المحكمة الوطنية الإسبانية تستمع إلى شاهدين حول جرائم الحرب التي ارتكبها إبراهيم غالي في مخيمات تندوف

02

الاتحاد الاشتراكي
Al Ittihad Al Ichtiraki

ضمن هذا العدد نسخة الصيف

عمر بنجلون - 1936 - 1975 شهيد صحافة الاتحاد الاشتراكي

مدير النشر والتحرير: عبد الحميد جماهري | الثلاثاء 27 يوليوز 2021 الموافق 16 ذو الحجة 1442 العدد 12.901

الثمن: 4 دراهم

www.alittihad.info www.twitter.com/Alittihad_alichtirak www.facebook.com/Alittihad_alichtiraki jaridati1@gmail.com

الرئيس التونسي يعفي رئيس الحكومة من مهامه ويعلن عن تجميد أعمال البرلمان

02

المساعدة الطبية العاجلة التي أمر بها جلالة الملك لدعم المنظومة الصحية بتونس

- **السفير المغربي حسن طارق: نسبة تقدم الأشغال في المستشفى الميداني المغربي بلغت 95 في المائة**
- **مدير عام الصحة العسكرية بتونس: المساعدة الطبية المغربية العاجلة ستعطي دفعة قوية لتونس في مكافحة الوباء**

«الاتحاد الاشتراكي» زارت مستعجلات مستشفيات بالبيضاء ثاني يوم عيد الأضحى ووقفت على تراخي مواطنين، تقاعس للمنظومة، تعب مهنيين، وعوامل أخرى ...

كوفيد «ينفجر» في وجه المغاربة

05/04

رياضة

منتخب الطائرة الشاطئية يتعرض لحادث في الطريق إلى الملعب والإخفاقات متواصلة

تعرض المنتخب الوطني للكرة الطائرة الشاطئية، المتشكل من محمد عبيشة وزهير الكراوي، مساء أول أمس الأحد، لحادث في طريقه إلى ملعب شيوكازاي بالعاصمة اليابانية، حيث دشن حضوره الأولمبي لأول مرة في تاريخه بهزيمة أمام المنتخب البولوني بجولتين دون مقابل.

واصطدمت الحافلة، التي كانت تقل المنتخب الوطني إلى الملعب، بإحدى الأشجار، ما نتج عنه تهشم زجاج إحدى نوافذها وإصابة أحد اللاعبين بجروح طفيفة.

واحتج مسؤولو البعثة المغربية على رئيس وفد منتخب الطائرة الشاطئية بسبب تكتمه على الحادث وعدم طلب تأجيل المباراة، خاصة وأن مسؤولي اللجنة الأولمبية الدولية طرحوا عليهم الأمر، لكن عناصر المنتخب الوطني فضلوا اللعب، خاصة وأن الجروح لم تكن خطيرة.

أول حالة كورونا في الوفد الأولمبي المغربي

اعتذر الفارس المغربي، سامي كولمان، عن المشاركة في أولمبياد طوكيو، نتيجة إصابته بفيروس كورونا، عقب مسحة طبية خضع لها مؤخرا بالمغرب.

وعبر كولمان في تدوينة نشرها على صفحته الرسمية بموقع الفايسبوك، عن أسفه لعدم التمكن من حضور الألعاب الأولمبية، حيث كان مقررا أن يشارك في مسابقة القفز على الحواجز.

وقال الفارس المغربي إنه ورغم تواجده»في حالة جيدة، لن يكون بإمكاني التوجه إلى اليابان في الوقت المحدد»، مضيفا أنه يشعر بمرارة كبيرة بسبب تحطم آماله، آملا أن يتمكن في المستقبل من تعويض هذه الفرصة الضائعة، قبل أن يتمنى لباقي رفاقه بمنتخب الفروسية حظا موفقا، وأن يتمكنوا من تحقيق نتائج تسعد الشعب المغربي.

التايكواندو المغربي يكتفي بأداء الواجب

توقف مشوار البطل المغربي في رياضة التايكواندو، أشرف محبوبي (20عاما)، في دور ربع نهائي وزن أقل من 80 كلغ، على يد البطل الأردني، صالح الشرباتي، برصيد 15 مقابل 17.

وأظهر محبوبي ندية كبيرة لخصمه المصنف سادسا عالميا، حيث أنهى الجولة الأولى متقدما بحصة 6 –7، قبل أن يتراجع في الجولة الثانية، التي خرج فيها منهزما بعشرة مقابل ثمانية.

وكان أشرف محبوبي قد تأهل إلى الدور الثاني، عقب تغلبه في الدور الأول على منافسه الإيفواري الشيخ سيسي بالنقط (21 – 11).

ولم يتأثر محبوبي بتخلفه في التصنيف العالمي، حيث يحتل الرتبة 14، فيما يحتل البطل الإيفواري المركز الثالث، وتمكن من بسط سيطرته على المواجهة، ولاسيما في الجولة الأخيرة، التي كانت لصالحه بالكامل، رغم أن المنافس الإيفواري حاول الضغط منذ البداية.

كسر الخاطر

الـ«لاحدث» الذي أنطق لعمامرة وأغضبه !

عبد الحميد جماهري
hamidjmahri@yahoo.fr

يا له، السيد لعمامرة، يا له..

كم كان لسانه واضحا عندما تحدث عن المغرب في محفل عدم الانحياز ..

وكم تلعثم لسانه عندما تعلق الأمر بإسرائيل في الاتحاد الإفريقي.

فقد اعتبرت خارجيته الجزائرية أن الضجة حول قبول دولة إسرائيل عضوا مراقبا في منظمة الاتحاد الإفريقي..... لا حدثا!

وكان من المفروض أن تبني على ذلك موقفا يتجاهل اللاحدث، لكن يبدو أن طريقتها في تجاهل الحدث هو أن تخلق منه... حدثا، وإلا كيف تغرد الوزارة ببيان طويل عريض لتفسير اللاحدث!

لقد تعودنا، في مهنة الصحافة، أن ننعت بنعت «اللاحدث» كل خبر أو واقعة لا ترقى إلى أن نفرد لها حيزا في صفحات جرائدنا، وتعودت الدبلوماسية في العالم كله، أن تعتبر «لاحدثا، كل واقعة لا ترى أن هناك ضرورة للتعليق عليها أو التنديد بها، أو تفسيرها.

الديبلوماسية الجزائرية مع رمضان لعمامرة فعلت كل ذلك لهذا اللاحدث:

نددت

وفسرت

وعلقت وفسرت التعليق

ومن الغريب أن الدولة التي تريد أن تنصب نفسها عرابة للقضية الفلسطينية في إفريقيا وفي شمالها، تاهت في تفاصيل تفسير معنى منصب مراقب في منظمة الاتحاد الإفريقي..

والغريب أنها كانت تعلق بدون ذكر اسم إسرائيل...

من الغريب أن الدولة التي تريد أن تنصب نفسها عرابة للقضية الفلسطينية في إفريقيا وفي شمالها، تاهت في تفاصيل تفسير معنى منصب مراقب في منظمة الاتحاد الإفريقي.. والغريب أنها كانت تعلق بدون ذكر اسم إسرائيل...

كأنها تتحدث عن شبح تخاف كتابة اسمه، مع أنها كانت تدافع، مداديا فقط، عن فلسطين وتعلن الإنصات لها، بل تدعي بأنها صوتها وسمعها وحاستها السادسة في محافل العالم....

الذي تعرفه الجزائر ودول إفريقيا هو أنه سبق لإسرائيل أن حصلت على صفة مراقب في منظمة الوحدة الإفريقية، وبعدما انتهت المنظمة سيئة الذكر عام 2002 وتم استبدالها بالاتحاد الإفريقي جرى إحباط محاولاتها لاستعادة هذه الصفة، وظلت تعمل طوال عشرين سنة من أجل ذلك.. واعتبرت ذلك نصرا...

وعوض أن تذهب الجزائر بمزايدتها على الجميع إلى الموقف الذي روجت له الكثير من منابرها وأصواتها، وتهدد بالانسحاب أو تنسحب حتى، اختارت أن تتفه التصويت والقرار الإفريقي الذي دعمته الدول الأساسية والبوابات الأساسية في القارة.

تريد أن تقنع الجزائريين بأنها لا ترى ضرورة لموقف يفوق الموقف على الورق...

إن إسرائيل تتحرك بمنطق ربح مساحات جديدة دوما في القارة كما في العالم، كما في المنطقة المتوسطية، وما إلى ذلك...

وليست الجزائر العسكرية التي يمكنها أن تقنع شعبها بأن التخبط في إعطاء عنوان واضح للموقف الذي تريده هو الذي سيسعفها في الإقناع!

العسكر الذي جاء بالعمامرة، كأنه صاحب الفتوحات الديبلوماسية، يعرف بأنه لا يستطيع التحدث كما تحدث في عدم الانحياز عندما تعلق الأمر بالمغرب...

ويعرف بأن فلسطين تتمتع بصفة عضو مراقب في الاتحاد الإفريقي، وأن البيانات الصادرة عن الاتحاد مؤخرا في ما يتعلق بالنزاع الإسرائيلي الفلسطيني كانت مصدر إزعاج لإسرائيل، وكان عليه أن يستثمر بنفس القتالية في هذا الأمر لفائدة ما يعتقده الخط الممانع لدولته.

لماذا كان قوي الصوت والصورة عندما تعلق الأمر بنا في مؤتمر عدم الانحياز، وضاع بين شكليات النصوص، والسكوت عن ذكر إسرائيل بالاسم، ونسي الاستقلال والحرية وتقرير مصير الشعوب ودولة الاحتلال، كما وصفنا نحن ؟

يا لدولة العمامرة وشنقريحه وتبون، ويا لثوار الهزيع الطويل من ...المذلة!

الاتحاد الاشتراكي Al Ittihad Al Ichtiraki
الثلاثاء 27 يوليوز 2021 الموافق 16 ذوالحجة 1442 العدد 12.901
www.alittihad.press.ma www.twitter.com/Alittihad_alichtirak www.facebook.com/Alittihad_alichtiraki jaridati1@gmail.com

المحكمة الوطنية الإسبانية تستمع إلى شاهدين حول جرائم الحرب التي ارتكبها إبراهيم غالي في مخيمات تندوف

عزيز الساطوري

من المتوقع أن يمثل اليوم، الثلاثاء، أمام قاضي المحكمة الوطنية سانتياغو بيدراز ، شاهدان جديدان في القضية المرفوعة ضد مجرم الحرب إبراهيم غالي بشأن التعذيب، الإبادة الجماعية، الاغتيال، الإرهـاب، الجرائم ضد الإنسانية والاختطاف في مخيمات تندوف.

وذكرت وسائل إعلام إسبانية أن قاضي المحكمة الوطنية الإسبانية سانتياغو بيدراس، سيستمع إلى شهادة أحمد التروزي، أحد ضحايا مجرم الحرب إبراهيم غالي، استجابة للطلب الذي تقدمت به الجمعية الصحراوية للدفاع عن حقوق الإنسان، والتي سبق أن تقدمت بشكاية ضد المدعو إبراهيم غالي، وقررت المحكمة التحقيق فيها.

وكانت الجمعية الصحراوية للدفاع عن حقوق الإنسان قد طالبت باستدعاء ثلاثة شهود للمثول أمام المحكمة والإدلاء بشهاداتهم حول التعذيب الذي تعرضوا له على يد مجرم الحرب إبراهيم غالي في معسكرات الاعتقال بتندوف، وعارض دفاع مجرم الحرب الطلب، غير أن النيابة العامة وافقت في الأخير على مثول شاهد واحد من بين الضحايا.

ومن المرتقب أن تستمع المحكمة الوطنية أيضا، إلى «بوزيد مولاي» الذي اعتقل رفقة الفاضل ابريكة، الذي رفع شكاية ضد مجرم الحرب إبراهيم غالي بسبب التعذيب الذي مورس عليه عقب اعتقاله في 2019.

وكان متوقعا أن يمثل بوزيد مولاي أمام المحكمة الوطنية للإدلاء بشهادته في 29 يونيو الماضي، إلا أنه لم يتمكن من ذلك، وقالت مصادر إعلامية إن الشاهد لم يتمكن من السفر إلى إسبانيا بسبب عدم حصوله على التأشيرة.

وسبق لبوزيد مولاي أن أكد في شريط فيديو نشره على صفحته بالفيسبوك من داخل المخيمات توصله باستدعاء من طرف المحكمة الوطنية الإسبانية للإدلاء بشهادته حول القضية التي رفعها الفاضل ابريكة ضد زعيم الانفصاليين.

وأوضح بوزيد مولاي أن هذا الاستدعاء يؤكد كذب قيادة البوليساريو عندما ادعت أن المحكمة الوطنية الإسبانية أقفلت القضية وبرأت مجرم الحرب إبراهيم غالي، مضيفا أن المحكمة لا تزال تواصل التحقيق وأنها إذا ما استدعت المدعو إبراهيم غالي للمثول أمامها مجددا ولم يحضر فسوف يعتبر هاربا في نظر العدالة الإسبانية.

وأضاف بوزيد مولاي أنه سيحاول جاهدا الانتقال إلى إسبانيا للإدلاء بشهادته، وفي حال تم منعه من طرف قيادة البوليساريو، حيث أكد وجود محاولات للحيلولة دون تقديم شهادته، فإنه مستعد للإدلاء بها عبر تقنية الفيديو إذا قبلت المحكمة الوطنية ذلك، مؤكدا أنه سيدلي بما عاينه وتعرض له هو والفاضل ابريكة ومحمود زيدان من تنكيل، وأنه لن يرضخ لضغوط من سماها بقيادة الويل والذل والعار، للإدلاء بغير الحقيقة.

كما يتوقع أن تستمع المحكمة الوطنية مجددا إلى الفاضل ابريكة، الذي قبلت المحكمة الوطنية النظر في الشكاية التي تقدم بها ضد مجرم الحرب إبراهيم غالي، الذي يتهمه بالمسؤولية عن اختطافه وتعذيبه خلال الفترة من 18 يونيو 2019 إلى 10 نونبر من نفس السنة.

وكان الفاضل ابريكة قد مثل يوم 29 يونيو الماضي أمـام القاضي سانتياغو بيدراس، حيث أعلن تعرضه للتعذيب على يد ميليشيات البوليساريو وزعيمها المدعو إبراهيم غالي، مؤكدا بذلك الشكاية التي سبق أن تقدم بها .

وجدد الفاضل ابريكة اتهامه لزعيم الانفصاليين بالتعذيب والاعتقال غير القانوني وجرائم ضد الإنسانية، موضحا بهذا الخصوص أنه عندما عاد إلى المخيمات تعرض للتهديد من طرف الميليشيا الانفصالية ليغادرها، لكن وأمام رفضه وبعد تنظيم احتجاجات ضد القيادة الانفصالية جرى اعتقاله ونقله إلى مركز احتجاز سري حيث تعرض لمختلف صنوف التعذيب والتنكيل بما فيها الصدمات الكهربائية، وذلك لمدة ستة أشهر، مؤكدا أن مجرم الحرب إبراهيم غالي هو المسؤول عما تعرض له من تعذيب.

كما صرح الفاضل ابريكة أنه ليس الضحية الوحيدة لممارسات البوليساريو القمعية، مؤكدا أن التعذيب ممارسة شائعة تنهجها الميليشيا الانفصالية في مواجهة المحتجزين الصحراويين، منتقدا الجزائر التي تسمح بهذه الممارسات على أراضيها.

المساعدة الطبية العاجلة التي أمر بها جلالة الملك لدعم المنظومة الصحية بتونس

السفير المغربي حسن طارق: نسبة تقدم الأشغال في المستشفى الميداني المغربي بلغت 95 في المائة

مدير عام الصحة العسكرية بتونس: المساعدة الطبية المغربية العاجلة ستعطي دفعة قوية لتونس في مكافحة الوباء

قال سفير المغرب بتونس، حسن طارق، إن المبادرة الملكية بإرسال مساعدات طبية إلى تونس، في عمقها وأصلها، مبادرة ملكية تلقائية وهو ما يجسد الجانب النبيل فيها، وهو ما أعطاها أيضا قوة كبيرة.

وأضاف حسن طارق، في تصريح مماثل، أن الأمر يتعلق، من حيث التوقيت، بدعم طبي استعجالي وفوري، يستجيب بالملموس لحاجة المنظومة الصحية التونسية في ما يتعلق بأسرة الإنعاش والأكسجين.

ووصف ردود فعل الجانب التونسي تجاه مبادرة جلالة الملك محمد السادس، بـ«الرائعة جدا»، حيث حظيت بإشادة كبيرة وتقدير بالغ على كافة المستويات، الرسمية والمهنية وكذا الشعبية.

وذكر، في هذا السياق، بأن الرئيس التونسي، قيس سعيد، كان قد عبر، خلال زيارته، يوم 19 يوليوز الجاري، إلى المستشفى الميداني المغربي، بولاية منوبة عن «جزيل شكره وفائق تقديره للمملكة المغربية على هذه المبادرة النبيلة التي تعكس متانة وشائج الأخوة الصادقة بين البلدين، وتعزز قيم التآزر والتعاضد بين الشعبين الشقيقين لا سيما في مثل هذه الظروف الصحية الصعبة».

وأفاد حسن طارق بأن نسبة تقدم الأشغال في المستشفى الميداني المغربي بلغت 95 في المائة، موضحا أن الجوانب التقنية في عمل المستشفى، باتت جاهزة، وهو الآن بصدد إجراء التجارب المتعلقة بالأكسجين.

وتابع أن وفودا وشخصيات رسمية تونسية من مستوى رفيع كانت في استقبال جميع شحنات المساعدة الطبية المغربية العاجلة، ومن بينها، على الخصوص، الوزيرة مديرة الديوان الرئاسي نادية عكاشة، ووزير الدفاع الوطني إبراهيم البرتاجي، ووزير الصحة السابق فوزي مهدي، والفريق طبيب ومدير عام الصحة العسكرية مصطفى الفرجاني.

وأشار إلى أن سفارة المملكة بتونس تتلقى كما هائلا من الرسائل والمكالمات الهاتفية، من مسؤولين حزبيين وغيرهم، الذين يعبرون عن إشادتهم وتثمينهم لهذه المبادرة.

من جهته، أشاد الفريق طبيب ومدير عام الصحة العسكرية بتونس، مصطفى الفرجاني، بمبادرة جلالة الملك، وبوقوف جلالته إلى جانب تونس، شعبا وقيادة، في هذا الظرف الصحي الصعب.

وأكد الفرجاني، في تصريح لوكالة المغرب العربي للأنباء، الأحد، أن المساعدة الطبية المغربية العاجلة، ستعطي دفعة قوية لتونس في مكافحة الوباء، كما ستساهم في مساعدتها في تجاوز هذه الأزمة.

وأضاف أن هذه الخدمة الجليلة تعكس علاقات الأخوة والصداقة القائمة بين قائدي البلدين، وستعزز العلاقات العريقة بين المملكة المغربية والجمهورية التونسية، وبين شعبيهما، معبرا عن شكر بلاده وتثمينها لهذه المبادرة القيمة.

وأشار إلى أن المستشفى الميداني الذي أرسله المغرب إلى تونس، هو مستشفى قائم الذات ويتوفر على طواقم طبية تتمتع بكفاءة عالية، اشتغلت حتى في أيام عيد الأضحى، بتفان ونكران للذات.

كما هنأ الفرجاني المغرب الذي سيكون من البلدان السباقة في مجال تعبئة وتصنيع اللقاح المضاد لفيروس كورونا، وهو ما ستستفيد منه الشعوب المغاربية والعربية والإفريقية.

ووصلت إلى تونس، حتى الآن، ما لا يقل عن اثني عشرة طائرة تابعة للقوات الملكية الجوية، وعلى متنها أزيد من 134 طنا و 689 كلغ من المساعدات الطبية، والتي تتكون من وحدتي إنعاش كاملتين ومستقلتين، بطاقة إيوائية تبلغ 100 سرير، كما تشمل 100 جهاز تنفس ومولدين للأكسجين بسعة 33 م 3 / ساعة لكل واحد منهما.

وتشهد تونس، في الآونة الأخيرة، طلبا متزايدا على مادة الأكسجين لفائدة مرضى (كوفيد19-)، بالإضافة إلى أسرة الإنعاش، في ظل الارتفاع الكبير في عدد الإصابات اليومية بالفيروس.

الرئيس التونسي يعفي رئيس الحكومة من مهامه ويعلن عن تجميد أعمال البرلمان

أعلن الرئيس التونسي، قيس سعيد، مساء الأحد، عن تجميد أعمال البرلمان، وإعفاء رئيس الحكومة، هشام المشيشي، من مهامه.

وبحسب وكالة الأنباء التونسية، فقد أكد الرئيس سعيد أنه جمد كل اختصاصات مجلس نواب الشعب، ورفع الحصانة عن النواب، وأقال رئيس الحكومة من منصبه، وأنه يتولى رئاسة النيابة العامة.

كما أعلن، في كلمة ألقاها في ختام اجتماع طارئ بالقيادات العسكرية والأمنية بالقصر الرئاسي بقرطاج، بثتها التلفزة الوطنية الأولى، عن «قرار توليه السلطة التنفيذية بمساعدة رئيس حكومة يعينه بنفسه».

وأضاف أن هذه القرارات هي «تدابير استثنائية اقتضاها الوضع الراهن الذي تعيشه تونس»، وتم «اتخاذها عملا بأحكام الفصل 80 من الدستور».

وتابع أنه سيتولى «السلطة التنفيذية بمساعدة حكومة» يرأسها رئيس حكومة جديد يعينه رئيس الجمهورية.

وقال الرئيس سعيد إن «الدستور لا يسمح بحل المجلس النيابي، لكن لا يقف مانعا أمام تجميد كل أعماله»، مستندا في ذلك إلى الفصل 80 من الدستور، الذي يسمح بهذا النوع من التدابير في حالة «الخطر الوشيك».

وجاء الإعلان عن هذه التدابير على إثر تنظيم مظاهرات بالعديد من المدن، الأحد، حيث طالب المتظاهرون ب «حل البرلمان».

عبد الصادق السعيدي ينعي صديقه سيدي محمد الخادري عضو المجلس الاقتصادي والاجتماعي والبيئي

وداعا «سيدي محمد الخادر»

عبد الصادق السعيدي

الجدارة تمنعني من الكتابة وابتسامتك تحولها إلى ضرب من ضروب الصلاة

"لو شاء الله أن يهبني حياة أخرى؛ فإنني سأستثمرها بكل قواي، لن أقول كل ما أفكر به لكنني سأفكر في كل ما سأقوله، سأمنح الأشياء قيمتها، لا لما تمثله، بل لما تعنيه، سأنام قليلا، وأحلم كثيرا؛ مدركا أن كل لحظة نغلق فيها أعيننا تعني خسارة ستين ثانية من النور.. سوف أسير فيما يتوقف الآخرون، وسأصحو فيما الكل نيام.. للطفل سوف أعطي الأجنحة، لكنني سأدعه يتعلم التحليق وحده.. وللكهول سأعلمهم أن الموت لا يأتي مع الشيخوخة، بل بفعل النسيان، لقد تعلمت ان الجميع يريد العيش في قمة الجبل غير مدركين أن سر السعادة تكمن في تسلقه، تعلمت أن الإنسان يحق له أن ينظر من فوق إلى الآخر فقط حين يجب أن يساعده على الوقوف...."

هكذا تحدث غابرييل غارسيا ماركيز وهو يكتب رسالة لأصدقائه على فراش الموت؛ وكأنها ذات الرسالة وذات الكلمات التي كانت تنفذ إلى مسامعنا من بعيد خلال الأشهر الأخيرة وأنت على فراش المرض؛ كنت مصرا على حضورك الجميل كعادتك؛ ظل صوتك يصلنا رغم قساوة المرض؛ يأتينا من هناك قويا أحيانا وخافتا أحيانا أخرى، لكن الكلمات هي هي مفعمة بجدل الحياة بصدقها ومنطقها ونقائها وصفائها ونفاذها وعمقها وانحيازها؛ صوتك الذي ظل عصيا على الغياب، يتردد صداه في كل جنبات قاعات مجلسنا؛ صوتك الذي ظل يمنحنا الأمل في عودتك لتمارس انحيازك للدفاع بواقعية بعيدة عن الترتيبات الذهنية عن قضايا الفئات في وضعية هشة وعن احترام حقوق وإدماج الأشخاص في وضعية إعاقة والأشخاص المسنين وعن قضايا النساء وأشكال التمييز ضدهن اجتماعيا واقتصاديا وثقافيا وعن فعلية حقوق الأطفال...

أيها الساكن في قلوبنا سيحفظ لك البلد أنك كنت من رجاله الأوفياء؛ أيها المبتسم دائما حتى في عز لحظات الاختلاف وفي عز الحدية اللفظية، ستظل روحك المرحة تزرع الحياة في الحروف كل حروف توصياتنا وتقاريرنا وستزهر ذكراك ونحن نعد حصيلتنا التي نعتز بكونك كنت دوما في صلبها ..

وداعا حبيبي لن تغيب عنا لأن "الغياب سيكسرنا كجرة الماء الصغيرة..."

لمواجهة تفشي كورونا تمديد ساعات التلقيح إلى غاية الثامنة مساء طيلة أيام الأسبوع

« إن مراكز التلقيح ستظل مفتوحة الى غاية الثامنة مساء طيلة أيام الأسبوع».. يفيد مضمون بلاغ صادر عن وزارة الصحة السبت المنصرم ، موضحا «أن هذا الإجراء يأتي من أجل تسريع وتيرة عملية التلقيح الوطنية ضد مرض (كوفيد19-)»، داعيا « الفئات المستهدفة إلى التوجه إلى هذه المراكز لأخذ جرعاتهم من اللقاح «وبالتالي «مواصلة الانخراط في هذا الورش الوطني الكبير،» من أجل تحقيق المناعة الجماعية»، وذلك من خلال إرسال رسالة نصية قصيرة إلى الرقم المجاني 1717 أو من خلال البوابة الإلكترونية www.liqahcorona.ma للحصول على موعد ومكان التلقيح الخاص بهم.

هذا، ويتوقع أن يتم الشروع قريبا في توسيع الفئة المستهدفة من عملية التلقيح الوطنية لتشمل الفئة العمرية أقل من 30 سنة.

أكادير.. تشديد المراقبة وتوقيف المسافرين بدون ترخيص والاستعانة بالمستشفى الميداني الثاني لاستيعاب عدد المصابين

عبداللطيف الكامل

في استنفار أمني غير مسبوق، تواصل حاليا المصالح الأمنية بمدينة أكَادير تشديد المراقبة على كل الحافلات والعربات مع توقيف المسافرين القادمين إلى عاصمة سوس بدون ترخيص فضلا عن فرض إجراءات أخرى كارتداء الكمامة والتباعد الجسدي واحترام ما تم فرضه على المقاهي والمطاعم ومنع الحفلات والأعراس والمآتم.

ويأتي تشديد هذه الإجراءات في ظل ارتفاع عدد الإصابات اليومية بفيروس كورونا بمدينة أكَادير خاصة، وبجهة سوس ماسة عامة، نتيجة التراخي الذي سجلته المدينة مؤخرا من طرف عدد كبير من السكان القاطنين وزوار العاصمة السياحية.

كما عرفت مدينة أكَادير خلال اليومين الماضيين إجراءات أمنية مشددة على الأشخاص المخالفين لوضع الكمامات الواقية من فيروس كورونا المستجد، بحيث كان الهدف منها حث المواطنين على ارتدائها عوض وضعها تحت منطقة الفم، وفي هذا الصدد تم تحرير عشرات الغرامات في حق كل المخالفين.

وحددت الغرامات في مبلغ 300 درهم في حق أشخاص ضبطوا في حواجز أمنية غير مرتدين لهذه الأداة الواقية»الكمامة»سواء خلال تنقلهم بسيارتهم،التي كان على متنها أكثر من أربعة أشخاص،أوخلال تجولهم في فضاءات عامة بالمدينة.

أما بمداخل مدينة أكادير ومخارجها، فقد نصبت مصالح الأمن سدودا أمنية حيث تم من خلالها توقيف حافلات نقل المسافرين لمراقبة مدى توفر الركاب على تراخيص التنقل أو جوازات اللقاح، كما باشرت المصالح الأمنية الإجراءات نفسها بالمحطات الطرقية بكل من أكَادير وإنزكَان، زيادة على قيام السلطات المحلية بجولات على المقاهي والمطاعم للوقوف على مدى احترامها الإجراءات الجديدة.

هذا وكانت هذه الإجراءات الاحترازية وما رافقها من مراقبة أمنية وتشديدها وفرض غرامات على المخالفين لها، نتيجة تسجيل، كما قلنا، ارتفاع كبير في عدد الإصابات بفيروس كورونا ليس بأكَادير وحدها بل أيضا ببعض مدن الجهة كتيزنيت مثلا، مما نتج عنه توافد عدد كبير من المصابين على مراكز الاستشفاء وخاصة بالمستشفى الجهوي الحسن الثاني مما دفع لجنة اليقظة إلى الاستعانة في البداية بالمستشفى الميداني الأول ثم الثاني بعدما ازدادت الحالات المصابة بفيروس كورونا.

وفي إطار تشديد المراقبة على وسائل النقل العمومي والحضري أصدر والي جهة سوس ماسة عامل عمالة أكَادير إداوتنان،قرارا عامليا يقضي بتقليص عدد ركاب سيارات الأجرة الكبيرة إلى 3 ركاب إضافة إلى السائق عوض 6 ركاب المعمول به كحد أقصى في الأيام العادية، وذلك ضمن إجراءات محاربة فيروس كورونا المستجد.

وحسب القرار العاملي، الذي توصلنا بنسخة منه، فإن العدد الأقصى المحدد للركاب المسموح بنقلهم خلال كل رحلة وبصفة مؤقتة، بالنسبة لسيارات الأجرة من الصنف الأول، هو ثلاثة ركاب إضافة إلى السائق عوض ستة ركاب المعمول به كحد أقصى في الفترات العادية، مشيرا إلى أن كل إخلال بمقتضى القرار يترتب عنه سحب رخصة الثقة وتعليق الترخيص باستغلال سيارة الأجرة مع إيداعها بالمحجز البلدي.

سكن قروي

عرض خاص
بالمغاربة
المقيمين
بالخارج
إتصلوا بأقرب
وكالة للقرض
الفلاحي للمغرب

الحل الذي يقترحه عليكم القرض الفلاحي للمغرب لتمويل سكنكم بالعالم القروي

لا تنتظروا طويلا، استجيبوا لنداء الهواء الطلق !

يبتكر القرض الفلاحي للمغرب و يطرح المنتوج " **سكن قروي** " حتى تصبح البادية مكان سكنكم الأساسي أو الثانوي.

يمكنكم " **سكن قروي** " من إقتناء قطعة أرضية بالعالم القروي، بناء منزل و تجهيزها بالمعدات اللازمة.

من أجل الإستفادة من هذا السلف، يجب على المشاريع المقدمة أن تحافظ على الطبيعة، و كل استثمار في هذا الإتجاه سيلقى التشجيع الكامل من طرف البنك : الطاقة الشمسية، الإقتصاد في الماء، زراعات عضوية...

القرض الفلاحي للمغرب

إلتزام دائم

www.creditagricole.ma

jaridati1@gmail.com

www.alittihad.info

ا"الاتحاد الاشتراكي" زارت مستعجلات مستشفيات بالبيضاء ثاني يوم عيد الأضحى ووقفت على تراخي مواطنين، تقاعس للمنظومة، تعب مهنيين، وعوامل أخرى ...

كوفيد «ينفجر» في وجه المغاربة

«انتعشت» الجائحة الوبائية خلال الأسبوع الأخير بشكل جليّ، وارتفع عدد حالات الإصابة الجديدة المسجلة في كل يوم، ولم يقف الوضع عند هذا الحدّ إذ رافق هذا الارتفاع تصاعد في مؤشر الوفيات أيضا وفي منسوب الإقبال على مصالح الإنعاش والعناية المركزة. وضعية مأساوية ذكرت الجميع بما عاشته بلادنا ما قبل وبعد عيد الأضحى من السنة الفارطة، وفي الوقت الذي كان الكثير من المواطنين يمنّون النفس بألا يتكرر ذلك السيناريو القاتم، أرخت نفس الأجواء الوبائية سدولها على عدد كبير من المنازل والأسر، التي لم تنعم بلحظة العيد ولم تعش طقوسه خلال هذه السنة، وعوّض السعال والعطاس وأنين الألم غثاء الأغنام، وأصبحت المستشفيات قبلة للوافدين عليها طلبا للفحص وبحثا عن العلاج.

«الاتحاد الاشتراكي» عاشت تفاصيل إصابة عدد كبير من المواطنين بالفيروس أياما قبل عيد الأضحى، وزارت مستعجلات مستشفيات بالبيضاء في اليوم الثاني من العيد، ووقفت على الكثير من الأعطاب، التي لن تزيد الوضع إلا تفاقما، إذا ما لم يتم تدارك الأمر، ويتحمل الجميع مسؤوليته، سواء تعلّق الأمر بالمواطنين أوبالمنظومة الصحية، التي بات التهاون يطبع ممارستها هي الأخرى.

وحيد مبارك

كانت الساعة تشير إلى العاشرة والنصف من صباح يوم الخميس 22 يوليوز 2021، حيث قررنا التوجه إلى أحد مستشفيات العاصمة الاقتصادية، للوقوف على وضعية المستعجلات، إن كانت طبيعية أم أنها تسابق الزمن لتقديم العلاجات لمن هم في حاجة إليها، ومعرفة طبيعة الطلبات الصحية التي يرفعها المرضى والأشخاص الذين توافدوا عليها، فكانت المفاجأة غير السارة بتاتا والتي لا يمكن تسميتها إلا بالصدمة!

ضرب وجرح وكوفيد

ولجنا بوابة المستشفى التي كان مشهدها من الخارج عاديا ولا يوحي بأن ما في الداخل هو مختلف تماما، لكن ما أن وصلنا إلى مصلحة المستعجلات، حتى صدمنا بأعداد المرضى الذين تكدسوا أمام بوابتها وبداخل أروقتها. أشخاص من مختلف الأعمار، خاصة الشباب، منهم من هو مصاب في الرأس والوجه أو على مستوى الركبة والقدم وكذلك اليد، جروح مختلفة الخطورة، بعضها نجم عن خلل في التعامل مع الذبيحة، والبعض الآخر بفعل تبادل للضرب والجرح ولحوادث أخرى مختلفة.

ووسط كل هذه الجلبة والتكدس أمام مكتب الفريق الصحي المداوم، كان هناك مرضى، بعضهم يعاني من ألم في الكلية وفي حاجة إلى حقنة للتخفيف من آلامه، وآخر يعاني من مرض في الجهاز الهضمي، وبينهما أشخاص مصابون بالفيروس، منهم من يبحث عن اختبار للكشف للتأكد من مرضه، والبعض الآخر تم وصله بأجهزة التنفس التي يتيه صوتها في قاعة خصصت لهذا الغرض وسط أصوات الجلبة، والكل يتجول جنبا إلى جنب.

الكمامة المرفوضة

في خضم هذه المشاهد التي عاينتها «الاتحاد الاشتراكي»، سواء في المستشفى الأول أو الثاني، اتضح بأن خللا كبيرا تتسع رقعته ويصعب علاجه، والمتمثل في استيعاب أهمية الكمامة ووضعها وضعا سليما، فإذا كان بعض المرتفقين يضعون فعلا الكمامات، فإن عددا كبيرا لم يكن معنيا بها رغم كل الجهود التي كان حراس الأمن الخاص يبذلونها، الذين لاحظت الجريدة كيف يطلبون مرارا وتكرارا من المواطنين وضع كماماتهم، ونفس الأمر بالنسبة للطاقم الصحي، الذين يوجهون للمرضى نفس النصيحة، لكن أقلية قليلة جدا هي التي تتفاعل إيجابيا، بينما البقية لم تكن معنية بذلك، وهو ما كان يؤدي إلى مشادات ومواجهات، لم تكن تنفع كثيرا بسبب تصلب موقف الرافضين.

اختبار «مفقود»

دعت وزارة الصحة في أكثر من مناسبة، من خلال بلاغاتها المتعددة ووصلاتها التحسيسية المواطنين إلى التوجه صوب أقرب مؤسسة صحية فور الإحساس بأعراض الحمى والسعال التي تتشابه مع الزكام، للكشف عن وضعهم الصحي والتأكد من إصابتهم بالفيروس من عدمه، للقيام بما يلزم حتى لا تنتشر العدوى على نطاق واسع.

دعوات تحفيزية تصور على أن الخدمة الصحية ستكون متوفرة، وسيتم التكفل بالمريض المحتمل، لكن الواقع يؤكد أشياء أخرى، وهو ما عاينته «الاتحاد الاشتراكي» خلال جولتها وخلال اتصالها بمجموعة من المرضى، ومن ضمنهم «رجاء»، التي تشتغل بوكالة لتحويل الأموال. هذه السيدة التي تأكدت إصابتها بالفيروس يوم الاثنين الفارط، والتي استفادت من تخطيط القلب ومن تحاليل الدم المختلفة في أحد المستشفيات البيضاوية، قبل أن تتوصل بالدواء مع وصفة طبية لاقتناء أدوية أخرى، تعيش في أسرة صغيرة مع زوجها وأطفالها، مما جعل هاجس إمكانية إصابتهم بالفيروس قائمة.

تقيّدت «رجاء» بالتعليمات، وهي غير مستوعبة لإصابتها بسبب حرصها الشديد جدا على احترام التدابير الوقائية حتى صارت «أضحوكة» بين زملائها وحتى في الحي الذي تسكن فيه. عزلت المريضة نفسها، لكن بعد يومين ارتفعت درجات حرارة زوجها مع ظهور آلام شديدة عليه، وخلال هذه المدة طرق الأبواب للاستفادة من اختبار لمعرفة إن كان قد أصيب بالعدوى أم لا، لكن لم يتحقق مسعاه، وكان عليه أن ينتظر إلى غاية يوم الجمعة إن هو أراد أن تتم برمجته للاستفادة من الكشف، وهو ما يطرح أكثر من علامة استفهام عن الكيفية التي سيتم بها تطويق العدوى إذا ما ظل الأشخاص المحتمل إصابتهم بالفيروس، خاصة المخالطين، يجوبون الشوارع والطرقات، في لحظة وبائية ترفع فيها الدولة ككل شعار محاربة الوباء؟

دواء معدود وفحوصات مقزّمة

إذا كان زوج رجاء لم يجد بدا من التوجه إلى مختبر للقطاع الخاص لمعرفة ما إذا كان مريضا أم لا، وهو ما تأكد فعلا لاحقا، وبات عليه هو الآخر الشروع في تناول الدواء، الذي كان من المستحب أن يتناوله مبكرا تفاديا لأية مضاعفات، لو أنه خضع للاختبار في حينه، أو على الأقل لو تم حثه على استعمال الدواء وقائيا، كما كان معمولا به في وقت سابق مع المخالطين، فإن مريضا زوجته هو الآخر أصيبت بالفيروس في وقت سابق، تمكن من إجراء اختبار الكشف السريع عن الفيروس، وفقا لما عاينته الجريدة، فتم عرضه على الطبيب المداوم، وأجري له تخطيط للقلب، دون المرور إلى إجراء اختبار الدم الذي يجب أن يكون ضروريا تفاديا لأية مضاعفات قد يتسبب فيها الدواء، وبعد ذلك تم تسليمه علبة من دواء كلوروكين، وعلبة من فيتامين س، وعلبة من الزنك، بمعدل 10 أقراص في كل علبة، إلى جانب وصفة طبية لاقتناء الباقي، الذي تتراوح كلفته ما بين 600 و 700 درهم، من الصيدلية.

«مشاهد متحورة»

المشاهد في مستعجلات المستشفى الأول الذي زارته الجريدة تكررت وبشكل أكبر في المستشفى الثاني

www.alittihad.info www.twitter.com/alittihad_alichtirak www.facebook.com/alittihad_alichtiraki jaridati1@gmail.com

الذي يوجد في تراب عمالة مقاطعات أخرى بمدينة الدارالبيضاء، وهذه المرة لاحظنا جلوس مريضة تعاني من هبوط في السكري إلى جانب مصاب بالتهاب تنفسي جعل من عملية التنفس أمرا متعذرا عليه مما تطلب تمكينه من قناع وقنينة للأوكسجين، وبينهما جلست مريضة مصابة بالكوفيد للاستفادة من الفحوصات التكميلية حتى يتسنى تحرير الوصفة الطبية بالأدوية المناسبة لها، من أجل علاج الكوفيد تلافيا لأي ضرر آخر.

مستعجلات حضر فيها الدم والعنف، ورغم كل الجهود التي كانت الأطر الصحية الشابة تبذلها ومعها حراس الأمن الخاص، إلا أن تعنت البعض و»فتونتهم» كانت تستأسد في المكان، فيلجون مرافق المؤسسة عنوة بدون كمامة، وعدد منهم يطلق العنان للسانه بكل الألفاظ، بل أن منهم من تحدى مسؤولين ولم يخف عدوانيته في وجه من تركوا أسرهم في أيام عيد وجاؤوا إلى المستشفى وسط العدوى والأمراض المختلفة معرضين أنفسهم لكافة أنواع الخطر للقيام بواجبهم المهني والإنساني في إسعاف وإنقاذ المرضى والمصابين.

بروتوكول متعدد

غادرت المريضة المستشفى، بعد أن خضعت للفحوصات الضرورية وتسلمت الوصفة الطبية، دون أن يتم تمكينها ولو من قرص دواء واحد، واتجهت صوب الصيدلية لاقتناء ما كان مطبوعا على الورقة، التي اطلعت عليها «الاتحاد الاشتراكي» وقارنتها بوصفة صادرة عن المستشفى الأول موضوع الجولة، فتبين على أن هناك اختلافا بين الوصفتين، إن على مستوى الأدوية أو مدة العلاج، مما يطرح أكثر من علامة استفهام، إن كنا أمام بروتوكول موحد أم أن الباب مفتوح للاجتهاد بما يتيح لكل مؤسسة، أو لكل طبيب أن يحرر ما يراه مناسبا؟

فوارق وقفت عليها الجريدة، على مستوى مدة العلاج، إذ في الوقت الذي توصي فيه وصفة باستعمال أحد الأدوية لمدة شهر، فإن الثانية تقلصها إلى 10 أيام، وبخصوص دواء ثان حددت الأولى مدة العلاج به في 8 أيام والثانية في 5، وكذا على مستوى الأدوية أيضا، إذ في الوقت الذي تضمنت فيه وصفة حقن «لوفينوكس» غابت عن الأخرى، ووحدهما الأزيتروميسين والكلوروكين، تم الاتفاق بشأنهما في الوصفتين معا!

صيدليات بدون دواء

وجد العديد من المواطنين صعوبات خلال الأيام الأخيرة في اقتناء مجموعة من الأدوية التي عادت للغياب من الرفوف، وهو الوضع الذي لا يعتبر منطقيا للبتة، وتكراره من جديد يسائل وزارة الصحة ومختبرات الصناعة الدوائية التي ترفع شعار المقاولات المواطنة، وجميع المتدخلين، فإذا كان من الممكن إيجاد عذر لغياب تلك الأدوية في بداية الجائحة، فإن المغرب قد خبرها وتعايش معها وواجهها، ومن أشكال المواجهة توفير الأدوية الضرورية.

وعاينت «الاتحاد الاشتراكي» كيف أن بعض الصيدليات، التي تشتغل خارج الزمن القانوني وضدا عن القرار العاملي المحدد لأوقات العمل وبعيدا عن عملية تنظيم الحراسة، أكد العاملون بها عدم التوفر على «دوليبران 1 غ المذاب»، و «الفيتامين س»، بل أن الأمر امتد إلى أدوية ظلت دوما متواجدة كـ «دوليريم» نموذجا، فضلا عن مضادات حيوية أخرى.

وذهبت صيدليات أخرى إلى محاولة تعويض أدوية بأخرى مشابهة لها، وإلى صرف أنواع مختلفة من «الأزيتروميسين»، وتعويض «الفيتامين س» بـ «النسخة» الموجهة للأشخاص الذين يفضلون الدواء بدون سكر، وغيرها من الخطوات الأخرى، لمحاولة التخفيف من وقع «الندرة» و «الاختفاء» على المرضى الذين هم في حاجة للدواء، سواء المستعمل بغاية العلاج والذي يعتبر أولوية، أو الذي تم اقتناؤه بهدف وقائي، ومهما كانت الغاية، فإن الهدف واحد، العلاج وتفادي المضاعفات والحماية من المرض حتى لا تتسع رقعة انتشار العدوى، وهو الأمر الذي يجب استحضاره وبقوة في زمن تتمدد فيه الجائحة التي لا يمكن مواجهتها برسائل «صوتية» فحسب.

«منظومة تتقاعس»

ارتفعت حدّة الانتقادات الموجّهة إلى المواطن مؤخرا، وبات عدد من المسؤولين يمعنون من خلال تصريحاتهم الإعلامية في تحميل المغاربة مسؤولية انتشار العدوى بسبب عدم التقيد بالتدابير الوقائية، وهذا أمر فيه شيء من الصحة، لأن حالة التراخي تلاحظ بشكل واضح على سلوكات مجموعة من المواطنات والمواطنين، لكنه بالمقابل ليس وضعا عاما، لأن هناك مواطنين حرصوا على اتباع كل الإجراءات الوقائية منذ ظهور الجائحة في مارس من السنة الفارطة في بلادنا، لكنهم أصيبوا في لحظة ما دون أن يدركوا الكيفية التي تعرضوا بها للعدوى، وهو ما يجب تسليط الضوء عليه، من خلال طرح أسئلة مختلفة حول دور الدولة ككل وأجهزتها في مواجهة الجائحة، التي تتحمل مسؤولية ضمان احترام القوانين التي تم سنّها، ومنها إجبارية وضع الكمامة، والتقيد بالحجر الصحي للأشخاص الوافدين على البلاد، ومراقبة وسائل النقل العمومية المختلفة وسيارات الأجرة لاحترام الحمولة الموصى بها، وتمكين المواطنين من اختبارات الكشف في وقت سريع، لأننا في سباق مع الفيروس، كلما اكتشف مبكرا كلما تم حصر دائرة المصابين، وكلما عرف الأمر تأخرا كلما انتشرت العدوى بشكل أكبر، إلى جانب توفير إمكانيات إجراء الفحوصات كاملة من تخطيط للقلب واختبارات للدم، مع توفير الأدوية، الأمر الذي لم يعد متاحا اليوم، رغم أن الوضعية لا يزال متحكما فيها رغم درجات القلق التي تتسبب فيها، مما ينذر بأن ما سيأتي لن يكون إلا صعبا إذا ما لم يكن هناك حزم ومسؤولية مشتركة في مواجهة الجائحة، خاصة وأن المرضى اليوم يقتنون الدواء، سواء كانوا في وضعية مرضية خفيفة أو صعبة في مصالح الإنعاش والعناية المركزة، وهو ما أشرنا إليه سابقا، حين تمت مطالبة زوجة مريض بالكوفيد، باقتناء دواء يبلغ 9 آلاف درهم، مع قناع وكذا إجراء اختبارات خارج أسوار أحد المستشفيات بالعاصمة الاقتصادية؟

مواطنون يتألمون ومهنيون يعانون

إذا كان المصابون مؤخرا بالفيروس يتألمون، بسبب تعقد مساطر الكشف عن الفيروس وصعوبات العلاج، خاصة مع استمرار ارتفاع نسبة ملء أسرة الإنعاش والعناية المركزة، وبات بعضهم يفضل إخراج مريضه من مستشفى عمومي والتوجه به صوب مؤسسة صحية أخرى لعوامل مختلفة، وهو ما عاينت «الاتحاد الاشتراكي» نموذجا له خلال الجولة التي قامت بها، فإن مجموعة من مهنيي الصحة هم أيضا يعانون الأمرّين، بسبب ارتفاع الضغط والإقبال على المؤسسات الصحية، وعدم الاستفادة من فترات للراحة وغياب التحفيز وعوامل أخرى مختلفة، زادت من قتامة المشهد الذي أصبح طقسا دائما ومستمرا تعيش تفاصيله المؤلمة هذه الفئة بشكل يومي، ليلا ونهارا.

وإذا اشتكى عدد من المواطنين للجريدة الصعوبات وغياب الدواء وعدم فسح المجال لإجراء اختبارات الكشف بشكل سلس، خلافا لما هو معمول به في دول أخرى، حيث يتم القيام باختبارات في فضاءات عمومية وبالشارع العام للراغبين فيها لمحاصرة العدوى، فإن عددا كبيرا من مهنيي الصحة أنفسهم يواصلون الاشتغال في ظروف جد صعبة، علما بأن هناك من أصيب أفراد أسرهم الصغيرة بالعدوى، مع احتمال إمكانية حملهم للفيروس ونقله بدورهم للمرضى أثناء قيامهم بواجبهم، فيتحولون بذلك من مصدر للعلاج إلى ناقلين للمرض، لأن الاستفادة من اختبار PCR أو من الكشف السريع، لم يعد متاحا وأمرا سهلا لهم، وتعترضه قيود إدارية متعددة ترفع من الهامش الزمني بما يسمح للفيروس بالانتشار أكثر.

مساطر مكلّسة

إن طبيعة التفاعل، حجما وشكلا وأجرأة، مع أي مشكل كيفما كان نوعه وفي أي مجال من المجالات، تعتبر عنوانا على طبيعة النتائج التي سيتم الوصول إليها، سلبية كانت أو إيجابية. وتعتبر «المساطر الثقيلة» و»العراقيل الإدارية» داخل المنظومة الصحية اليوم، سواء التي تحكمت في سير عملية التلقيح والتي أخّرت استفادة الكثير من المواطنين والمواطنات، الذين كانوا في حاجة إلى الجرعتين، وجعلتهم يترددون ما بين مراكز التلقيح والملحقات الإدارية دون جدوى، أو التي تقيّد بشكل غير عقلاني عمليات الكشف عن الفيروس من خلال الاختبارات، أو التي تقلص من الفحوصات وتصرف الأدوية بشحّ، تقف حاجزا أمام حماية المهنيين والمواطنين على حد سواء، وتتناقض مع مضامين بلاغات وزارة الصحة التي تدعو كل من ظهرت عليه الأعراض إلى عدم التوجه إلى العمل والمكوث في المنازل والقيام بالفحوصات الضرورية، لتبقى بذلك هذه الخطوات في كثير من الحالات مجرد حبر على الورق، تفعيله يحتاج إلى استيعاب لطبيعة ودقة المرحلة، والحاجة إلى عدم إنتاج نفس الأزمات السابقة التي سببتها الجائحة، صحيا واقتصاديا واجتماعيا.

في خضم هذه المشاهد التي عاينتها «الاتحاد الاشتراكي»، سواء في المستشفى الأول أو الثاني، اتضح بأن خللا كبيرا تتسع رقعته ويصعب علاجه، والمتمثل في استيعاب أهمية الكمامة ووضعها وضعا سليما

www.alittihad.info www.twitter.com/alittihad_alichtirak www.facebook.com/alittihad_alichtiraki jaridati1@gmail.com

المفكر التونسي هشام جعيط.. منطلقات التنوير في الفكر العربي الإسلامي (18)

لم يكن المفكر التونسي هشام جعيط، الذي رحل عنا مؤخرا، مجرد مؤرخ، بل سعى إلى أن يكون عالماً في التاريخ الإسلامي. وقد اعتمد مناهج عدة منها المنهج السوسيولوجي والثقافي. وهذا ما منح مؤلفاته طابعاً أكاديمياً مميزاً، وجعلها تثير سجالاً في أوساط المؤرخين والمثقفين والقراء.

واصل هشام جعيط تعليمه العالي في باريس حيث حصل على شهادة التبريز في التاريخ عام 1962، ثم حصل على شهادة دكتوراه في التاريخ الإسلامي من جامعة السوربون عام 1981. عيّن أستاذاً فخرياً في جامعة تونس، ودرّس كأستاذ زائر في جامعات عربية، أوروبية وأميركية منها جامعة كاليفورنيا – بركلي والمعهد العالي – فرنسا وجامعة ماك غيل – مونتريال. كما تولى رئاسة المجمع التونسي للعلوم والآداب والفنون «بيت الحكمة» بين العامين 2012 و2015، وهو عضو في الأكاديمية الأوروبية للعلوم والفنون.

أصدر جعيط العديد من المؤلفات باللغتين العربية والفرنسية ناقش فيها جملة من الإشكاليات المحورية في التاريخ الإسلامي وأهم مكونات الموروث الحضاري. ومن مؤلفاته بالعربية والفرنسية: الشخصية العربية الإسلامية والمصير العربي، 1984، الكوفة: نشأة المدينة العربية الإسلامية 1986، الفتنة: جدلية الدين والسياسة في الإسلام المبكر 1992، أزمة الثقافة الإسلامية 2000، تأسيس الغرب الإسلامي 2004، أوروبا والإسلام: صدام الثّقافة والحداثة 2007، في السيرة النبوية. 1: الوحي والقرآن والنبوة 1999، في السيرة النبوية. 2: تاريخية الدعوة المحمدية 2006، في السيرة النبوية.3: مسيرة محمد في المدينة وانتصار الإسلام 2014.

في ما يلي سنقدم لقراء «فسحة الصيف» أهم المقالات التي تناولت فكر الرجل وأبحاثه، وأثره على الدراسات التاريخية والإسلامية، وإسهاماته في فكر التنوير..

المفكر التنويوي
الراحل هشام جعيط

هشام جعيط ناقدا للاستشراق (2/2)

■ طارق حجي

نحن نستطيع، وكي لا نطيل، أن نذكر مثالا واحد على كيفية إعادة بناء جعيط لبعض أحداث السيرة لبيان كيف كشفت إعادة البناء هذه عن عمل بعض الصور المستبطنة في ذهن المستشرق لا كمنطلق للتقييم والحكم المعياري فحسب بل كمركز لتنظيم وضم وقائع تاريخية متنافرة، مما يوضح كيف أن كثيرا مما يرويه المستشرق كتاريخ ليس في الأخير سوى تكرار لترسيخ صور قديمة!

قصة الغرانيق أو ما يعرف بالآيات الشيطانية

يرى جعيط أن تعامل كثير من المستشرقين مع نصوص السير هو تعامل انتقائي ولا يحمل أي وعي نقدي، فحتى المستشرقون الذين ينوون كتابة السيرة من داخل القرآن يلجأون في أحيان كثيرة لنصوص السيرة، والمشكلة ليست في هذا اللجوء وإنما في كونه لجوءا غير قائم على أساس منهجي واضح ومحدد. ومن ضمن تلك المواضع التي يعتبرها جعيط دليلا على هذا الغياب للوعي النقدي أو حتى لا اتساق مع المنطق التاريخي، هو قصة الغرانيق أو ما يعرف بالآيات الشيطانية، والتي تقول باختصار أن النبي وفي تلاوته لسورة النجم تلفظ ببعض آيات تمتدح آلهة قريش واصفة إياهم بالغرانيق العلى وبأن شفاعتهم ترتجى. هذه القصة قبلها على علاتها عدد كبير من المستشرقين دون محاولة التساؤل عن مدى اتساقها الداخلي أو مدى اتساقها مع بقية الأحداث السابقة واللاحقة لها، فقام بلاشير، وهو من أشد النقديين، بدمجها في نسخته من القرآن، وبلور توري أندريه رأيًا لا يزال إلى اليوم جاريا في مواجهة من يقول باختلاق القصة، حيث يقول لم يكن المسلمون ليختلقوا قصة مسيئة لنبيهم بالمجان!

قوة نقد جعيط للقصة تأتي من كونه لا يدخل في هذا السجال مع أندريه فضلا عن الدخول بالطبع في سجالات الأسانيد، بل من كونه يقيم نقده على أساس إعادة قراءة كل الأحداث المحيطة بالقصة ليثبت عدم ملاءمتها لمنطق التاريخ.

فهذه القصة تذكر دوما في إطار الحديث عن تسوية ارتآها النبي مع أشراف مكة لتخفيف العذاب عن أصحابه.

يعيد جعيط إعادة بناء الأحداث فيقول أنه لا يوجد دليل بالأصل على أن أصحاب النبي قد عذبوا قبل النجم، وأن المنطقي والأقرب للواقع هو أن التعذيب بدأ بعد النجم لا قبلها، هذا لأنه ورغم وضوح المحتوى التوحيدي في القرآن من أول لحظة وفقا للتورخة الاستشراقية نفسها للقرآن، إلا أن النجم هي أول سورة يظهر فيها ما يمكن أن نسميه تبعا لإسمان، بالتوحيدية كدين-مضاد، أي أن سورة النجم هي أول سورة يظهر فيها التسخيف من آلهة قريش بكل وضوح، لذا فالطبيعي أن التعذيب بدأ بعدها لا قبلها.

وفقا لهذا يعيد جعيط تفسير ما حدث بأنه بالفعل كان ثمة مساومة قبل نزول النجم، لكن الأقرب لمنطق الأحداث أن من عرضها هم قريش لا النبي، فقريش هي التي عرضت عبادة إله محمد بشرط أن يعبد معها آلهتهم؛ هذا لأن الديانة الوثنية القرشية ليست دين-مضاد مما يجعل قبولها لإله وافد أمرا عاديا انطلاقا مما يسميه إسمان «إمكانية الترجمة»(6). فجاءت الآيات القرآنية تعلن رفضها التام لهذا الإشراك الذي يخالف طبيعة الإسلام كدين توحيدي شديد الصرامة في التنزيه، هذا وفقا لجعيط ترتيب أكثر منطقية للأحداث.

وحين يتعرض جعيط لسبب قبول مستشرق مثل بلاشير أو أندريه للقصة دون تمحيص ودون أي محاولة لإعادة ترتيب الأحداث، لا يُرجع هذا لمجرد الوعي النقدي الغائب الذي يصر على كونه أحد أهم سمات كثير من المستشرقين بل يرى أن السبب الأهم في تفويت منطق الأحداث في هذه القصة هو أن هذه الأحداث المتنافرة تتركب بكل بساطة وتصبح منطقية فقط إذا تم بناؤها حول فكرة استشراقية أثيرة -لإعادة ترسيخها- ألا وهي فكرة تطور أفكار محمد تبعا للأحداث وعدم أصالة التوحيد في دعوته، من هنا يعيد المستشرق بناء الأحداث على اعتبار أن التوحيد فكرة طرأت على ذهن محمد بعد فشله في مساومة القرشيين في النجم مما دفعه للتقرب من اليهود وحتم عليه تبني توحيديتهم!

> قوة نقد جعيط للقصة تأتي من كونه لا يدخل في هذا السجال مع أندريه فضلا عن الدخول بالطبع في سجالات الأسانيد، بل من كونه يقيم نقده على أساس إعادة قراءة كل الأحداث المحيطة بالقصة ليثبت عدم ملاءمتها لمنطق التاريخ

بالطبع هذه الفكرة عن عدم أصالة توحيدية محمد والتي يعتبرها جعيط نواة لإعادة تركيب أحداث الغرانيق هي مجرد استمرار لصورة من أهم صور الإسلام في القرون الوسطى (صورة الإسلام في أوروبا في القرون الوسطى، سوذرن، ترجمة رضوان السيد، ص14) وهي صورة محمد الوثني، فيبدو أن هذه الصورة الشعبية عن الإسلام كدين يعبد عددا من الآلهة منهم أبولو ومحمد نفسه، والبعيدة تماما عن الإسلام كدين يتحدد أصلا بالـ لاشرك؛ لم تخفت لاحقا تلك الصورة بالتعرض «للنقد أو التشكيك أو التصحيح» كما يقول رضوان السيد في مقدمته لكتاب «صورة الإسلام في أوروبا في القرون الوسطى» بل إنها وكما يشهد هذا التعامل من المستشرقين مع الغرانيق قد استمرت في كتابات كثير من المستشرقين لا كمجرد صورة، بل كنواة يستطيع المستشرق الانطلاق منها لتركيب أحداث قد تتناقر تاريخيا! وهذا يؤكد تماما ما يقوله جعيط من كون نص السيرة الذي يكتبه المستشرق لا يعد تأريخا بقدر ما هو تكريس لتصورات شعبية عن النبي! لهذا حق لجعيط أن يعتبر كتابات المستشرقين التاريخية ضعيفة القيمة ولا ترتقي لمرتبة العلوم الإنسانية!

(1) من ضمن الحجج التي راجت في دفع صورة المحارب عن النبي محمد، حجة قد تكون بدأت وفقا لبزاينية مع القروي واستمرت مع غيره، وذكرها هيكل في سيرته دون تأييد الاحتجاج بها، وهي أنه ليس وحده النبي محمد حارب،

فالمسيح وفقا لعدد من آيات الأنجيل كان يكره أعداءه ولا يرفض قتالهم، رغم أن هذه الحجة قد تبقى سجالية إلا أن لها أهمية كبيرة، حيث تكشف عن وعي قديم بأن صورة المسيح غير المحارب ليست سوى تمثيل لا حقيقة، وأن محمد المحارب ليس سوى الصورة المصنوعة في مقابلتها لتحدد بها.

(2) جرى عدد من كتاب السيرة منهم هيكل على تجاوز عدد من الخوارق مثل الإسراء والمعراج ومثل حادث شق الصدر في محاولة منهم لتنقية السيرة مما يضاد التصورات الحديثة.

في هذا السياق تم اللجوء لعدد من المرويات التراثية القديمة بانتقائية واضحة إذا أيدت الرؤية المتبناة. هذا ما حدث مثلا في تفضيل رواية أم هانئ عن إسراء بالروح لا بالجسد.

(3) تمت بلورة فكرة المستبد العربي المستنير مثل محمد وهارون الرشيد والمأمون في سياق نقاشات الإدارة الفرنسية حول إمكانية التدخل في مصر، وإمكانية صياغة هذا التدخل كتحرير للعرب من النير التركي وإبداله بنير فرنسي مستنير! انظر: هنري لورانس، الأسس الفكرية للحملة الفرنسية، الفصل الثاني ص41 إلى 47.

(4) في كتابه «أوروبا والإسلام» يتناول جعيط تعدد الصور الغربية عن النبي وعن الإسلام وتطورها ويبحث هذه الصور في مدى أبعد من الاستشراق، فيتناول رؤى التنويرين والرومانسيين والرحالة والمثقفين الملتزمين، ليتشابه مع كتاب آخر له نفس الموضوع تقريبا هو كتاب «جاذبية الإسلام» للمستشرق الفرنسي مكسم ردونسون، مع امتياز لأحدهما على الآخر في بعض المواضع، أهمها تفوّق جعيط في كشف استمرارية بعض الصور الوسيطة في كتابات بعض المستشرقين، وتفوّق رودنسون في متابعته تبدل الرؤية الغربية للصورة التمثيلية الواحدة عن النبي أو عن العرب والإسلام، فمثلا صورة العربي المسلم المحارب والتي كانت موضع إدانة في أوقات، كانت موضع ترحيب في أوقات اخرى في أوساط شعبية نتيجة التأثر بصور الفروسية الإسلامية في الحروب الصليبية، وهذا يؤكد أن تطور الصور الغربية عن الإسلام راجع لتبدل في موقعه هو لا من معرفة أدق بالإسلام!

(5) كنا قد تعرضنا لهذا في موضع سابق «السيرة و التأريخ لحدث الوحي (2-1)».

(6) يرى إسمان في «التمييز الموسوي أو ثمن التوحيدية» أن ما كان يبرر إمكانية تعايش آلهة مختلفة في الديانات الوثنية القديمة بل وقبول بعض الآلهة الوافدة، هو إمكانية ترجمة أسماء الآلهة من لغة لأخرى ومن دين لآخر، بحيث يتعادل عدد من الآلهة في القيمة والتعبير عن نفس الشيء، وهذا غير ممكن في حالة دين توحيدي يحدد تماما لإلهه أسماءه ويعتبرها معبرة عنه وحده كمستحق للعبادة.

www.alittihad.info www.twitter.com/alittihad_alichtirak www.facebook.com/alittihad_alichtiraki jaridati1@gmail.com

أنطولوجيا الجسد (15)

الجسد والجنس في حكاية لأبي حيان التوحيدي: الرغبة بين الرهبنة والشيطنة (3/1)

■ محمد المسعودي

اهتم أبو حيان التوحيدي في كتاباته المتنوّعة بإشكالات الإنسان وقضاياه. ومن الجوانب التي عالجها في كتبه قضية الجسد الإنسانيّ وما يرتبط به من محاور كالمسألة الجنسية وما يتصل بها من لذة ورغبة وشهوة، وذلك من خلال النوادر والحكايات والتعريفات الفلسفية والشروحات اللغوية، أو من خلال تقديم بعض المعلومات التي أفرزتها الممارسة والتجربة الإنسانية.والملاحظ أن تلك الحكايات والنوادر والمعلومات المتعلقة بالجنس وما يتواشج به من أحوال الجسد تتخلل الموضوعات الجادة بصفتها وسيلة للترويح عن النفس وأداة لتجنب عناء الجد،ولهذا فإنّ الحديث عن الجنس عند التوحيدي يوضع تحت بند"الهزل". يقول على لسان الوزير في كتاب "الإمتاع والمؤانسة" مشيرا إلى الفهم العام والنظرة السائدة إلى خطاب الجنس:

"ربما عِيبَ هذا النمط كل العيب، وذلك ظلم لأنّ النفس تحتاج إلى بشر...".(1)

ما يستشف من هذه القولة أنّ كلّ ما يتعلق بالهزل والجسد والجنس كان يمارس عليه نوع من الحظر والمنع، كما تكشف القولة عن الوظيفة المنوطة بـ"خطاب المجون" وهي تحقيق لذة البشر عند المتلقي، إن خطاب المجون أداة للترويح عن النفس.

وإذا كان التوحيدي يؤكد مرارا البعد الهزليّ لخطاب الجسد/الجنس في كتاباته، أفلا يحق لنا التروّي في قبول فكرته، وعدم الانسياق وراء هواه، والنظر إلى هذا الخطاب بوصفه أداة معرفة نظرية وعملية يسعى التوحيدي إلى تقديمها للمتلقي، كما يعتبر الخوض في هذا الخطاب خوضا فيما هو محرّم التعبير عنه وتجسيده عبر الكتابة، بينما هو غير محرم واقعا وممارسة؟ فهل الحاجة إلى الهزل وحدها هي التي تشرع الباب أمام الكاتب ليتحدث عن الجنس أم أن هناك حوافز أخرى هي المهيمنة على قلم التوحيدي؟

1/خطاب الجسد/ الجنس بين التلقي ورصد واقع المجتمع

إن القولة المستشهد بها سابقا تعتبر الحظر والمنع اللذين طالا خطاب الجسد/الجنس ظلما وعدوانا. فالعيب أو اللوم الذي يلقيه "المجتمع" على المتحدث والمستمع إلى هذا النمط من الخطاب بهدف الترويح به ظلم ينبغي أن يواجه عبر فعل الكتابة/القول.ومن ثم يمكن اعتبار إسهام التوحيدي في الكتابة عن قضايا الجسد والجنس اتجاه نحو رفع الظلم عن الخطاب المتعلق بالجسد. والناظر في مؤلفات التوحيدي يجد كثيرا من النصوص المرتبطة بهذا الخطاب ذات أهمية للوقوف عندها. ونحن في دراستنا هذه سنقف عند حكاية من حكاياه الكثيرة. ولكن قبل ذلك لا بأس بأن نورد بعض تصوراته وتعريفاته الفلسفية الدقيقة التي ترتبط بالموضوع. يقول معرفا اللذة : "اللذة انطلاق الشهوة الطبيعية من النفس بلا مانع".(2) فمن شروط تحقق اللذة الانطلاق بدون قيد أو شرط في رؤية التوحيدي؛ وأية لذة وقع عليها الحظر انفلتت من إطارها لتصير قيدا. ويعرف الرغبة بقوله:"حركة تكون من شهوة يرجى بها منفعة".(3) فإذا كانت اللذة شهوة طبيعية من النفس غير مقيدة، فإن الرغبة هي شهوة مقيدة بالمنفعة. والمنفعة غير محصورة ولا محدودة، قد تكون مرتبطة بالجسد، كما قد ترتبط بالنفس وأحوالها. ويعرّف أبو حيان الشهوة على الشكل الآتي:"هي التشوّق على طريق الانفعال إلى استرداد ما ينقص مما في البدن، وإلا نقص ما زاد فيه. والانفعال شئ يجري على خلاف ما يجري به الأمر الذي هو بالفكر والتمييز".(4)

فبما أن اللذة انطلاقة حرة للنفس لا تخضع للحدود والشروط، فإنّ الشهوة انفعال يتطلّع من خلاله الجسد إلى استرداد ما نقص منه، وإذا لم تشبع الرغبة- التي تهدف إلى المنفعة- وخضعت لسلطة الحظر والإكراه نقص البدن وابتعد عن كماله وعن تحقيق منفعته.

تتضمن هذه التعريفات الفلسفية إشارات جلية إلى حرية الرغبة وضرورة انفلاتها من سلطة المنع والرقابة؛ فكيف بالخطاب المصاغ حول هذا الفعل البشري الطبيعي الذي يعد مطلبا ضروريا للجسد؟

إن هذه التحديدات لا تنفصل عن رؤية التوحيدي إلى أهمية الخطاب الجسدي/ الجنسي، فإذا كان الأخير وسيلة أساس للترويح عن النفس، فإن اللذة والشهوة والرغبة شروط وجود بالنسبة إلى بني البشر يتعرض الجسد في غيابها أو لحظة تهميشها إلى النقص واهتزاز الكينونة. فالجسد يكتمل بالانفعال والفكر والرغبة واللذة جميعا، وبغياب أي عنصر من هذه المكونات يصير الإنسان ناقصا وفي حاجة ملحة إلى تعويض نقصه. وإذا لم يفلح تنفتح أمامه- ولا شك- آفاق العنف والجريمة والأمراض النفسية.

من خلال ما تقدم نستشف أنّ التوحيدي كان ينطلق من فهم عميق لطبيعة الجسد البشري الذي يتطلب الحرية في تصريف اللذة وإكمال النقص عبر الشهوة التي هي انفعال متصل بالنفس وأحوالها. ومما لاشك فيه أن التوحيدي بإثارته للقضايا المرتبطة بالجنس، وعبر تأكيده أهمية الحرية كان يسعى إلى التنبيه إلى خطورة الواقع الاجتماعي المتناقض. فبينما تتمكن الطبقة الراقية من فعل ما يحلو لها دون رقيب أو حسيب نلفي الطبقات الشعبية تخضع للحظر الفعلي والرقابة المعنوية فتظل رهينة "الكبت" أو النقص في تكوين البدن وتحقيق اكتماله. ويورد التوحيدي طرفة لها دلالتها العميقة على النشاز بين الفئة المتمكنة والفئة المقهورة في ممارسة الحياة. يقول:

"هجم قوم على زنجي ينيك شيخا، فهرب الزنجيّ وعلقوا الشيخ، فقال:ما لكم؟ قالوا: يا عدو الله تتكلم؟!قال:ما لي لا أتكلم؟ ما لنا لا نناك؟ من أجل أنا فقراء؟ احتسبوا على الفضل بن الربيع وعلى الحارث بن زياد وعلى غطريف بن أحمد- وعدّ قوما في العسكر- إنما يحتسبون علينا لأنّا فقراء..".(5)

تعكس هذه النادرة طبيعة الواقع الاجتماعي القائم على المفارقة والتناقض بين المعلن والخفي. ومن ثم فحينما أشار أبو حيان إلى ضرورة تناول"خطاب الجسد/الجنس"في الكتابة، وإن تحت غطاء الهزل، كان يسعى إلى رصد الواقع وإبرازه. والملاحظ أن أغلب ما يرويه التوحيدي من نوادر وأحاديث عن الجنس مستمدة من الوسط الشعبي تتقصى ظواهره المختلفة: الزنا واللواط والسحاق...وغيرها. وتتخذ هذه الحكايات لبوسات عدة لتعبر عن مواقف ساخرة أو ناقدة.

> التوحيدي كان ينطلق من فهم عميق لطبيعة الجسد البشري الذي يتطلب الحرية في تصريف اللذة وإكمال النقص عبر الشهوة التي هي انفعال متصل بالنفس وأحوالها

وبعضها وظفت للسخرية من أولئك الذين يمثلون بعض أوجه "السلطة" كالقضاة والأمراء وقادة الجيش والوزراء، أو من يقومون بدور الحراس على الأخلاق والسلوكات من معلمين وفقهاء وغيرهم. ونورد على سبيل التمثيل إحدى هذه النوادر. يقول:

"تخاصم رجلان من أهل حمص في أمر نسائهما فقال كل واحد منهما: امرأتي أحسن، وارتفعا إلى قاضيهم، فقال القاضي: أنا عارف بهما، وقد نكتُهُما جميعا قبل تقلد القضاء وقبل أن تتزوجا بهما: فقال بعض العدول: قد عرفتهما فاقض بينهما، فقال: والله لأن أنيك امرأة هذا في أُستها أحب إلي من أن أنيك امرأة هذا في حِرها؛ ففرح الذي حكم له وقام مسرورا ".(6)

تدين هذه الحكاية رجال القضاء وتسخر من أحكامهم، كما تدين الأزواج الذين يُعرّضون أعراض زوجاتهم للفضيحة. فالقاضي يعترف بمعرفته بالزوجتين أمام الرجلين والعدول، بل يتبجح بهذه المعرفة ويقضي استنادا إليها بين الرجلين. أما الرجلان فلا تتحرك في نفسيهما الشهامة وكرامة صيانة العرض والشرف- في مجتمع يتقيد بهذه الأخلاق- وإنما يكتفي أحدهما(الذي حكم له القاضي)بالتعبير عن فرحه وسروره لأنه كسب الرهان على خصمه. إن هذه الحكاية إدانة صريحة لواقع متفسخ يسهم في صنعه من يقومون بدور "الحراسة" على القانون والنظام و"القيم الرفيعة"!

إن هذه الحكاية وغيرها من الطرائف والحكايات التي أوردها التوحيدي- كما جمعها بعض المؤلفين الآخرين في عصره، بل قبله أيضا- تعكس واقع المجتمع العباسي وتفضحه دون مواربة. والتوحيدي من خلال جمعه لهذه النصوص، وإشارته إلى وقائع وأحداث وحكايات انفرد بذكرها، كان يرمي إلى ربط الكتابة بقضايا المجتمع، وعلى رأسها مسألة الجنس بما تمثله من خطورة في حياة الناس.

المغاربة في مصر خلال القرن الثامن عشر 71

العلماء والتجار والمصالح المشتركة

"المغاربة في مصر خلال القرن الثامن عشر»، كتاب يتناول دراسة العائلات المغربية في مصر خلال هذه الفترة، وذلك من خلال إبراز دراسة هذه العائلات كخلية اجتماعية اقتصادية متحركة.

هذه الدراسة سلطت الضوء على عائلات النخبة التجارية المغربية ودورها في الاقتصاد المصري إبان تلك الفترة التاريخية، و كذلك تطرقت إلى المدى الجغرافي الذي اتخذته معاملاتهم بمختلف أنواعها، والرخاء الاقتصادي الذي تمتعوا به.

الكتاب أصدرته مكتبة الإسكندرية سنة 2015، وهو كما يقول مديرها الدكتور إسماعيل سراج الدين، ترجمة للعلاقات بين مصر والمغرب العربي، التي هي من الصفحات المشرقة في تاريخ الأمم، وأوضح الدكتور إسماعيل سراج الدين، أن هذا التاريخ الممتد من العلاقات إلى العصور القديمة، كان من نتيجتها، العديد من الأسفار والرحلات من بلاد المغرب إلى مصر ومن مصر إلى المغرب، بل يكشف مدير مكتبة الإسكندرية، أن الروح المغربية موجودة في مدينة الإسكندرية في أوليائها الصالحين وأسماء أحيائها وشوارعها، بل امتد الوجود المغربي إلى مدن أخرى، وفي القاهرة عد ابن طولون مركزا للمغاربة، وما زلنا إلى اليوم نرى في هذا الحي أثرا في بقايا العائلات المغربية القاطنة.

كتاب «المغاربة في مصر خلال القرن الثامن عشر، هو دراسة للمؤرخ الدكتور حسام محمد عبدالمعطي، أنجزها بمناسبة اختيار المملكة المغربية ضيف شرف معرض مكتب الإسكندرية الدولي للكتاب سنة 2012. ولأهمية هذه الكتاب/الدراسة، نسلط الضوء على ما جاءت به هذه الدراسة من معطيات التي استندت في إنجازها إلى العديد من الوثائق التي تبرز حياة ودور المغاربة في مصر، في العديد من المجالات خلال القرن الثامن عشر .

■ إعداد: جلال كندالي

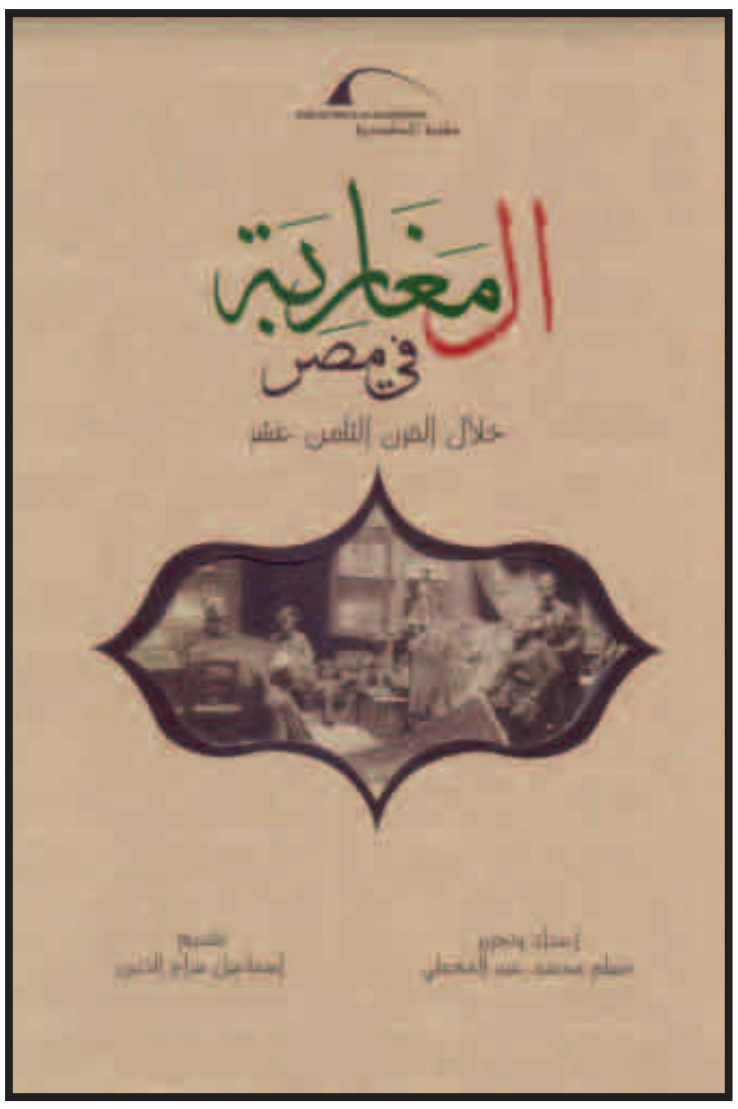

غلاف الكتاب

كان من الطبيعي كما يرى المؤلف، أن يحتاج التجار شأنهم في ذلك شأن الحكام إلى غطاء الشرعية الديني ليبرر تصرفاتهم ويمنع عنهم غوائل تعدي رجال السلطة، وكان تقربهم إلى العلماء واصطناعهم لأدوات يوفر لهم مثل هذا الغطاء خاصة إذا لاحظنا أن المعاملات المالية في تلك الحقبة كانت تحدث من خلال أحكام الشريعة الإسلامية،وفي ظل مجتمع كانت فيه السلطة السياسية مقسمة دائما بين قوتين متصارعتين متساويتين نسبيا.

وكان التجار فيه يسعون سعيا حثيثا لمساندة الفريق الذي يرون فيه مصالحهم، فكان لا بد لهم من استمالة العلماء إلى صفوفهم من أجل إنجاز مصالحهم، لذلك فقد سعى التجار المغاربة إلى إيجاد إطار مشترك من المصالح والأهداف المتبادلة بينهما عن طريق حرص العديد من العائلات التجارية المغربية على دفع أبنائها إلى الدراسة والتعليم في الأزهر ومن ثم فقد أصبحت هذه العائلات لديها ازدواجية في العمل التجاري والعلمي مثل عائلات البنانى وميارة والسقاط وجسوس وغيرها، فالجبرتي مثلا عند ترجمته للشيخ محمد بن عبد الواحد ابن عبد الخالق البناني يقول: أبوه وجده وعمه من أعيان التجار والثروة بمصر، ثم يقول: وهو ابن عم الإمام العلامة الشيخ مصطفى بن محمد بن عبد الخالق من أعيان العلماء المشاهير بمصر الآن بارك الله فيه» وفي الوقت الذي كان فيه الشيخ أبو عبد الله محمد بن أحمد ابن الآبار من كبار علماء الدين في مصر؛ حيث كتب مؤلفا مهما يسمى «الدر الثمين والمورد المعين في شرح المرشد المعين على الضروري في علوم الدين»، كان ابن عمه الخواجا حمودة بن العربي بن الآبارمن كبار التجار في الأقمشة في الغورية وهو نفس الحال مع آل ميارة والسقاط.

وأيضا الدخول في مصاهرات قوية مع العلماء؛ مما كان يدعم من مصالحهما المشتركة،وأن يدفع العلماء إلى الدفاع عن التجار عند حدوث أية أزمة لهم مع السلطة السياسية أوحق مع منافسيهم من التجار.

ويكفي كما تقول الدراسة، الإشارة إلى حادثة الخواجا محمد بن قيمو عندما حاول الفرنسيون القبض عليه بسبب معلومات وصلتهم عن وجود علاقة بينه وبين أحد أتباع مراد بك مما دفعه إلى اللجوء إلى الشيخ عبد الله الشهراوي بسبب كونه متزوجا من بنت الشيخ الدمنهوري، ورفض الشيخ الشرقاوي تسليمه إلى الفرنسيين وساعد على تهريبه من قبضتهم،والخواجا محمد بن عبد الخالق بن أحمد البناني تزوج من نفيسة بنت الشيخ أحمد اللقاني المالكي أحد كبار علماء الأزهر،وتزوجت ابنتهما فاطمة من الأمير علي بن عبد الله كاشف ولاية المنوفية تابع الأمير سليمان بك محمد وغيرها.

www.alittihad.info www.twitter.com/alittihad_alichtirak www.facebook.com/alittihad_alichtiraki jaridati1@gmail.com

المغرب الزنجي (10)

في العهدين الأموي والعباسي كانت الإماء الأمازيغيات مطلوبات بقوة

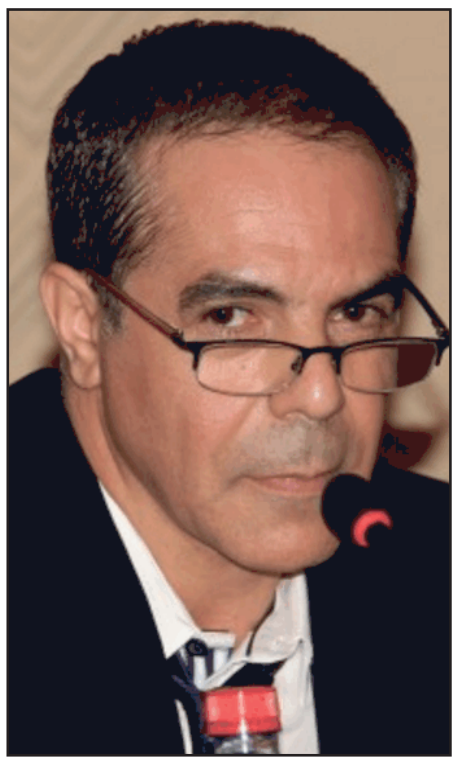

شوقي الهامل

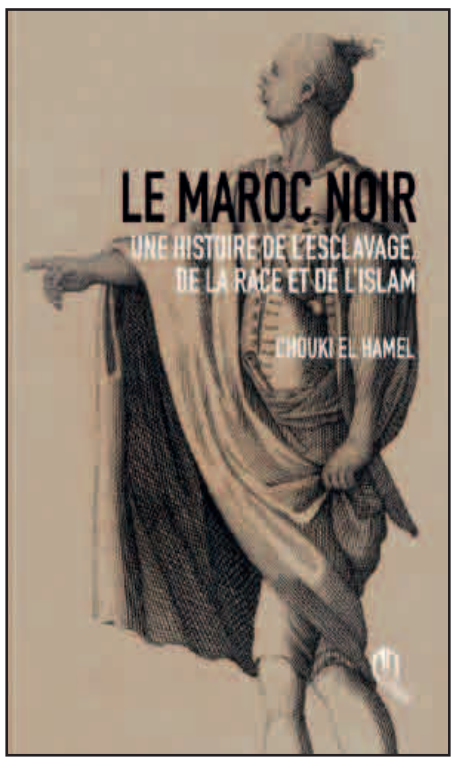

غلاف الكتاب

صدرت منذ سنة ونصف الطبعة الثانية، من الترجمة الفرنسية لكتاب الباحث المغربي شوقي هامل، الحامل لعنوان: «المغرب الزنجي» (البعض يترجمه حرفيا ب «المغرب الأسود» وهي ترجمة غير دقيقة)، ضمن منشورات «ملتقى الطرق» بالدار البيضاء، التي أنجزتها الفرنسية آن ماري تويسن. وهو كتاب إشكالي، معرفيا وأكاديميا، يقارب واحدة من أعمق وأهم القضايا الثقافية والفكرية والتاريخية، ليس بالمغرب فقط، بل في كل الشمال الغربي لإفريقيا، ضمن المجال الذي بلغه ما يمكن وصفه ب «الإسلام المغربي» بمرجعيته المذهبية المالكية وبمدرسته في العبادات والعقائد (الأشعرية على طريقة الجنيد)، التي تبقى موروثا أندلسيا بها، سجلت لاختلاف واضح وكبير عن كل التجارب التأطيرية والفكرية والمذهبية بالمشرق العربي والإسلامي. وهي موضوعة «العبودية» وتبعاتها من سلوكيات عنصرية ضد «الزنجي» الأسود بها.

الكتاب الذي صدر في الأصل باللغة الإنجليزية، للباحث الأكاديمي شوقي هامل، الأستاذ المحاضر بجامعة أريزونا الأمريكية سنة 2013، ضمن منشورات جامعة كامبردج، يقدم مقاربة علمية جديدة لموضوعة «العبودية» ضمن التاريخ الإجتماعي للمغاربة، تأسيسا على ما يمنحه التأويل للنصوص الدينية ضمن مدرسة فقه النوازل المغربية. وهي مقاربة أكاديمية تسجل اختلافها من مرجعيتها الأنغلوساكسونية، المختلفة تماما عن المرجعية «الأفريقانية الفرنسية»، التي لها منطلقاتها المعرفية وإسقاطاتها التأويلية. وهي مرجعية أنغلوساكسونية أمريكية بالتحديد، تجد سندها في كم وحجم الثقافة الأكاديمية الهائلة الدارسة لموضوعة «العنصرية والعبودية» السوداء كما تجلت في التاريخ الأمريكي منذ القرن 17 الميلادي حتى اليوم.

بالتالي، فإن مغامرة ترجمة أجزاء كبيرة من هذا الكتاب الأكاديمي الهام، إنما تهدف إلى محاولة تقديم مقاربة معرفية أخرى لموضوع شائك مثل موضوع «العبودية والزنوجة» بالمغرب، تاريخيا وثقافيا وسلوكيا، من مرجعية فكرية مختلفة عن تلك التي تعودناها ضمن المنتوج الجامعي باللغة الفرنسية. خاصة وأن نقطة «قوة» (إن جاز لنا هذا التعبير) مقاربة الباحث المغربي شوقي الهامل، كامنة في أنه أصلا متمثل للثقافة والمعرفة الأكاديمية الفرنسية في هذا الباب، بسبب كونه خريج جامعة السوربون بباريس، التي حصل بها على الدكتوراه في التاريخ، مثلما اشتغل لسنوات هناك ضمن «مركز الدراسات الإفريقية» حيث تخصص في دراسة واقع إفريقيا ما بعد الإستعمار بمجتمعاتها التي تدين بالدين الإسلامي.

■ شوقي الهامل
■ ترجمة: لحسن العسبي

مما يسجله المؤرخ الرقيق القيراوني (في كتابه «تاريخ إفريقية والمغرب»)، أنه مع استمرار الحملة العسكرية (العربية الإسلامية) صوب الجنوب المغربي، قام القائد حبيب بن أبي عبيدة بن عقبة بن نافع، بغزوة بمنطقة سوس وصولا حتى بلاد السود، حيث حاز كميات كبيرة من الذهب ومن العبيد، مما تسبب في ردود فعل قوية من قبل الساكنة المحلية. ولقد أكد القيراوني أنه قد كان ثمة تفضيل للإماء خاصة من بين بنات قبيلة مسوفة الأمازيغية الجميلات، مشيرا إلى بعض التمثلات الجنسية الخاصة بأنواع من أجساد تلك النسوة.

لم يمنع اعتناق الإسلام، أولئك القادة من القيام بعمليات السبي ولا من التعامل مع الأمازيغ كمجرد تابعين. بل إن عددا من المؤرخين (ومن ضمنهم الرقيق القيرواني) قد أكدوا أن حاكم المغرب الأقصى عمر بن عبد الله المرادي، قد عمل على فرض ضريبة على الأمازيغ، تصل إلى الخمس من ممتلكاتهم، رغم أنهم مسلمون، مما جلب عليه ثورة انتهت بقتله سنة 739 ميلادية. ولقد أورد ابن خلدون، أن الأمازيغ قاموا بعدة ثورات للإحتجاج ضد الغزوات العربية، ففي واحد من نصوصه (الذي هو «كتاب التاريخ»، في جزئه السادس، الصفحة 129)، يؤكد أنهم قد ثاروا إثنى عشر مرة، وأن أسلمتهم الكاملة قد تمت على عهد موسى بن نصير. مثلما يسجل في هذا الباب، أن عددا كبيرا من الأمازيغ قد التحقوا بطائفة الخوارج، بسبب طبيعة خطابها وشعاراتها وتعاليمها، التي كانت صارمة على مستوى قيم العدل ضمن برنامجها السياسي. ومن خلال تلك الحركة (السياسية)، عبر الأمازيغ الخوارج عن مقاومتهم للهيمنة السياسية للعرب ومظالمهم السلطوية. ولقد نجحوا في إنشاء دولتهم وحكومتهم الخاصة، من خلال الدولة الرستمية ما بين سنوات 778 و 909 ميلادية، من خلال مذهب خارجي عرف ب «الإباضية» بتيارت (بالجزائر الحالية). ومن المفارقات، أن أولئك الأمازيغ الإباضيون، سينخرطون هم كذلك، بشكل أكبر، في تجارة الرقيق عبر الصحراء، لجلب العبيد السود من إفريقيا الغربية صوب أسواق النخاسة المشرقية أو الغربية بالعالم الإسلامي (ممكن العودة في هذا الصدد إلى كتاب الباحث سافاج، الصادر باللغة الإنجليزية ضمن دفتر التاريخ الإفريقي في عدده الثالث لسنة 1992، تحت عنوان «البربر والسود: تجارة العبيد الإباضية في القرن الثامن بشمال إفريقيا»).

كان العبيد يصلون جحافل إلى أسواق مدن المشرق العربي، زمن ازدهارها في العهدين الأموي والعباسي، إلى درجة أن أحد أطباء العاصمة بغداد، إسمه إبن بطلان (توفي سنة 1066 ميلادية)، سيحرر نصا توضيحيا يشرح فيه كيفيات شراء العبيد من خلال التنبيه إلى ما يعتبره عددا من العيوب الجسدية، ومحددا من خلال وصفه الطبي الفيزيولوجي ذاك، الكيفيات التي كان يتمثل بها المسلمون بالمشرق شكل معاملة الأشخاص المستعبدين وأدوارهم في المجتمع حينها، سواء من الرجال (العبيد) أو النساء (الإماء). وهو منشور لا يخاطب فقط العراقيين، بل إنه يخاطب كل المجموعة العربية أو التي استعربت. وهي المجموعات التي كانت في مجملها تعتمد على اليد العاملة المستعبدة للعمل في حقول الفلاحة أو بالمنازل. فقد امتلكت العديد من العائلات بالمجتمعات الإسلامية عبيدها الخاصين، بل حتى بعض العائلات المتوسطة الحال والفقيرة قد كانت تمتلك على الأقل عبدا واحدا في منزلها أو حقولها. ولقد رأى الطبيب إبن بطلان، المتخصص في مجال الطب والتشريح، أن من واجبه إعطاء تلك السلسلة من التعليمات لفائدة كل المشترين المحتملين للعبيد، بغاية تنبيههم ضد الحيل التجارية وخداع تجار العبيد (النخاسون)، مع تقديم خاصيات أولئك المستعبدين حسب أصولهم الإثنية.

كان هناك عدد كبير من المستعبدين ممن جيء بهم من الدول المنهزمة المجاورة للمسلمين، حيث انتقل حالهم من الحرية إلى العبودية. ولقد كان أولئك الأسرى من إثنيات مختلفة وبألوان بشرة متعددة، لكن ما يهمني في دراستي هذه هم ذوي البشرة السوداء. ولقد أهملت كل المصادر البكر بخصوص هذه المرحلة التاريخية، التي هي في مجملها باللغة العربية، الإشارة إلى الظروف الإجتماعية أو اهتمامات أولئك المستعبدين. لكن رغم أنها لا تقدم سوى معطيات متناثرة حول أولئك العبيد وحول ممارسة الإستعباد، فإنه ممكن بالمجمل استخراج معلومات منها في محاولة إعادة بناء التاريخ المبهم للزنوج بالمغرب. فكل المصادر تلك تشير إلى كيفيات تملك العبيد من داخل المجموعات الإجتماعية المنهزمة، الذين وقعوا في الأسر أو تم شراؤهم من أسواق النخاسة. وثمة دوما إشارة بالخصوص إلى النساء المستعبدات وكل الأمور الدقيقة المتعلقة بالإستعباد المنزلي وتحويلهن إلى جواري، وكذا الأمور المتعلقة بالرجال المستعبدين الملحقين بالجيوش.

لقد انخرط، منذ القرنين السابع والثامن الميلادي، عدد أكبر من مسلمي شمال إفريقيا في التجارة عبر الصحراء، مثل الإباضيين، الذين كانوا ينتقلون إلى الصحراء ويستقرون في مراكز قوافل الرحل مثل غدامس [بمناطق على الحدود الجزائرية الليبية التونسية اليوم - م -].بينما انخرط مسلمو شمال إفريقيا، الذين كانوا يمارسون التجارة أو الذين استقروا بالصحراء الغربية، في نسج علاقات ثقافية وإنسانية واقتصادية بين إفريقيا الشمالية وإفريقيا الغربية. وخلال زمن الزحف الإسلامي على شمال إفريقيا، كان العرب مدركين لتوفر الذهب بإفريقيا الغربية، وهو الحافز الأكبر الذي كان وراء العديد من الحملات العسكرية التي شنت ضد بلاد غانا. حيث كانت أولى المحاولات تلك، التي تستهدف التحكم في مراقبة التجارة عبر الصحراء، فاشلة وغير موفقة وبدون النتائج المرجوة. بالتالي، فقد عمل المسلمون العرب والأمازيغ، في ما بعد على تجسير طرق تجارية باتجاه المملكة القوية لغانا، ونجحوا في الإستفادة والربح من تلك التجارة معها. حيث تم خلق مراكز أو محطات تخزين تجارية عبر طرق الصحراء التجارية، من قبيل مركز سجلماسة وواداغوست وغيرها [مناطق توجد بالمغرب الأقصى - م -]، ويمكن العودة في هذا الباب، إلى كتاب رايمون موني تحت عنوان «لوحة جغرافية لغرب إفريقيا في العصر الوسيط، من خلال مصادر مكتوبة وتقاليد وأبحاث أركيولوجية» الصادر سنة 1967 ضمن منشورات سويت و زيتلنغر بأمستردام الهولندية، في صفحاته ما بين 367 و 380.

علينا هنا، أن نسجل ونشير، إلى أن أهم المواد التجارية التي كانت تتم عبر الصحراء تلك، كانت تتمثل في الملح والخيول والأثواب والذهب والعبيد.

أحد أطباء العاصمة بغداد، إسمه إبن بطلان (توفي سنة 1066 ميلادية)، سيحرر نصا توضيحيا يشرح فيه كيفيات شراء العبيد من خلال التنبيه إلى ما يعتبره عددا من العيوب الجسدية، ومحددا من خلال وصفه الطبي الفيزيولوجي ذاك، الكيفيات التي كان يتمثل بها المسلمون بالمشرق شكل معاملة الأشخاص المستعبدين وأدوارهم في المجتمع حينها، سواء من الرجال (العبيد) أو النساء (الإماء)

أم الربيع .. تنقية مصب النهر للحيلولة دون نفوق الأسماك

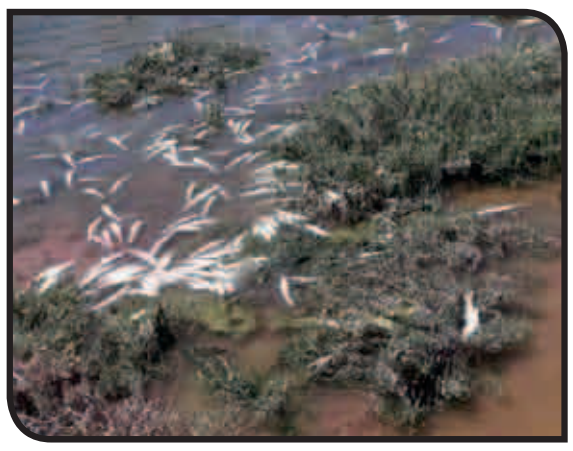

بعد انسداد المصب ونفوق عدد كبير من الأسماك على ضفتي نهر أم الربيع، و بهدف تنقية المصب ، أشرفت السلطات الإقليمية بالجديدة، بتنسيق مع مصالح وزارتي التجهيز والنقل واللوجستيك والماء والفلاحة والصيد البحري، على عملية جرف الرمال، والتي تندرج في إطار عمل مشترك بين عمالة الإقليم ومصالح الوزارتين، وجمعيات المجتمع المدني. وقدتم جرف الرمال وتنقية المصب وتوسيعه لفسح المجال لمياه البحر في حالة المد لولوج نهر أم الربيع لتجديد مياهه تفاديا لنفوق الأسماك وموت الأحياء المائية به. وحسب مصدر بوزارة التجهيز والنقل واللوجستيك والماء، فإن « مصالح الوزارة انتدبت مقاولتين متخصصتين في جرف الرمال لتحرير مصب نهر أم الربيع من الرمال المتراكمة به، في انتظار إجراء دراسة تقنية للحسم في الطريقة الواجب اعتمادها في تنقية مصب النهر، ومدى جدوى جرف الرمال من عدمها»، لافتا إلى أنه « في انتظار فتح الأظرفة يوم الثامن من الشهر المقبل، لرسو المناقصة على شركة وطنية أو دولية مختصة وذات تجربة كبيرة في جرف الرمال وتنقية مصب نهر أم الربيع بصفة مستدامة ونهائية، فإن الوزارة تتابع الوضع عن كثب تفاديا لانسداد المصب مرة أخرى والتسبب في نفوق أسماك النهر».

عين بني مطهر .. انتحار ثلاثيني

استفاقت ساكنة مدينة عين بني مطهر صبيحة يوم الأحد 25 يوليوز الجاري، على وقع خبر انتحار شخص في العقد الثالث من العمر شنقا.ووفق مصادر مطلعة ، فإن شخصا أبلغ مصالح الدرك الملكي بعين بني مطهر بوجود شخص معلق بمنطقة الكارة، ثلاثة كيلومترات شرق المدينة ، الأمر الذي استدعى تنقل بعض أفرادها إلى عين المكان حيث تم العثور على جثة شاب معلقة بحبل بلاستيكي، وبعد المعاينة الأولية تم نقل جثة الشاب «ع . ر 31- سنة ، عازب» إلى مستودع الاموات بعين بني مطهر قبل إحالتها على الطبيب الشرعي إعمالا للمسطرة المتبعة في مثل هذه الحوادث.

وبحسب تصريحات عائلة الضحية فإنه كان يعاني من اضطرابات نفسية ربما تكون سببا في إقدامه على هذه الخطوة، حيث سبق له أن هدد بالانتحار أكثر من مرة.

ط. الشكري

جهة الشرق .. « الطاقة والماء للجميع» تجدد مكتبها

تحت شعار « لنجعل الترافع عن قضايا الماء والطاقة مسؤولية الجميع « انعقدت، مؤخرا ، بمقر مؤسسة الأعمال الاجتماعية للتعليم بمدينة الناظور أشغال الجمع العام الإستثنائي لجمعية الماء والطاقة للجميع بجهة الشرق من أجل تجديد المكتب الجهوي تحت إشراف عضوين من المكتب الوطني وحضور اعضاء المكتب الجهوي وعدد من منخرطي الجمعية وفعاليات تمثل المجتمع المدني على مستوى جهة الشرق. الجمع الاستثنائي عرف تقديم التقريرين الأدبي والمالي واستعراض الخطوات التي قام بها المكتب الجهوي خلال مدة انتدابه ، من خلال استمرار أداء مهمته على الرغم من الظروف الصعبة التي فرضتها جائحة كورونا وما ترتب عنها من التقيد بالإجراءات الإحترازية .

بعد ذلك تمت مناقشة التقريرين الأدبي والمالي والمصادقة عليهما، ليمر الجمع العام إلى انتخاب مكتب جهوي تناط به مهمة تدبير شؤون الجمعية خلال السنوات القادمة، حيث تم تجديد الثقة في علي مسعودي رئيسا ، مع تشكيل المكتب الجديد على النحو التالي :فاضل محمد نائبا للرئيس - مصطفى الهاشمي كاتبا عاما- نسرين الليزاتي نائبة للكاتب العام- محمد مراقي أمينا للمال - عادل الراشدي نائبا لأمين المال- العبوضي صالح، الحسن مؤذين، حياة دحة، احبيطي محمد، ميمون بربوش، حميدة المرزوقي، محمد رضى الطيب، أيوب خراز والعياشي اللساس مستشارين .

وعرف الجمع العام الاستثنائي حضور طفلة منتدبة عن مجموعة أطفال منطقة بويافر التابعة لإقليم الناظور ، والتي تلت رسالة «إشادة بالعمل التحسيسي للجمعية من أجل الترافع عن الأجيال القادمة وحقها في الماء وفي بيئة سليمة ونظيفة...».

الطيب الشكري

أثارت الواقعة انتقادات عبر وسائل التواصل الاجتماعي

طفل بزاكورة لدغته أفعى فاضطرت أسرته للتنقل إلى مراكش لتمكينه من العلاج ؟

مراسلة خاصة

تعرّض طفل للدغة أفعى بدوار (أوتازارت) جماعة تازرين، إقليم زاكورة، ما استوجب نقله بداية الى المستشفى المحلي في حالة حرجة ، ثم الى زاكورة و بعدها الى ورزازات ، ليستدعي الأمر في الأخير نقله إلى المستشفى الجامعي محمد السادس لتلقي العلاجات الضرورية.

وحسب مصادر محلية، فإن الطفل، البالغ من العمر حوالي ست سنوات، تفاجأ، يوم الأربعاء الأخير بلدغة أفعى ، حين كان يلعب بجوار بيت اسرته، ولم ينتبه إليها ، وهي التي كانت تختبئ بين مجموعة من الأحجار، لتلدغه على مستوى يده اليمنى ، ما استدعى نقله سريعا إلى المستشفى الإقليمي بزاكورة ، ثم ورزازات ، قبل أن يتم نقله على وجه السرعة إلى المستشفى محمد السادس بمراكش.

ويأتي هذا الحادث لينضاف إلى سلسلة حوادث لدغات الأفاعي والعقارب السامة، التي تشهدها مختلف مناطق جهة درعة تافيلالت، خاصة في فصل الصيف، حيث غالبا ما يصطدم المصابون بواقع نقص، وغياب الأمصال في مراكز صحية بالمنطقة وحتى في بعض المستشفيات.

وقد أثار الحادث انتقادات واسعة على مستوى وسائل التواصل الاجتماعي ، حيث تساءل البعض : «كيف يمكن استساغة أن الحصول على أمصال الأفاعي يتطلب قطع حوالي 400 كلم؟ « ، مطالبين الجهات المسؤولة «بتوفير هذه الأمصال بمستشفيات زاكورة و ورزازات وغيرهما من المدن التي تعرف نفس المعاناة مع هذه السموم»، لافتين « أن غياب مضادات السموم كثيرا ما تسبب في زهق أرواح بريئة، وما الطفل المصاب يوم العيد سوى حالة ضمن حالات كثيرة تعرفها منطقة زاكورة على سبيل المثال «.

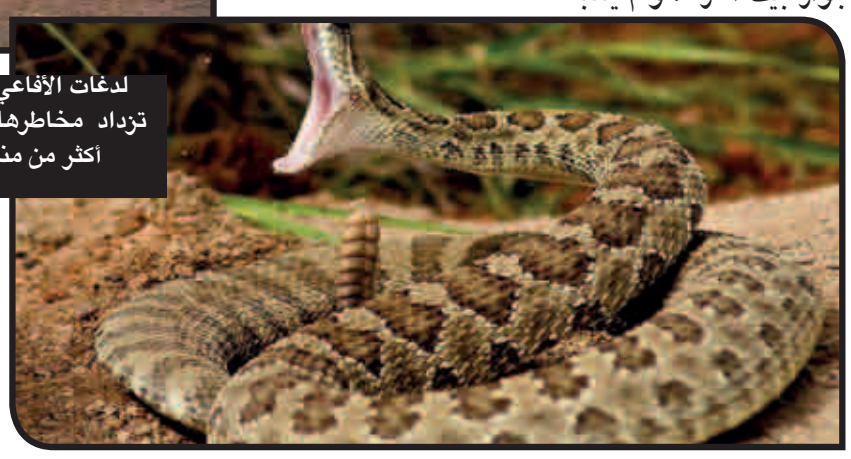

لدغات الأفاعي والعقارب تزداد مخاطرها صيفا في أكثر من منطقة ؟

في سياق حملات المشروع الأورومتوسطي

«لا تسامح مع العنف ضد النساء» محور دورة تكوينية بخنيفرة

أحمد بيضي

استمرارا في تنزيل مشروع «لا تسامح مع العنف ضد النساء»، نظمت «جمعية أنير للتنمية النسوية والتكافل الاجتماعي»، بخنيفرة، عشية يوم السبت 17 يوليوز 2021، دورة تكوينية حول «تقنيات الاستقبال والانصات وآليات التوجيه والمصاحبة»، والتي تميزت بحضور ومشاركة عدد من ممثلي جمعيات المجتمع المدني، إلى جانب ثلة من ذوي الخبرة في المجالات المتعلقة بالحقل النسائي ومناهضة العنف ضد النساء، وأطر خلايا استقبال ضحايا العنف، من مساعدين اجتماعيين ومختصين نفسانيين.

وفي سياق انخراطها في حملة المشروع، والمنظم بشراكة مع اتحاد العمل النسائي، وتمويل من الاتحاد الأوروبي والجمعية الأورو متوسطية، سبق للجمعية ذاتها في الرابع من دجنبر 2020، أن نظمت ندوة تفاعلية، حول «حصيلة سنتين من الاشتغال بقانون العنف ضد النساء 103-13»، وهو اللقاء الذي تميز بحضور كل من رئيس اللجنة الجهوية لحقوق الانسان، ذ. أحمد توفيق الزينبي، والمحاميين ذ. امحمد أقبلي وذة. خديجة أبو الحسن، و ارتباطا بتنزيل المشروع تم تنظيم ورشة تكوينية حول العنف المبني على النوع الاجتماعي وولوج النساء إلى العدالة، في أفق تفعيل البرنامج المتضمن لورشة تكوينية حول بناء الحملات التحسيسية، ومائدة مستديرة حول دور خلايا التكفل بالنساء والأطفال ضحايا العنف، قبل تنظيم حملة توعوية وتحسيسية على صعيد الإقليم، وذلك في إطار الحملة الإعلامية الإقليمية التي انطلقت يوم 20 شتنبر 2019 ضمن برنامج مكافحة العنف ضد النساء بجنوب البحر الأبيض المتوسط.

وبالنسبة للدورة التكوينية الأخيرة، فقد شملت ورشتين، أولى تخص «تقنيات الاستقبال والإنصات»، من تأطير الطالب في المعهد الوطني للعمل الاجتماعي، ذ. حمزة أبياع، والتي شملت الإجراءات والشروط الواجب اتخاذها في استقبال ضحايا العنف بجميع أنواعه، فيما ركزت الورشة الثانية على «آليات التوجيه والمصاحبة»، وهي من تأطير الطالبة الباحثة بسلك ماستر قانون، ذة. يسرى اسماعيلي، والتي تناولت شرح مفهومي التوجيه والمصاحبة، والخدمات التي يقدمها المساعدون الاجتماعيون من توجيه قانوني ودعم نفسي لضحايا العنف.

ومن خلال إحدى الورشتين، تمت مناقشة مجموعة من الإشكاليات التي يواجهها أعضاء جمعيات المجتمع المدني، والمتمثلة في غياب حماية قانونية لخلايا الإنصات والتكفل، وكذا غياب أطر ذوي خبرات وأهلية لاستقبال ضحايا العنف، وغياب إمكانيات تجهيز مقر خاص بالاستقبال والمواكبة، كما وقف المشاركون على أهمية تنظيم حملات تعريفية لصالح الجمعيات التي تشتغل على مناهضة العنف المبني على النوع الاجتماعي واستقبال المعنفات، وذلك بعد اشتغال الورشة على دراسة حالة ضحية عنف.

وفي الورشة الثانية، ناقش المشاركون أوجه التوجيه الممكنة حسب الحالة (المستشفى، الضابطة القضائية، النيابة العامة ...)، فيما تم تحليل صور معبرة عن العنف بجميع أشكاله (النفسي، الاقتصادي، الجسدي والجنسي)، حيث تم تقديم تعريف بنوعية العنف المطروح والإجراءات الواجب اتخاذها في حال استقبال حالات معنفة، إلى جانب ما يتطلبه الوضع من إشهار لمراكز الاستقبال، ومن تكوين للمجتمع، خاصة النساء، في أفق تعزيز بيئة اجتماعية لا تتسامح مع العنف ضد النساء.

ووفق ورقة في الموضوع، فالهدف العام من مشروع»لا تسامح مع العنف ضد النساء»، هو أساسا «الحد من العنف الموجه ضد النساء والفتيات بالإقليم»، فيما ترمي الأهداف الخاصة إلى «جعل العنف ضد النساء والفتيات مشكلة اجتماعية وسياسية من قبل صانعي القرار والمجتمع المدني»، مع «تقوية قدرات ومهارات المجتمع المدني لمكافحة العنف ضد النساء والفتيات»، ثم «خلق إلتقائية بين جميع القطاعات المشتغلة على النساء المعنفات بالإقليم»، وترسيخ مبادئ المساواة بين الرجل والمرأة.

أما النتائج المنتظرة من المشروع، بحسب ذات الورقة، فهي «زيادة الوعي وتحسين المواقف والسلوك تجاه النساء والفتيات والمشاركة في مكافحة هذه الظاهرة، وأن تكون النساء أكثر وعيا بحقوقهن الأساسية وتحسين استخدام الحماية والمساعدة الحالية للنساء»، فضلا عن «تقوية قدرات منظمات المجتمع المدني في عملها من أجل تطوير آلياتها لمناهضة العنف ضد النساء، والعمل من أجل خلق قنوات للحوار بين منظمات المجتمع المدني وصناع القرار في مختلف القطاعات»، لبناء سياسات جديدة تراعي خصوصيات النوع الاجتماعي.

ويذكر أن «اتحاد العمل النسائي»، وبشراكة مع شبكة مبادرات نسائية أورومتوسطية، وبدعم من الاتحاد الأوروبي، كان قد أطلق خلال شتنبر 2019، حملة إعلامية لمناهضة العنف ضد النساء تحت شعار «لا تسامح مع العنف ضد النساء»، وهدفها دعم حقوق النساء، والتصدي لجميع أشكال العنف الموجه ضد المرأة، وتغيير نمط التفكير لدى المشرع والمجتمع والفاعل المدني، وذلك في ارتباط بحملة إقليمية انتشرت على مستوى جنوب البحر الأبيض المتوسط، وتشمل المغرب والجزائر ومصر والأردن وفلسطين ولبنان وتونس.

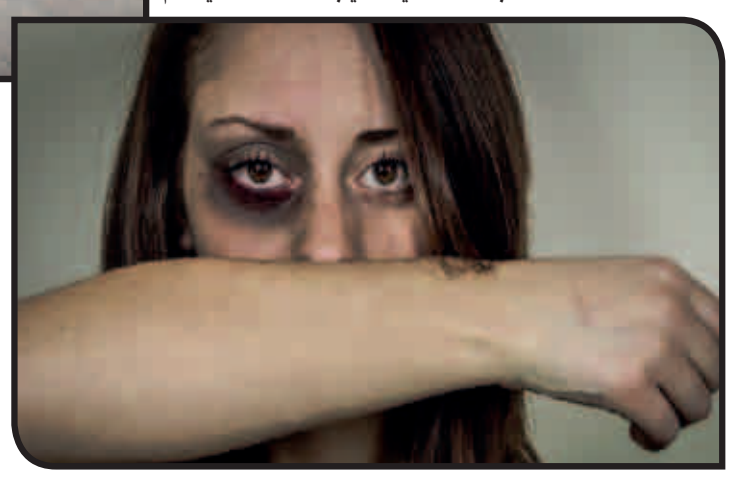

تداعيات الجفاف سرعت من وتيرتها

303 تراخيص لحفر الآبار وجلب الماء بأقاليم كلميم - واد نون خلال 2020

«منحت وكالة الحوض المائي لدرعة وادنون، في إطار الاختصاصات الموكولة لها، 303 تراخيص لعمليات حفر الآبار وجلب الماء بجهة كلميم وادنون خلال سنة 2020 ، وذلك من مجموع 975 رخصة ممنوحة على مستوى مناطق نفوذ الوكالة « يفيد تقرير للوكالة ، التي يمتد نفوذها على أقاليم (كلميم ، سيدي إفني ، أسا الزاك، طانطان)، وثلاثة أقاليم بجهة درعة تافيلالت (ورزازات، زاكورة ، تنغير)، وإقليم طاطا بجهة سوس ماسة.

ووفق المصدر ذاته فإن» المساحة المعنية بهذه الرخص تقدر ب 4120 هكتارا»، مشيرا الى «أن هذه التراخيص تتوزع على مستوى جهة كلميم واد نون على 263 ترخيصا بكلميم ، و25 بسيدي إفني ، و11 بأسا الزاك ، و4 بطانطان».

وفي ما يخص الأثقاب الاستكشافية المنجزة بالجهة خلال 2020، «فقد بلغت 54 ثقبا رصد لها مبلغ 2 مليون درهم، موزعة على 26 ثقبا بسيدي إفني، و19 بكلميم، و 7 بأسا الزاك، و ثقبين اثنين بطانطان، وذلك من مجموع 102 ثقب على مستوى مناطق نفوذ الوكالة رصد لها مبلغ إجمالي يبلغ 6 ملايين و280 ألف و500 درهم» يضيف المصدر نفسه ، لافتا إلى أنه «بالنسبة للشواهد الإدارية المتعلقة بوضعية الأملاك والعقارات بالنسبة للملك العام المائي، تم على مستوى الجهة منح 550 شهادة إدارية للطلبات المستوفية، منها 295 بكلميم و253 بسيدي إفني و2 بأسا الزاك، كما تم إبداء الرأي في 28 مشروعا استثماريا».

يشار إلى منطقة نفوذ الوكالة يمتد على جهات كلميم واد نون (إقليم كلميم بكامله، و 70 بالمائة من إقليم سيدي افني، و 86 بالمائة من إقليم أسا الزاك، و 43 بالمائة من إقليم طانطان)، ودرعة تافيلالت (إقليم ورزازات بكامله، و 80 بالمائة من إقليم زاكورة، و48 بالمائة من إقليم تنغير)، ثم سوس ماسة (إقليم طاطا كاملا)

www.alittihad.info www.twitter.com/Alittihad_alichtirak www.facebook.com/Alittihad_alichtiraki jaridati1@gmail.com

إعداد: أبو سلمى

abousalma10@gmail.com

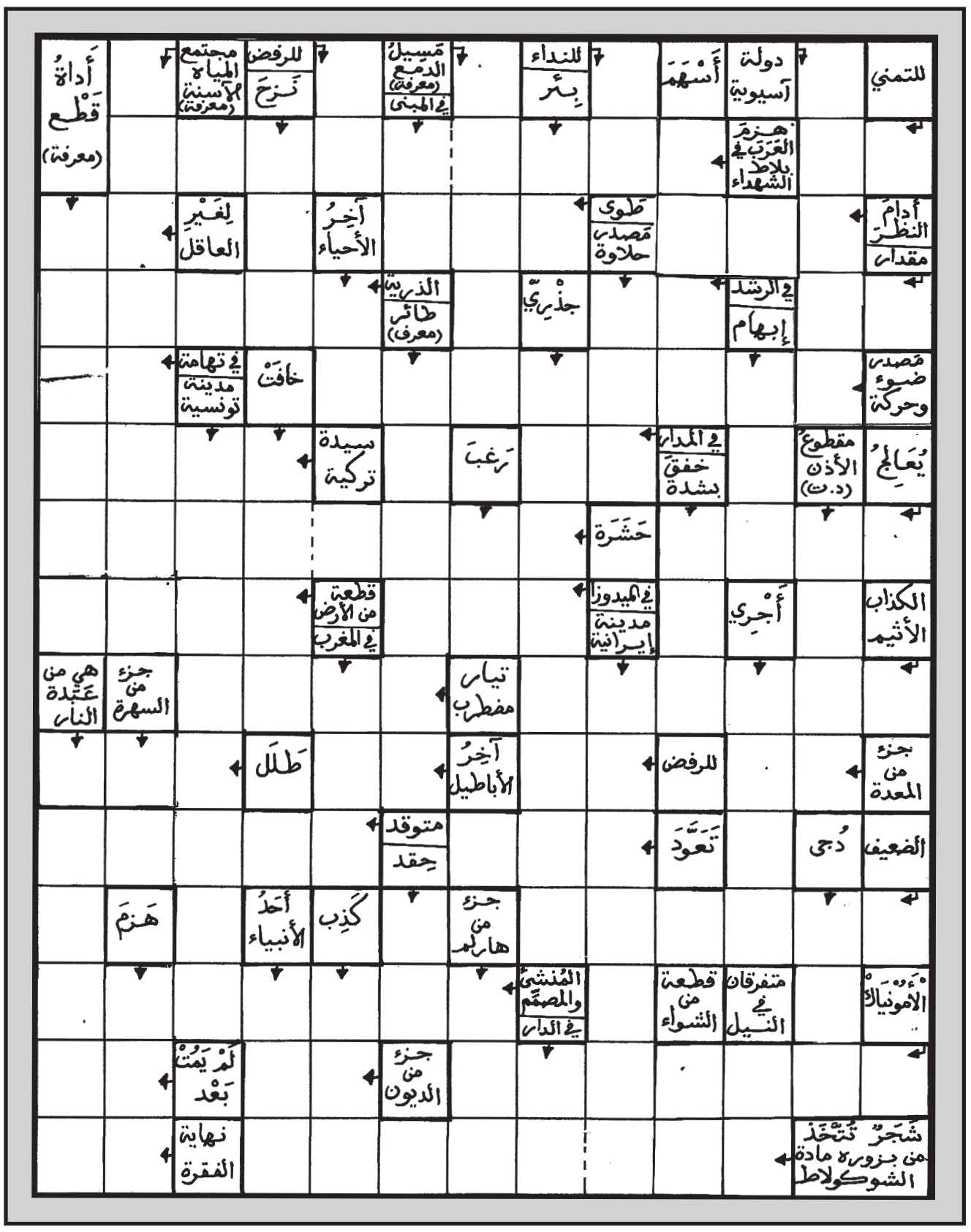

الشبكة المزدوجة

أبو سلمى

هذه شبكة ثنائية اللغة، فالتعاريف بالفرنسية أمّا الحلول المطلوبة فهي بالعربية...
نرجو، إذن، أن تكون هذه «الازدواجية» مصدرا للتسلية المفيدة وللفائدة المسلية...

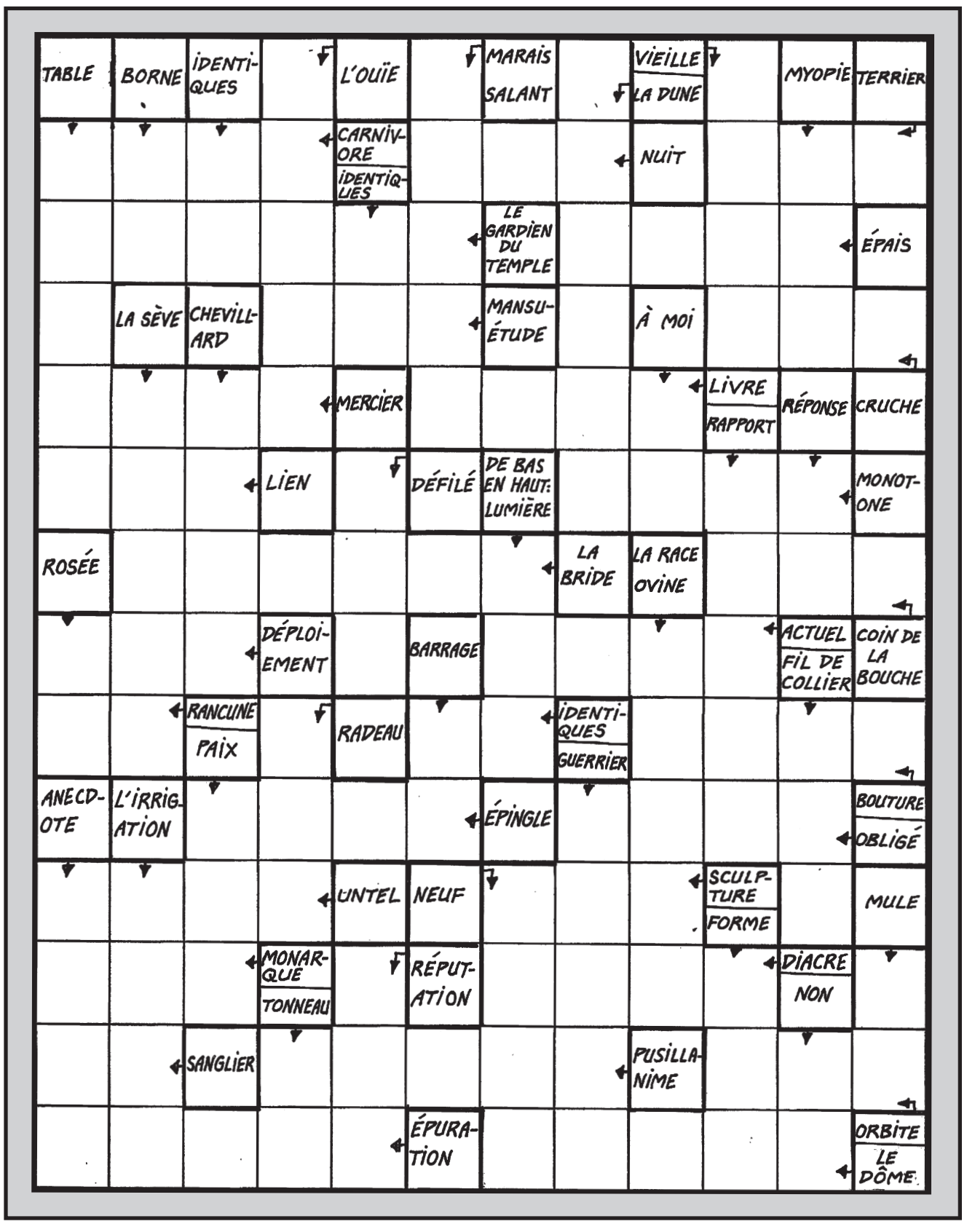

سودوكو سهلة

6							2	3
			3		5		1	9
			6			4		8
2				5		8	4	
9	5		2	4	7		6	1
	3	7		8				5
5		6			1			
3	7		5		2			
1	8							6

سودوكو متوسطة

4			5			9		2
	8	2		3		5		
1			8	9	2	4		
			7	6		2		
2		3				6		4
		1		2	9			
		8	9	7	6			5
		9		4		7	2	
7		4			8			9

سودوكو صعبة

5					3	7		
		9	5				2	
			4				5	
		2	8			9	3	5
3	5	8			6	1		
	1				8			
	6				1	3		
		5	7					9

حل سودوكو سهلة

4	1	9	8	7	6	3	5	2
6	3	5	9	1	2	4	8	7
7	2	8	5	3	4	9	6	1
1	5	3	6	8	7	2	9	4
2	9	7	4	5	1	8	3	6
8	4	6	2	9	3	7	1	5
9	8	2	7	6	5	1	4	3
5	7	1	3	4	8	6	2	9
3	6	4	1	2	9	5	7	8

حل سودوكو متوسطة

4	8	1	5	9	2	6	3	7
5	6	7	3	1	8	9	2	4
3	2	9	7	4	6	1	5	8
2	7	5	1	3	9	4	8	6
6	4	8	2	5	7	3	9	1
9	1	3	6	8	4	5	7	2
1	9	4	8	2	5	7	6	3
8	3	6	9	7	1	2	4	5
7	5	2	4	6	3	8	1	9

حل سودوكو صعبة

2	4	5	7	9	6	8	3	1
8	7	6	1	5	3	4	2	9
1	9	3	2	4	8	6	7	5
7	8	1	9	2	5	3	6	4
9	6	4	3	8	7	1	5	2
3	5	2	6	1	4	7	9	8
6	2	8	4	7	9	5	1	3
4	3	9	5	6	1	2	8	7
5	1	7	8	3	2	9	4	6

أوقات الصلاة حسب توقيت الدار البيضاء

الأيام	ذوالحجة	يوليوز	الفجر	الظهر	العصر	المغرب	العشاء
الإثنين	15	27	04:57	13:42	17:21	20:39	22:04
الثلاثاء	16	28	04:58	13:42	17:21	20:38	22:03
الأربعاء	17	29	04:59	13:42	17:21	20:37	22:02
الخميس	18	30	05:00	13:42	17:20	20:36	22:01
الجمعة	19	31	05:01	13:42	17:20	20:36	22:00
السبت	20	01	05:02	13:42	17:20	20:35	21:59
الأحد	27	02	05:03	13:42	17:20	20:34	21:58

حل المسهمة

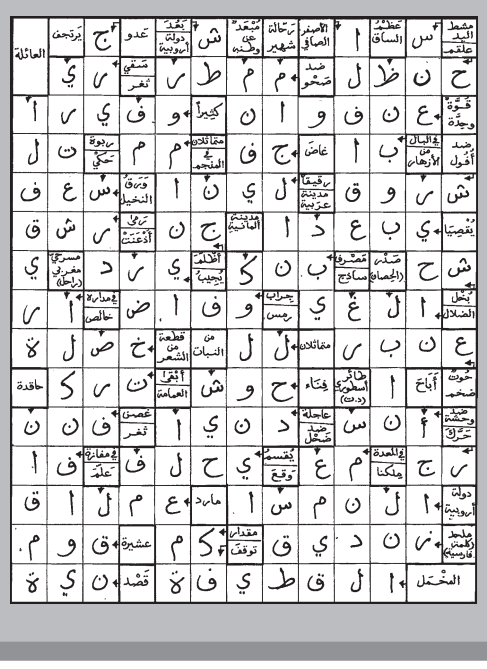

حل الشبكة المزدوجة

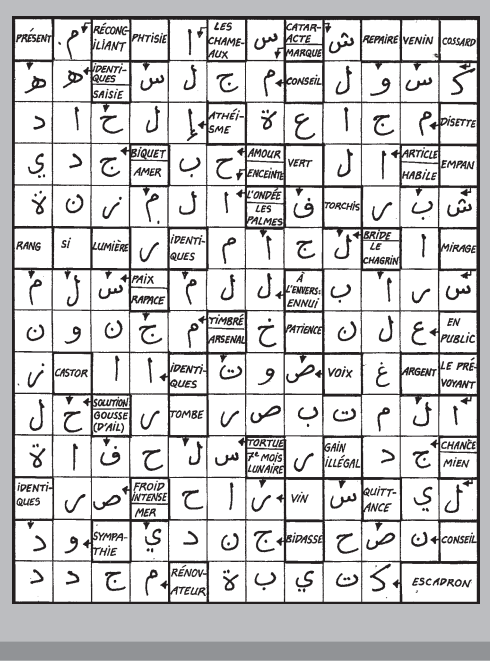

jaridati1@gmail.com www.facebook.com/Alittihad_alichtiraki www.twitter.com/Alittihad_alichtirak www.alittihad.info

المملكة المغربية
وزارة العدل
محكمة الاستئناف التجارية بفاس
المحكمة التجارية بوجدة
إشهار مستخرج عقد بيع حقوق مشاعة في أصل تجاري
ملف البيع عدد: 67/2021
حساب عدد: 2081
بمقتضى عقد رسمي حرره الأستاذ بلخيري محمد، الموثق بوجدة، بتاريخ 2014/10/01، مسجل بوجدة بتاريخ 2014/10/07، باعت السيدة:
*براجع حياة: الساكنة بوجدة، بوقنادل تجزئة بوترفاس ب11 رقم 13.
للسيدين:
*براجع عبد الله: الساكن بوجدة، شارع أحمد بوشيخي رقم 129.
*براجع هشام: الساكن بوجدة، شارع أحمد بوشيخي رقم 129.
جميع حقوقها المشاعة المتمثلة في 7/112 جزءا المملوكة لها في الأصل التجاري المستغل في بيع العقاقير، الكائن بوجدة، زنقة الدار البيضاء رقم 13، الغير مقيد بالسجل التجاري، بثمن إجمالي قدره مائة وخمسة وعشرون ألف درهم (125000.00درهم).
تقبل التعرضات أمام المحكمة التجارية بوجدة داخل أجل أقصاه خمسة عشر يوما الموالية للنشرة الثانية-تطبيقا للمادة 84 من مدونة التجارة.
ع.س.ن/2395/1.د
****

المملكة المغربية
وزارة العدل
محكمة الاستئناف التجارية بفاس
المحكمة التجارية بوجدة
إشهار مستخرج عقد بيع حقوق مشاعة
في أصل تجاري
ملف البيع عدد: 66/2021
حساب عدد: 2080
بمقتضى عقد رسمي حرره الأستاذ بلخيري محمد، الموثق بوجدة، بتاريخ 2013/08/16، مسجل بوجدة بتاريخ 2013/08/29، باع السيدان:
*براجع خالد: الساكن بوجدة، شارع محمد الخامس رقم 265.
*براجع ادريس: الساكن بوجدة، بنفس العنوان.
للسيدين:
*براجع عبد الله: الساكن بوجدة، شارع أحمد بوشيخي رقم 129.
*براجع هشام: الساكن بوجدة، شارع أحمد بوشيخي رقم 129.
جميع حقوقهم المشاعة المتمثلة في 28/112 جزءا المملوكة لهم في الأصل التجاري المستغل في بيع العقاقير، الكائن بوجدة، زنقة الدار البيضاء رقم 13، الغير مقيد بالسجل التجاري، بثمن إجمالي قدره خمسمائة ألف درهم (500000.00درهم).
تقبل التعرضات أمام المحكمة التجارية بوجدة داخل أجل أقصاه خمسة عشر يوما الموالية للنشرة الثانية-تطبيقا للمادة 84 من مدونة التجارة.
ع.س.ن/2396/1.د
****

المملكة المغربية
إعلان عن طلب العروض
مفتوح
المكتب الوطني للكهرباء والماء الصالح للشرب
قطاع الكهرباء
مديرية مراكش
إعلان عن طلب العروض
مفتوح
رقم: N°DT3113642
جلسة علنية
تعلن مديرية مراكش للمكتب الوطني للكهرباء والماء الصالح للشرب - قطاع الكهرباء عن طلب العروض المتعلق المتعلق بتجديد الأعمدة الخشبية من صنف الجهد المنخفض بالمديرية الإقليمية اسفي.
هذه الاستشارة مخصصة فقط للمقاولات الصغرى والمتوسطة كما هي معرفة في المادة الأولى للقانون 53-00 المتعلق بميثاق المقاولات الصغرى والمتوسطة.
المستندات التي يتعين على المتنافسين الإدلاء بها مقررة في الفصل 10 من نظامالاستشارة.
يحدد الثمن التقديري لإنجاز الأشغال في: 1.622.655,60درهم (م.ا.ر)
الضمانة المؤقتة:
20.000,00درهم أو ما يعادلها بالعملة الصعبة القابلة للتحويل
يمكن الاطلاع على هذا القانون على شبكةالانترنت بالعنوان الإلكتروني التالي:
www.one.ma
وكذلك عبر بوابة الصفقات العمومية:
www.marchespublics.gov.ma
يمكن سحب ملف الاستشارة بالعنوان التالي: المكتب الوطني للكهرباء والماء الصالح للشرب - قطاع الكهرباء 13، شارع مولاي رشيد - كليز - مراكش - المغرب.
الهاتف:
(212)524446040
الفاكس:
(212)524436077
يسلم ملف الاستشارة مجانا.
في حالة إرسال ملف الاستشارة من طرف المكتب إلى أحد المتعاهدين، بواسطة البريد، بناء على طلب كتابي المتعاهد وعلى نفقته، فإن المكتب غير مسؤول عن أي مشكل مرتبط بعدم التوصل بالملف.
يجب تحضير العروض طبقا لمقتضيات دفتر الحملات لملف الاستشارة و:
- تودع العروض مقابل وصل إلى مكتب الضبط لمديرية 13، شارع مولاي رشيد - كليز - مراكش - المغرب، قبل تاريخ وساعة عقد الجلسة العلنية لفتح الأظرفة.
- أو ترسل عن طريق البريد المضمون مع إشعار بالتوصل إلى مكتب الضبط للمديرية الجهوية للتوزيع بمراكش قبل تاريخ وساعة عقد الجلسة العلنية لفتح الأظرفة.
- أو تسلم إلى رئيس لجنة التحكيم عند بداية الجلسة العلنية لفتح الأظرفة.
ستعقد الجلسة العلنية لفتح الأظرفة بتاريخ 2021/08/19 على الساعة 09h30 بالعنوان المشار اعلاه.
ع.س.ن/2953/1.د
****

المملكة المغربية
وزارة الاقتصاد والمالية وإصلاح الإدارة
مديرية أملاك الدولة
المديرية الجهوية بفاس
إعلان عن طلب عروض مفتوح
رقم: DRDE/FES/2021/01
جلسة عمومية
في يوم الثلاثاء 07 شتنبر 2021 على الساعة العاشرة صباحا سيتم بالمديرية الجهوية لأملاك الدولة بفاس فتح الأظرفة المتعلقة بطلب العروض المفتوح عن طريق عروض أثمان، في حصة فريدة، من أجل خدمة الحراسة، المراقبة والاستقبال، بمقر المديرية الجهوية لأملاك الدولة بفاس ومقرمندوبيات أملاك الدولة بفاس، مكناس، تازة وتاونات.
* يمكن سحب ملف طلب العروضمن المديرية الجهوية لأملاك الدولةبفاس شارع أحمد شوقي.
ويمكن كذلك تحميله إلكترونيا من بوابة الصفقات العمومية:
www.marchespublics.gov.ma
* الضمان المؤقتمحدد في مبلغ: عشرون ألف (20.000,00درهم).
* كلفة تقدير الأعمال محددة من طرف صاحب المشروع في مبلغ: (1.111.118,40درهم).
يجب أن يكون كل من محتوى وطريقة تقديم ملفات المتنافسين مطابقين لمقتضيات المواد 27، 29 و31 من المرسوم رقم 349 . 12 .2 الصادر في 8جمادى الأولى 1434 (20مارس2013) المتعلق بالصفقات العمومية.
ويمكن للمتنافسين، حسب الاختيار:
- إما إيداع ملفات عروضهم، مقابل وصل، بالمديرية الجهوية لأملاك الدولة بفاس الكائن مقرها بشارع أحمد شوقي فاس.
- إما عن طريق البريد المضمون مع الإشعار بالاستلام إلى العنوان: المديرية الجهوية لأملاك الدولة شارع أحمد شوقي ص ب رقم 7 فاس.
- إما مباشرة لدى رئيس مكتب طلب العروض عند بداية الجلسة وقبلالشروع في فتح الأظرفة.
- إما بطريقة إلكترونية في البوابة المغربية للصفقات العمومية طبقا لقرار وزير الاقتصاد والمالية رقم 20-14 بتاريخ 04 سبتمبر 2014.
إن الوثائق المثبتة الواجب الادلاء بها هي تلك المنصوص عليها في المادة 6 من نظام الاستشارة.
ع.س.ن/2955/1.د
****

المملكة المغربية
المكتب الوطني للكهرباء والماء الصالح للشرب
- قطاع الكهرباء-
مديرية الاستغلال بالمحمدية
إعلان عن طلب العروض
مفتوح
جلسة علنية
تعلن مديرية الاستغلال با لمحمد ية با لطر يق الساحلية 111 ص ب 519 المحمدية للمكتب الوطني للكهرباء والماء الصالح للشرب - قطاع الكهرباء عن طلبات العروض الآتية:
- PM2114045: توفير أعمال الصيانة الكهربائية للمنشآت الخادمة لقسم عمليات المحمدية
المستندات التي يتعين على المتنافسين الإدلاء بها مقررة في الفصل 10 من نظام الاستشارة.
هذه الاستشارة مخصصة فقط للمقاولات الصغرى والمتوسطة وكذا التعاونيات واتحاد التعاونيات والمقاولين الذاتيين.
يحدد الثمن التقديري لإنجاز الأشغال لمدة ثلاث سنوات في 393.000,00درهم (م.ا.ر)
يحددمبلغالضمانةالمؤقتة: غير منصوص عليها
تنظم زيارة لموقع المشروع بمديرية الاستغلال بالمحمدية يومه 2021/08/18 على الساعة العاشرة صباحا
الشخص الذي سيتم تفويضه بالتوقيع على تقرير زيارة الموقع هو السيد كمال عصام رئيس قسم الطرائق.
ستعقد الجلسة لفتح الأظرفة بتاريخ 2021/08/31 ابتداء من الساعة التاسعةصباحا.
بمقر مد ير ية ا لا ستغلا ل المحمدية بالطريق الساحلية 111 ص ب 519 المحمدية للمكتب الوطني للكهرباء والماء الصالح للشرب - قطاع الكهرباء – المغرب
- PM3114002: عقدة الصيانة لتنظيف وقشط الشبكات الثابتة وعمل الإنضاب لمأخذ مياه البحر لمديرية الاستغلال بالمحمدية
المستندات التي يتعين على المتنافسين الإدلاء بها مقررة في الفصل 10 من نظام الاستشارة.
يحدد الثمن التقديري لإنجاز الأشغال لمدة ثلاث سنوات في: 198.624,00درهم (م.ا.ر)
يحدد مبلغ الضمانة المؤقتة: غير منصوص عليها.
تنظم زيارة لموقع المشروع بمديرية الاستغلال بالمحمدية يومه 2021/08/04 على الساعة العاشرة والنصف صباحا. ستعقد الجلسة لفتح الأظرفة بتاريخ 2021/08/31 ابتداءمن الساعة التاسعة صباحا بمقر مديرية الاستغلال المحمدية بالطريق الساحلية 111 ص ب 519 المحمدية للمكتب الوطني للكهرباء والماء الصالح للشرب - قطاع الكهرباء – المغرب.
- PM3113850: تزويد مديرية الاستغلال بالمحمدية بقطع الغيار لرصد ومراقبة الخدمة.
المستندات التي يتعين على المتنافسين الإدلاء بها مقررة في الفصل 10 من نظام الاستشارة.
هذه الاستشارة مخصصة فقط للمقاولات الصغرى والمتوسطة وكذا التعاونيات واتحاد التعاونيات والمقاولين الذاتيين.
يحدد الثمن التقديري لإنجاز الأشغال في: 1.985.600,00درهم (م.ا.ر)
المجموعة الأولى: 383.526,00درهم (م.ا.ر)
المجموعة الثانية: 253.763,00درهم (م.ا.ر)
المجموعة الثالثة: 088.344,00درهم (م.ا.ر)
المجموعة الرابعة: 452.504,00درهم (م.ا.ر)
المجموعة الخامسة: 807.427,00درهم (م.ا.ر)
يحدد مبلغ الضمانة المؤقتة: 20.000,00درهم أو ما يعادلها بالعملة الصعبة القابلة للتحويل
تنظم زيارة لموقع المشروع: غير منصوص عليها ستعقد الجلسة لفتح الأظرفة بتاريخ 2021/08/31 ابتداء من الساعة التاسعة صباحا بمقر مديرية الاستغلال المحمدية بالطريق الساحلية 111 ص ب 519 المحمدية للمكتب الوطني للكهرباء والماء الصالح للشرب - قطاع الكهرباء – المغرب.
يمكن سحب ملف الاستشارة بالعنوان التالي: مكتب الضبط بمديرية الاستغلال بالمحمدية للمكتب الوطني للكهرباء والماء الصالح للشرب- قطاع الكهرباء الطريق الساحلية 111 ص ب 519 المحمدية - المغرب.
الهاتف:
(212)0523 310698/99
الفاكس:
(212)0523 302022
يمكن الاطلاع على هذا القانون على شبكة الانترنت بالعنوان الإلكتروني التالي:
www.one.ma
وكذلك عبر بوابة الصفقات العمومية:
www.marchespublics.gov.ma
يسلم ملف الاستشارة مجانا.
في حالة إرسال ملف الاستشارة من طرف المكتب إلى أحد المتعاهدين، بواسطة البريد، بناء على طلب كتابي المتعاهد وعلى نفقته، فإن المكتب غير مسؤول عن أي مشكل مرتبط بعدم التوصل بالملف.
يجب تحضير العروض طبقا لمقتضيات دفتر التحملات لملف الاستشارة:
- تودع العروض مقابل وصل إلى مكتب الضبط بمديرية الاستغلال بالمحمدية. قبل تاريخ وساعة عقد الجلسة العلنية لفتح الأظرفة.
- أو ترسل عن طريق البريد المضمون مع إشعار بالتوصل إلى مكتب الضبط بمديرية الاستغلال بالمحمدية للمكتب الوطني للكهرباء والماء الصالح للشرب- قطاع الكهرباء الطريق الساحلية 111 ص ب 519 المحمدية - المغرب قبل تاريخ وساعة عقد الجلسة العلنية لفتح الأظرفة.
- أو تسلم إلى رئيس لجنة التحكيم عند بداية الجلسة العلنية لفتح الأظرفة.
ع.س.ن/2957/1.د

قطاع الكهرباء
Branche Electricité

المكتب الوطني للكهرباء و الماء الصالح للشرب
Office National de l'Electricité et de l'Eau Potable

إشعار عن قطع التيار الكهربائي

تنهي المديرية الجهوية بالدار البيضا ء إلى علم الزبناء الكرام أنه نظرا لبعض الأشغال التي يتم إنجازها على الشبكة الكهربائية سيتم قطع التيار الكهربائي حسب الجدول التالي:

الجماعة البلدية والمدينة	تاريخ وأوقات انقطاع التيار الكهربائي	الجهات التي سيشملها الانقطاع
جماعة الشلالات عمالة المحمدية الدار البيضاء	يوم الخميس 29 يوليوز 2021 من 10 صباحا إلى 12 زوالا	الدواوير: باب سعيد – الشطيبة – سيدي عبد النبي الرمل 2 – سيدي عبد النبي – سيدي علي الرمل 2 – سيدي عبد النبي حمري 2 – علي واركو حمري – حمري 1 – المغارات رزازقة والمغارات

للحصول على كل المعلومات المرجو الإتصال بالمداومة التقنية في :
(0522) 75- 00-70 24 h /24 / 7j /7
ملحوظة: نحيطكم علما بأن مدة قطع التيار الكهربائي المشار إليها أعلاه، تعتبر تقديرية، بحيث يمكن إعادته قبل الوقت المحدد ومن أجل سلامتكم نحيطكم علما أن الخطوط توجد باستمرار تحت التوتر

Direction Provinciale de Casablanca Tél : Permanence 05 22 75 00 70 Fax : 0522 75 49-38

ع.س.ن /137/إت

الاتحاد الاشتراكي
جريدة يومية
مدير النشر والتحرير
عبد الحميد جماهري

الموقع الالكتروني:
www.alittihad.press.ma
البريد الالكتروني: Jaridati1@gmail.com
الثمن: أربعة دراهم
AL ITTIHAD ALICHTIRAKI
BELGIQUE ET FRANCE PRIX 0,37 EURO

عمر بن جلون
1936
1975 -12- 18
شهيد صحافة الاتحاد الاشتراكي

هيئة التحرير
- سعيد منتسب
- عبد النبي الموساوي
- محمد رامي
- جلال كندالي
- يوسف هناني
- لحسن العسبي
-محمد دهنون
- زليخة أسبدون
- محمد المبارك البومسهولي
- العربي رياض
- إدريس البعقيلي
- حميد بنواحمان
- فاطمة الطويل
- جمال الملحاني
- عماد عادل
- حفيظة الفارسي
- عزيز الحلاج
- إبراهيم العماري
- عبد العزيز بلبودالي
- عبد الصمد الكباص
- عزيز الساطوري
- محمد الطالبي
- المصطفى الإدريسي

التحرير - الادارة - المالية - التوزيع - الاشتراكات - الاشهار
33 زنقة الأمير عبد القادر - الدار البيضاء -
الهاتف: 0522.61.94.00خطوط مشتركة
فاكس التحرير: 0522.62.28.10
الترقيم الدولي: 0581030
رقم الايداع القانوني 83 - 14
الطبع: مطبعة دار النشر المغربية 13 - 5زنقة الجندي توفيق عبد القادر - الدار البيضاءالهاتف: 0522.62.15.02
- قسم الاشهار44 شارع الجيش الملكي الطابق الثالث الدار البيضاء
الهاتف: 0522.31.00.62 الفاكس: 0522.31.28.10
- قسم الاشهار33 زنقة الامير عبد القادرالدار البيضاء
الهاتف: 0522.61.94.00 الفاكس: 0522.61.15.80
Jaridatipub@yahoo.fr

المكاتب الجهوية
■ مكتب الرباط:10 زنقة زحلةالهاتف: 0537.72.24.91 - الفاكس: 0537.70.46.19
Jaridati1@Gmail.com
■ مكتب تطوان:شارع ولي العهد اجدير العمارة 4رقم 2 تطوان
الهاتف: 0539.96.15.30 Jaridati1@Gmail.com
■ مكتب مراكش: عمارة جزود - شارع يعقوب المنصور جليز - مراكش
الهاتف: 0524.44.88.66الفاكس: 0524.44.88.66
Jaridati1@Gmail.com
■ مكتب اسفي: 8 ساحة محمد الخامس اقامة اطلس
الهاتف: 0524.62.33.60 الفاكس: 0524.62.33.60
Jaridati1@Gmail.com
■ مكتب وجدة: اقامة الزرقطوني الطابق الثانيشارع الزرقطوني
الهاتف: 0536690903الفاكس: 0536710765

Jaridati1@Gmail.com
n مكتب طنجة: 70 شارع المقاومة اقامة اونوفرسال رقم 12
الهاتف0539.94.31.11 الفاكس: 0539.94.31.07
Jaridati1@Gmail.com
■ مكتب مكناس: 1 شارع موريطانيا مركز التجاري سيليكت رقم 6
الهاتف: 0535.52.08.86 الفاكس: 0535.40.23.59
Jaridati1@Gmail.com
■ مكتب فاس: 79 شارع الموحدين الطابق الثالث
الهاتف: 05.35.65.26.55
Jaridati1@Gmail.com
رقم اللجنة الثنائية للصحافة المكتوبة ع.ح.ي 022 - 05
طبع من عدد أمس
2021/07/17/18
12.470
توزيع: سبريس

www.alittihad.info www.twitter.com/Alittihad_alichtirak www.facebook.com/Alittihad_alichtiraki jaridati1@gmail.com

المملكة المغربية
وزارة الداخلية
جهة سوس ماسة
عمالة إقليم تارودانت
دائرة اولاد تايمة
قيادة مشرع العين
جماعة مشرع العين

إعلان للعموم

ينهي رئيس المجلس الجماعي لمشرع العين إقليم تارودانت إلى علم العموم انه سيتم إجراء سمسرة عمومية عن طريق المزاد العلني يوم12 غشت 2021على الساعة العاشرة صباحا بمقر جماعة مشرع العين لبيع الآليات و المنقولات المستغنى عنها والمحجوزات التي لم تسحب في الاجال القانونية و هي كالتالي:

حصة رقم1 : الدراجات النارية

رقم	نوع الدراجات النارية	اللون	العدد	حالتها الراهنة
01	دراجة نارية SAFARI	ازرق	01	صالح
02	دراجة نارية Pegeot	اسود	03	صالحة
03	دراجة نارية SPORT SUZUKI 600	ازرق	01	صالحة
04	دراجة نارية Pegeot	GRIS	01	صالحة
05	دراجة نارية -36DUNALOP 003936	ازرق	01	صالحة
06	دراجة نارية MOTO BICANE	اسود	01	صالحة
07	دراجة نارية BICANE	احمر	01	صالحة
08	دراجة نارية MBK	اسود	01	صالحة
09	دراجة نارية VEW WAVE	ابيض	01	صالحة

حصة رقم 2 : الدراجات الهوائية المحجوزة والتي لم تسحب في اجالها القانوني

رقم	نوع الدراجات الهوائية	اللون	العدد	حالتها الراهنة
01	غير معروفة	زرقاء	03	غير صالحة

حصة رقم 3 : السيارات المحجوزة والتي لم تسحب في الاجال القانونية

رقم	نوع السيارات	العدد	رقم اللوحة	حالته الراهنة
01	سيارة من نوع Renaut 19	01	DOHV 680	غير صالحة

حصة رقم 04 : السيارات التابعة للجماعة والمدرجة ضمن املاكها الخاصة

رقم	النوع	العدد	رقم اللوحة	رقم سجل الجرد
1	سيارة الاسعاف من نوع رونو اسباس	01	J137944	هبة

حصة رقم 05 الاحذية والأثاث المستغنى عنه والمتلاشيات

الرقم الترتيبي	نوع التجهيزات والمعدات	العدد	الحالة الراهنة
01	Les oreillettes	15	متلاشي
02	matelas	01	متلاشية
03	Bandes d'attentes en tissu	04	متلاشية
04	Groupe motos pompes pour citerne	01	متلاشي
05	Imprimante laser hp450	01	متلاشي
06	Imprimante laser 1100	01	متلاشي
07	Onduleurs	01	متلاشي
08	Ordinateur pentium 4 compag	01	متلاشي
09	Imprimante laser hp450	01	متلاشي
10	scaner	01	متلاشي
11	Ecran couleur IBM17	01	متلاشي
12	TENTE CAIDALE DE 14m/7m	02	متلاشي
13	Ordinateur pentium 4 compag	01	متلاشي
14	Onduleurs NOVA500WA	01	متلاشي
15	Onduleurs NOVA 500WA	01	متلاشي
16	Onduleurs NOVA 500WA 4PORTS	01	متلاشي
17	Onduleurs NOVA 600WA	03	متلاشي
18	Onduleurs NOVA 780E	01	متلاشي
19	Bacs à ordure 660l	52	متلاشي
20	Imprimante laser EXMARC KOPTARA	01	متلاشية
21	Groupe immerge marque grudfos avec moteur FRANKLW DEBIT 4L/S	01	متلاشي
22	CHAISES ORDINAIRES FER-BOIS	12	متلاشي
23	CHAISES DIVERS EN TISSU EN SCAILLE	جزافي	متلاشية
24	GROUPE ELECTR OPOMPE HORIZONTAL TYPE SNT32 200DEBIT 36 H3/H PUISSANCCE 11KW	01	متلاشية
25	BATTERIES	جزافي	مستعملة
	EPSON S11TECGNOLOGIE DE PROJECTION LCD	01	
26	MOTEUR ELECTRIQUE 11KW 300/T/MN	01	متلاشية
	COFFRE 11 KW	01	
	CHASSIS +ACCOPLEMENT	01	
	ASPERATEUR DN 100	01	
	REFOULEMENT DN 100	01	
	MANCHOU INTIVIBVATOIR DN 100	01	
	20M CABLE D'ALIMENTATION	01	
27	ايطارات مطاطية الحجم 25 إضافة 2جوانط	جزافي	متلاشية
28	قطع غيار آليات مستعملة	جزافي	متلاشي
29	أدوات كهربائية متنوعة	جزافي	متلاشي

يمكن للراغبين في المشاركة في هذه السمسرة الاطلاع على الأشياء المعروضة للبيع بمقر المستودع الجماعي خلال الأوقات الرسمية للعمل انطلاقا من تاريخ نشر هذا الإعلان .

و للمزيد من المعلومات يرجى الاتصال بمصلحة الممتلكات الجماعية بالجماعة

ع.س.ن /2956/إد

المملكة المغربية
وزارة الداخلية
اعلان عن طلب عروض مفتوح جلسة عمومية
اقليم ميدلت (كراء للسوق الاسبوعي للبهائم املشيل المركز جماعة املشيل)
دائرة املشيل رقم: 1-2021
قيادة املشيل
جماعة املشيل

في يوم 19 غشت 2021 على الساعة: الحادية عشر صباحا سيتم بمكتب رئيس جماعة املشيل فتح الاظرفة المتعلقة بطلب العروض بعرض اثمان من اجل الاحتلال المؤقت للسوق الاسبوعي للبهائم بمركز املشيل جماعة املشيل لمدة سنة تبتدىء من تاريخ 24 غشت 2021 الى غاية 23 غشت 2022. وقد حدد الثمن التقديري لانطلاق عملية الكراء في مبلغ: 22500,00درهم شهريا (أي: اثنان وعشرون الف وخمسمائة درهم).

*يستثنى من هذه العملية الأشخاص اللذين يوجدون في حالة نزاع مع الجماعة واللذين هم في وضعية جبائية غير سليمة مع الجماعة.

يمكن سحب ملف طلب العروض من مكتب رئيس المجلسالجماعي بنفس الجماعة.

كما يمكن تحميله الكترونيا من بوابة الصفقات العمومية: www.marchespublics.gov.ma

ويمكن ارسال طلب العروض الى المتنافسين بطلبمنهم عن طريق البريد بإفادةاستلام في اسم رئيس المجلس الجماعي لجماعة املشيل.

مبلغ الضمان المؤقت الذي حدد في مبلغ: 20000,00درهم اي عشرون الف درهما.

يجب ان يكون كل من محتوى وتقديم ملف المتنافسين مطابقين لمقتضيات دورية وزير الداخلية رقم 74 م.م.ج.م بتاريخ 25 يوليوز 2006، ومطابقين لمقتضيات المواد 29،27 و31 من المرسوم رقم 349،12،02 المتعلق بالصفقات العمومية.

ويمكن للمتنافسين :

أ. إما ايداع اطرفتهم مقابل وصل بمكتب رئيس جماعة املشيل.

ب. إما ارسالها عن طريق البريد المضمون بإفادة باستيلام الى الرئيس السالف الذكر.

ت. أو المشاركة عبر بوابة الصفقات العمومية.

ث. إما تسليمها مباشرة لرئيس مكتب طلب العروض عند بداية الجلسة و قبل فتح الاظرفة.

- الملف الاداري والتقني الذي يتضمن الوثائق المشار اليها بالمادة رقم 7 من دفتر التحملات المتعلق بكراء السوق الأسبوعي تكتب عبارة الملف الاداري والعرض المالي (على غلاف كل منهما) بالاضافة إلى:

أ. الشهادة المسلمة او نسخة مشهود بمطابقته للاصل منذ اقل من سنة من طرف الصندوق الوطني للضمان الاجتماعي تثبت انالمتنافس في وضعية قانونية سليمة تجاه هذا الصندوق.

ب. وصل الدفع نقدااو الشهادة البنكية مقابل الضمان المؤقت.

ت. نسخة من دفتر التحملات الخاص بالاحتلال المؤقت للسوق الاسبوعي للبهائم موقع على جميع صفحاته من قبل المتنافس ومصادق عليه.

-العرض او الملف المالي و هو يتكون من:

أ- عقد الالتزام الذي يلتزم بموجبه المتنافس بتحديد السومة المقترحة موضوع الكراء طبقا للشروط المقررة في دفتر التحملات ويتم اعداد هذا العقد قينظير واحدمؤشر عليه من طرف المتنافس.

ع.س.ن/2959/إ.د

****

المملكة المغربية
المكتب الوطني للكهرباء والماء الصالح للشرب
قطاع الماء
إعلان عن طلب العروض مفتوح
رقم: 15/م.ت.ص.ع/2120
جلسة علنية

تعلن مديرية التزويد والصفقات للمكتب الوطني للكهرباء والماء الصالح للشرب - قطاع الماء عن طلب العروض المتعلق بشراء الأوساط الغذائية.

المستندات التي يتعين على المتنافسين الإدلاء بها مقررة في الفصل 10 من نظام الاستشارة.

يحدد الثمن التقديري لإنجاز الأشغال في: 136.680,00درهم (م.ا.ر)

يحدد مبلغ الضمانة المؤقتة: 3.000,00درهم.

يمكن سحب ملف الاستشارة بالعنوان التالي:

مكتب الصفقات بمديرية التزويد والصفقات للمكتب الوطني للكهرباء والماء الصالح للشرب- قطاع الماء .- الكائنة بشارع بلحسن الوزاني ص.ب الرباط شالة 10220 الرباط.

الهاتف: 05.37.66.72.53

الفاكس: 05.37.66.72.19.

يمكن تحميل ملف الاستشارة عبر بوابةالصفقات العمومية: www.marchespublics.gov.ma

يسلم ملف الاستشارة مجانا.

يجب تحضير العروض طبقا لمقتضيات نظامالاستشارة و:

- تودع العروض مقابل وصل إلى مكتب الصفقات بمديرية التزويد والصفقاتقبل تاريخ وساعة عقد الجلسة العلنية لفتح الأظرفة.

- أو ترسل عن طريق البريد المضمون مع إشعار بالتوصل إلى مكتب الصفقات لمديرية التزويد والصفقاتقبل تاريخ وساعة عقد الجلسة العلنية لفتح الأظرفة.

- أو تسلم إلى رئيس لجنة التحكيم عند بداية الجلسة العلنية لفتح الأظرفة.

ستعقد الجلسة العلنية لفتح الأظرفة بتاريخ 2021/09/09 على الساعة العاشرة صباحابمقر المكتب الوطني للكهرباء والماء الصالح للشرب- قطاع الماء - (البناية G) شارع بلحسن الوزاني ص.ب الرباط شالة 10220 الرباط.

تفتح الأغلفة في آن واحد.

للحصول على مزيد من المعلومات يمكن الاتصال بمكتب الصفقات العنوان شارع بلحسن الوزاني ص.ب الرباط - شالة 10220 الرباط.

الفاكس05.37.66.72.19

يمكن تحميل نظام مشتريات المكتب وكذا الدفاتر العامة عبر العنوان: www.onep.ma الالكتروني لموقع المكتب - قطاع الماء.

ع.س.ن/2960/إ.د

****

المملكة المغربية
المكتب الوطني للكهرباء والماء الصالح للشرب
قطاع الماء
إعلان عن طلب العروض مفتوح
رقم: 20/م.ت.ص/ ص.ص/2021
جلسة علنية

تعلن مديرية التزويد والصفقات المتعلق للمكتب الوطني للكهرباء والماء الصالح للشرب - قطاع الماء عن طلب العروض المتعلق ب: التزويد بعدادات الماء الحجم الصغير قطر 15 مم صنف محجمي.

سيتم تمويل المشروع من طرف البنك الأوروبي للاستثمار(BEI)

المستندات التي يتعين على المتنافسين الإدلاء بها مقررة في الفصل 10 من نظام الاستشارة.

يحدد الثمن التقديري لإنجاز الأشغال في:

الحصة الأولى: 7.224.000.00درهم(مع احتساب جميعالرسوم)

الحصة الثانية: 7.224.000.00درهم(مع احتساب جميعالرسوم)

الحصة الثالثة: 7.224.000.00درهم(مع احتساب جميع الرسوم)

يحدد مبلغ الضمانة المؤقتة في:

الحصة الأولى: 72.300.00درهم

الحصة الثانية: 72.300.00درهم

الحصة الثالثة: 72.300.00درهم

يمكن سحب ملف الاستشارة بالعنوان التالي: مكتب الصفقات، بمديرية التزويد والصفقات للمكتب الوطني للكهرباء والماء الصالح للشرب قطاع الماء.

الهاتف:0537667777

يمكن تحميلملف الاستشارة عبر البوابة المغربية للصفقات العمومية: www.marchespublics.gov.ma

يسلم ملف الاستشارة مجانا. يجب تحضير العروض طبقا لمقتضيات نظامالاستشارة و:

- تودع العروض مقابل وصل إلى مكتب الصفقات، بمديرية التزويد والصفقات قبل تاريخ وساعة عقد الجلسة العلنية لفتح الأظرفة

- أو ترسل عن طريق البريد المضمون مع إشعار بالتوصل إلى مكتب الصفقات، بمديرية التزويد والصفقات قبل تاريخ وساعة عقد الجلسة العلنية لفتح الأظرفة

- أو تسلم إلى رئيس لجنة التحكيم عند بداية الجلسة العلنية لفتح الأظرفة.

تودع العينات في نفس العنوان المشار إليه أعلاه على أبعد تقدير يوما قبل تاريخ عقد الجلسة العلنية لفتح الأظرفة، وذلك قبل الساعة الثالثة بعد الزوال، أو تسلم إلى رئيس لجنة التحكيم عند بداية الجلسة العلنية لفتح الأظرفة.

ستعقد الجلسة العلنية لفتح الأظرفة في آن واحد بتاريخ الثلاثاء07 شتنبر 2021 على الساعة الحادية عشرة صباحا بالبناية (G) للمكتب الوطني للكهرباء والماء الصالح للشرب.

للحصول على معلومات إضافية، يمكن الاتصال بقسم المشتريات الصناعية، النوعية والدعم للمكتب الوطني للكهرباء والماء الصالح للشرب قطاع الماء.

الهاتف: 0537667254

الفاكس: 0537667220

يمكن تحميل نظام مشتريات المكتب وكذا الدفاتر العامة عبر العنوانالالكترونيلموقع المكتب - قطاع الماء: www.onep.ma

ع.س.ن/2961/إ.د

www.alittihad.info www.twitter.com/Alittihad_alichtirak www.facebook.com/Alittihad_alichtiraki jaridati1@gmail.com

المملكة المغربية
وزارة الداخلية
عمالة إقليم قلعة السراغنة
جماعة سيدي عيسى بن سليمان

إعلان عن طلب عروض مفتوح رقم 2021/03
جلسة عمومية

في يوم.2021/08/18على الساعة 00: 10 صباحا سيتم في قاعة الاجتماعات لجماعة سيدي عيسى بن سليمان، فتح الأظرفة المتعلقة بطلب عروض مفتوح لأجل:

- **الصفقة رقم 2021/03 المتعلقة ب: بناء مقطع الطريق الرابطة بين واد الخضر ودوار اولاد احمد بالجماعة الترابية سيدي عيسى بن سليمان على مسافة 0,550 كلمتر.**

يمكن سحب ملف طلب العروض بالمكتب **التقني** بمقر الجماعة ويمكن كذلك نقله إلكترونيا من بوابة صفقات الدولة من العنوان الإلكتروني www.marchespublics.gov.ma

تقدر التكلفة الإجمالية للأشغال ب:

- **تكلفة مشروع الصفقة: 244488،60 درهم (مائتين وأربعة واربعون الاف وأربع مائة وثمانية وثمانون درهم 60 سنتيمات)**
- **الضمان المؤقت محدد في: 6500.00 درهم) ستة الاف وخمس مائة درهم)**

يجب أن يكون كل من محتوى وتقديم ملفات المتنافسين مطابقين لمقتضيات المادتين 27 ، 29 من المرسوم رقم349-12-2 الصادر في 8 جمادى الأولى 1434 (20 مارس 2013) الخاص بالصفقات العمومية. ويمكنكم:

- إما إيداع أظرفتهم مقابل وصل بالمكتب التقني للجماعة.
- إما إرسالها عن طريق البريد المضمون بإفادة استلام باسم السيد رئيس اللجنة رئيس جماعة اولاد عراض.
- إما تسليمها مباشرة لرئيس مكتب طلب العروض عند بداية الجلسة وقبل فتح الأظرفة
- إما إرسالها إلكترونيا عن طريق بوابة الصفقات العمومية www.marchespublics.gov.ma
- الوثائق الواجب الإدلاء بها هي المحددة في المادة 4 من نظام الاستشارة.
- يستوجب على المتنافسين الإدلاء بنسخة مصادق عليها من شهادة التأهيل والتصنيف:

القطاع	الرتبة	التصنيفات المطلوبة
B	5	B3, B1 و B5

ع.س.ن /2952/إد

وزارة الداخلية
إقليم تارودانت
باشوية الكردان
جماعة الكردان

الكردان في : 26 يوليوز 2021

إعــلان عن اجراء امتحان الكفاءة المهنية

وفقا للقرارين 154 و 155/ المؤرخين في 2021/07/23 يعلن رئيس المجلس الجماعي للكردان عن تنظيم امتحانات الكفاءة المهنية برسم سنة 2021 وفق ما هو مبين في الجدول أسفله.

الامتحان المهني	الشروط النظامية المطلوبة في المرشحين	مركز الامتحان	تاريخ إجراء الامتحان	عدد المناصب	آخر اجل لإيداع الترشيح
امتحان الكفاءة المهنية لولوج درجة محرر الدرجةالثانية السلم 10	ست سنوات من الخدمة الفعلية في إطار درجة محرر الدرجةالثالثة السلم9	مقر جماعة الكردان	2021/08/22 على الساعة التاسعة صباحا	13%من عدد الموظفين المسوفين للشروط النظامية	2021/08/19
امتحان الكفاءة المهنية لولوج درجة مساعد اداري الدرجة الاولى السلم 8	ست سنوات من الخدمة الفعلية في إطار درجة مساعد اداري الدرجة الثانية السلم 7				

على الموظفين الذين تتوفر فيهم الشروط المطلوبة ايداع ملفاتهم لدى مكتب الضبط بالجماعة .

ع.س.ن /2965/إد

المملكة المغربية
وزارة الداخليـــة
إقليـــم مديونة
جماعة المجاطية أولاد طالـــب
مديرية المصالح
مصلحة التصميم
2021 / 716

المجاطيـــة في : 23 يوليو 2021/

اعـــــــلان

ينهي السيد رئيس المجلس الجماعي لجماعة المجاطية أولاد طالب إلى علم العموم انه تقرر إجراء بحث علني عن المنافع والمضار طيلة 15 يوما تبتدئ من تاريخ نشر هذا الإعلان من أجل تهيئة مقهى ومطعم بالطابق السفلي من طرف السادة : **محمد ايت وحدو – امال فقصي- هشام فقصي** الكائنين بالمحل المتواجد بتجزئة الرشاد الرسوم العقارية عدد:C/7049- C/12133- C /1682 **البقعة** رقم: **803 وحدة 02** جماعة المجاطية أولاد طالب

ع.س.ن /2954/إد

المملكة المغربية
وزارة التجهيز و النقل
و اللوجستيك و الماء

اعلان عن وضع ونشر مشروع مرسوم يلغي ويعوض مشروع المرسوم المنشور بالجريدة الرسمية عدد5618 بتاريخ فاتح يوليوز2020 الذي يعلن انه من المنفعة العامة تقوية تزويد مدينتي فاس ومكناس بالماء الصالح للشرب انطلاقا من سد ادريس الاول (إقليم وزان)
وتنزع بموجبه ملكية القطع الأرضية اللازمة لهذا الغرض

يوجد الملف وكذا الدفتر المعد لتدوين ملاحظات وتصريحات من يهمهم الأمر رهن إشارة العموم بمكاتب الجماعة الترابية لمجاعرة (إقليم وزان) في أوقات العمل بها وذلك لمدة شهرين ابتداء من تاريخ نشر مشروع المرسوم الآتي نصه في الجريدة الرسمية .

كما وضع مشروع المرسوم والتصميم التجزيئي لدى كتابة الضبط بالمحكمة الادارية بالرباط، وذلك طبقا لمقتضيات الظهير الشريف المؤرخ في 6 ماي 1982 والقاضي بتنفيذ القانون رقم 81 . 7 المتعلق بنزع الملكية لأجل المنفعة العامة وبالاحتلال المؤقت .

مشروع مرسوم يعلن أنه من المنفعة العامة تقوية تزويد مدينتي فاس ومكناس بالماء الصالح للشرب انطلاقا من سد ادريس الاول (إقليم وزان) وتنزع بموجبه ملكية القطع الأرضية اللازمة لهذا الغرض .

الفصل الأول : يعلن أنه من المنفعة العامة تقوية تزويد مدينتي فاس ومكناس بالماء الصالح للشرب انطلاقا من سد ادريس الاول (إقليم وزان) وتنزع بموجبه ملكية القطع الأرضية اللازمة لهذا الغرض .

الفصل الثاني: تنزع بناء على ما ذكر ملكية القطع الأرضية الموجودة بالجماعة الترابية لمجاعرة ، (إقليم وزان) والمبينة في الجدول أسفله والمرسومة في التص اميم التجزيئية المضافة إلى أصل مشروع هذا المرسوم.

رقم العمود الكهربائي	عدد الاوتاد	إسم الملاك أو المفترض أنهم ملاك	ملاحضات
2	1	بوشتى قشيبل	
3	1	الحميوي عبد القادر	
4	1	شهبون محمد	
5	1	العلمي المرشد	
6	1	محمد كريط	
7	1	العرفاوي عبد الله	
8	1	احمد المرشد	
9	1	ورثة العبقري علي-العبقري عبد الصمد-مقدار احمد	
10	1	لحسن المرشد + امحمد العقيد	
11	1	الغازية الخمار	
12	1	الخمارالحسني	
13	1	ورثة التامي العويلي	
14	1	فاطمة الهواري + احمد المرشد	
15	1	سعيد العبقري	
16	1	محمد القريش	
17	1	الخليفي عبد السلام	
18	1	فرتات الزهرة	
19	1	الطراف عبد الاله	
20	1	عزيز الغازية	
21	1	شهبون محمد	
22	1	ورثة محمد الراشيدي	
2 BIS	1	بوشتى قشيبل	
3 BIS	1	الحميوي عبد القادر	
4 BIS	1	شهبون محمد	
5 BIS	1	العلمي المرشد	
6 BIS	1	محمد كريط	
7 BIS	1	العرفاوي عبد الله	
8 BIS	1	محمد القريش	
9 BIS	1	احمد المرشد	

الفصل الثالث : يفوض حق نزع الملكية الى المكتب الوطني للكهرباء والماء الصالح للشرب - (قطاع الماء).

الفصل الرابع : يعهد بتنفيذ مشروع هذا المرسوم الذي سينشر في الجريدة الرسمية الى المدير العام للمكتب الوطني للكهرباء و الماء الصالح للشرب.

ع.س.ن /2963/إد

www.alittihad.info www.twitter.com/Alittihad_alichtirak www.facebook.com/Alittihad_alichtiraki jaridati1@gmail.com

المملكة المغربية

وزارة التجهيز والنقل واللوجستيك والماء

إعلان عن وضع ونشر مشروع مرسوم يلغي ويعوض مشروع المرسوم المنشور بالجريدة الرسمية

عدد 5029 بتاريخ 2009/03/18 يعلن أنه من المنفعة العامة

تزويد الدواوير التابعة للجماعة الترابية عين لحصن بالماء الصالح للشرب(اقليم تطوان)

وتنزع بموجبه ملكية القطع الأرضية اللازمة لهذا الغرض

يوجد الملف وكذا الدفتر المعد لتدوين ملاحظات وتصريحات من يهمهم الأمر، رهن إشارة العموم بمكاتب الجماعة الترابية عين لحصن (اقليم تطوان) في أوقات العمل بها، وذلك لمدة شهرين ابتداء من تاريخ نشر مشروع المرسوم الآتي نصه في الجريدة الرسمية.

كما وضع مشروع المرسوم، والتصميم التجزيئي لدى كتابة الضبط بالمحكمة الإدارية بالرباط، وبالمحافظة العقارية بتطوان، وذلك طبقا لمقتضيات الظهير الشريف المؤرخ في 6 ماي 1982 والقاضي بتنفيذ القانون رقم 81 - 7 المتعلق بنزع الملكية لأجل المنفعة العامة وبالاحتلال المؤقت .

مشروع مرسوم يعلن أنه من المنفعة العامة، تزويد الدواوير التابعة للجماعة الترابية عين لحصن بالماء الصالح للشرب (اقليم تطوان) ، وتنزع بموجبه ملكية القطع الأرضية اللازمة لهذا الغرض .

الفصل الأول : تزويد الدواوير التابعة للجماعة الترابية عين لحصن بالماء الصالح للشرب (اقليم تطوان) ، وتنزع بموجبه ملكية القطع الأرضية اللازمة لهذا الغرض

الفصل الثاني: تنزع بناء على ما ذكر ملكية القطع الأرضية الموجودة ب الجماعة الترابية عين لحصن بالماء الصالح للشرب (اقليم تطوان) ، والمبينة في الجدول أسفله والمرسومة بألوان مختلفة في التصاميم التجزيئية المضافة إلى أصل مشروع هذا المرسوم .

رقم	أرقام الرسوم	اسم المالك	العنوان	المساحة			ملاحظات
				ha	a	ca	
1	غير محفظة	عبد الرحمان الريفي	دوار لسند	00	01	74	
2	محفظة	غير موجود	دوار لسند	00	02	36	T.3618/19
3	محفظة	احمد شقور	دوار لسند	00	00	35	
4	غير محفظة	جمال السويسي	دوار لسند	00	04	20	
5	غير محفظة	عبد السلام الحنديري	دوار لسند	00	03	38	
6	غير محفظة	أهبوش محمد	دوار لسند	00	06	47	
7	غير محفظة	الريفي مجهول	دوار لسند	00	04	81	
8	غير محفظة	أحمد الشيخي	دوار لسند	00	06	30	
9	غير محفظة	أحمد الشيخي	دوار لسند	00	04	91	
10	محفظة	عبد السلام مفتاح ومن معه	دوار لسند	00	01	24	T.1159/19
11	محفظة	حمزة محمد بن احمد	دوار لسند	00	01	46	T.1234/19
12	غير محفظة	أحمد الشيخي	دوار لسند	00	03	90	
13	محفظة	بندريس القلعي رحيمو بنت عبد القادرومن معها	دوار لسند	00	05	79	T.685/19
14	غير محفظة	أحمد الشيخي	دوار لسند	00	00	77	
15	محفظة	المطالسي عبد السلام بن الدريوش	دوار لسند	00	00	54	T.1173/19
16	محفظة	اولاد احمادوش محمد بن مصطفى	دوار لسند	00	02	15	T.3049/19
17	محفظة	اولاد احمادوش محمد بن مصطفى	دوار لسند	00	03	24	T.757/19
18	محفظة	ليفي راشيل	دوار لسند	00	08	44	T.700/19
19	محفظة	غير موجود	دوار لسند	00	05	91	T.492/19
20	محفظة	غير موجود	دوار لسند	00	02	96	T.503/19
21	محفظة	الاوقاف العامة لتطوان	دوار لسند	00	00	52	T.3065/19
22	غير محفظة	أراضي سلالية جماعة سحترين	دوار لسند	00	20	89	
23	محفظة	جماعة سلالية بوريان	دوار لسند	00	23	62	R.44882/19
24	محفظة	جماعة سلالية بوريان	دوار لسند	00	13	73	R.44882/19
25	محفظة	جماعة سلالية بوريان	دوار لسند	00	02	69	R.44882/19
26	محفظة	جماعة سلالية بوريان	دوار لسند	00	02	77	R.44882/19
26B	محفظة	جماعة سلالية بوريان	دوار لسند	00	01	69	R.44882/19
27	محفظة	جماعة سلالية بوريان	دوار لسند	00	03	68	R.44882/19
28	محفظة	جماعة سلالية بوريان	دوار لسند	00	08	51	R.44882/19
29	محفظة	شقور بن محمد	دوار لسند	00	06	75	T.81372/19
30	غير محفظة	مجهولة	دوار لسند	00	02	33	غياب مالك الأرض وعدم التعرف على صاحبها من طرف عون السلطة
31	غير محفظة	علي أكرماس	دوار لسند	00	04	02	
32	غير محفظة	محمد المريمار	دوار لسند	00	01	78	
33	غير محفظة	محمد الشاعر	دوار لسند	00	04	17	
34	غير محفظة	أحمد حلتوت	دوار لسند	00	01	70	
35	غير محفظة	محمد حلتوت	دوار لسند	00	01	58	
36	غير محفظة	الديوانية	دوار لسند	00	02	67	
37	غير محفظة	أحمد حلتوت	دوار لسند	00	00	51	
38	غير محفظة	أحمد الشاعر	دوار لسند	00	00	88	
39	غير محفظة	علي أبغيل	دوار لسند	00	00	86	
40	غير محفظة	محمد المريمار	دوار لسند	00	00	86	
41	غير محفظة	عبد السلام المريمار	دوار لسند	00	01	60	
42	غير محفظة	محمد مريمار	دوار لسند	00	00	24	
43	غير محفظة	علي الفقيهي	دوار لسند	00	02	77	
44	غير محفظة	محمد ابغيل	دوار لسند	00	00	68	
45	غير محفظة	سمحمدابغيل بن رحمة	دوار لسند	00	06	04	
46	غير محفظة	الحبوس	دوار لسند	00	02	14	
47	غير محفظة	ورثة محمد حلتوت	دوار لسند	00	02	63	
48	غير محفظة	احمد ابغيل الفلاح	دوار لسند	00	00	59	
49	غير محفظة	الماموتابغيل	دوار لسند	00	00	52	
50	غير محفظة	حسين نوينو	دوار لسند	00	00	80	
51	غير محفظة	احمد ابغيل	دوار لسند	00	01	71	
52	غير محفظة	محمد الفقيهي	دوار لسند	00	01	42	
53	غير محفظة	محمد ابغيل بن عبد السلام	دوار لسند	00	01	56	
54	غير محفظة	عبد السلام الفقيهيالبقالي	دوار لسند	00	01	17	
55	غير محفظة	احمد المعلم العزيري	دوار لسند	00	01	06	
56	غير محفظة	علي الفقيهي	دوار لسند	00	01	75	
57	غير محفظة	مصطفى طاهير بغيل	دوار لسند	00	00	66	
58	غير محفظة	محمد افزن	دوار لسند	00	00	7	
59	غير محفظة	ورثة محمد بغيل	دوار لسند	00	00	20	
60	غير محفظة	مصطفى الريفي	دوار لسند	00	01	66	
61	غير محفظة	محمد الطويل المنصوري	دوار لسند	00	04	10	
62	غير محفظة	احمد بن عبود	دوار لسند	00	01	22	
63	غير محفظة	احمد الفقيهي	دوار لسند	00	01	68	
64	غير محفظة	ورثة احمد الفقيهيالقشقاش	دوار لسند	00	00	50	
65	غير محفظة	عبد الله الفقيهيالقشقاش	دوار لسند	00	00	54	
66	غير محفظة	محمد الفقيهيالقشقاش	دوار لسند	00	00	56	
67	غير محفظة	عبد العزيز الفقيهيالقشقاش	دوار لسند	00	01	17	
68	غير محفظة	مصطفى و المختار القشقاش	دوار لسند	00	00	71	
69	غير محفظة	عبد اللطيف الغماري	دوار لسند	00	01	27	
70	غير محفظة	عبد اللطيف الغماري	دوار لسند	00	00	54	
71	غير محفظة	الحبوس	دوار لسند	00	01	51	
72	غير محفظة	ورثة محمد الفقيهيالبقالي	دوار لسند	00	02	11	
73	غير محفظة	ورثة المهدي الفقيهي	دوار لسند	00	02	43	
74	غير محفظة	علي الفقيهي	دوار لسند	00	04	48	
75	غير محفظة	ورثة فاطومة بن عبود	دوار لسند	00	01	73	
76	غير محفظة	الحبوس	دوار لسند	00	05	08	
77	غير محفظة	ورثة بن يخلف احمد	دوار لسند	00	00	43	
78	غير محفظة	خدوج ابن يخلف	دوار لسند	00	00	40	
79	غير محفظة	التهامي بن يخلف	دوار لسند	00	00	37	
80	غير محفظة	عبد العزيز بن يخلف	دوار لسند	00	00	76	
81	غير محفظة	ورثة احمد تلا	دوار لسند	00	03	06	
82	غير محفظة	ورثة عبد السلام بن سالم	دوار لسند	00	00	79	
83	غير محفظة	ورثة احمد تلا	دوار لسند	00	01	07	
84	محفظة	اكدي عاءشة بنت قاسم ومن معها	دوار لسند	00	04	04	T.88002/19
85	غير محفظة	محمد افزن	دوار لسند	00	00	11	
86	غير محفظة	محمد افزن	دوار لسند	00	01	23	
87	غير محفظة	ورثة عبد السلام البرودي	دوار لسند	00	04	61	
88	غير محفظة	ورثة عبد السلام البرودي	دوار لسند	00	00	76	
89	غير محفظة	ورثة عبد السلام البرودي	دوار لسند	00	01	75	
90	غير محفظة	ورثة الطاهر بن لحمر	دوار لسند	00	01	35	
91	غير محفظة	ورثة الطاهر بن لحمر	دوار لسند	00	00	27	
92	غير محفظة	عبد العزيز بن لحمر	دوار لسند	00	01	88	
93	غير محفظة	محمد بوحصون ومحمد السعيدي و الطنجاوي مجهول	دوار لسند	00	00	29	
94	غير محفظة	محمد السعيدي بعدر	دوار لسند	00	00	22	
95	غير محفظة	ورثة احمد السعيدي بعدر	دوار لسند	00	01	23	
96	غير محفظة	ورثة عبد السلام البرودي	دوار لسند	00	05	96	
97	محفظة	ملك الدولة	دوار لسند	00	01	58	R.19093/19
98	غير محفظة	زهير البختي	دوار لسند	00	01	25	
99	غير محفظة	ورثة محمد البرودي	دوار لسند	00	02	15	
100	غير محفظة	زهير البختي	دوار لسند	00	07	21	
101	غير محفظة	ورثة عبد الله الريس	دوار لسند	00	01	96	
102	غير محفظة	يوسف المطلسي	دوار لسند	00	02	35	
103	غير محفظة	يوسف المطلسي	دوار لسند	00	02	09	
105	غير محفظة	ورثة محمد الفقيهي	دوار لسند	00	08	68	
106	غير محفظة	ورثة خدوج القشقاش	دوار لسند	00	03	13	
107	غير محفظة	خدوج القشقاش	دوار لسند	00	02	05	
108	غير محفظة	ورثة عبد السلام القشقاش	دوار لسند	00	01	94	
109	غير محفظة	عبد الرحمن سعيد	دوار لسند	00	00	66	
110	غير محفظة	عبد السلام محمد القشقاش	دوار لسند	00	02	33	
111	غير محفظة	ورثة محمد الفقيهي	دوار لسند	00	08	29	
112	غير محفظة	عبد الرحمن سعيد	دوار لسند	00	00	83	
113	غير محفظة	ارض المسجد الحضية	دوار لسند	00	03	08	
114	غير محفظة	محمد الصاديقالزناكي	دوار لسند	00	02	20	
115	غير محفظة	سلطانة الصاديقالزناكي	دوار لسند	00	01	33	
116	غير محفظة	خدوج الصاديقالزناكي	دوار لسند	00	00	35	
117	غير محفظة	رحمة الصاديقالزناكي	دوار لسند	00	00	54	
118	غير محفظة	فاطنة الصاديقالزناكي	دوار لسند	00	00	54	
119	غير محفظة	محمد الصاديقالزناكي	دوار لسند	00	01	30	
120	غير محفظة	ارض الجماعة السلالية الزكرية	دوار لسند	00	27	64	
121	محفظة	ارض الجماعة السلالية	دوار لسند	00	01	44	
122	غير محفظة	ارض الجماعة السلالية الزكرية	دوار لسند	00	03	81	
123	محفظة	ارض الجماعة السلالية	دوار لسند	00	22	44	
124	محفظة	ارض الجماعة السلالية	دوار لسند	00	48	69	
125	غير محفظة	ارض سلالية دور لسند	دوار لسند	00	32	03	
126	محفظة	ارض سلالية عين اسناد	دوار لسند	00	35	36	R.55625/19
127	محفظة	الجماعة السلالية	دوار لسند	00	06	89	R.19428/19
128	محفظة	الجماعة السلالية	دوار لسند	00	59	04	R.19428/19
129	محفظة	الجماعة السلالية التجالة	دوار لسند	00	18	11	
130	محفظة	الجماعة السلالية التجالة	دوار لسند	00	01	18	
131	محفظة	الجماعة السلالية التجالة	دوار لسند	00	11	42	
132	محفظة	الجماعة السلالية التجالة	دوار لسند	00	01	71	
133	محفظة	الجماعة السلالية التجالة	دوار لسند	00	81	50	
134	محفظة	الجماعة السلالية التجالة	دوار لسند	00	06	20	
135	غير محفظة	ارض الجماعة السلالية التجالة	دوار لسند	00	06	37	
136	غير محفظة	ارض الجماعة السلالية التجالة	دوار لسند	00	04	82	
137	محفظة	الجماعة السلالية تجلا	دوار لسند	00	03	83	R.2635/19
138	غير محفظة	ارض الجماعة السلالية التجالة	دوار لسند	00	06	18	
139	غير محفظة	العربي الراضي	دوار لسند	00	11	48	
140	غير محفظة	احمد بن حمزة احليل	دوار لسند	00	02	35	
141	غير محفظة	الحبوس مسجد التجالة	دوار لسند	00	01	02	
142	غير محفظة	عبد السلام بن بن حمزة الجدودي	دوار لسند	00	01	16	
143	غير محفظة	احمد بن حمزة احليل	دوار لسند	00	01	22	
144	غير محفظة	ورثة عبد الملك هوال الفتوح	دوار لسند	00	01	75	
145	غير محفظة	عبد الله هوال الفتوح	دوار لسند	00	03	96	
146	غير محفظة	عمر بن حمزة	دوار لسند	00	03	48	
147	غير محفظة	حبوس مسجد التجالة	دوار لسند	00	00	58	
148	غير محفظة	عبد الله الطود	دوار لسند	00	00	82	
149	غير محفظة	عمر بن حمزة	دوار لسند	00	03	56	
150	غير محفظة	محمد بن حمزة اسحيم	دوار لسند	00	07	39	
151	غير محفظة	ورثة علي اشبوا	دوار لسند	00	00	34	
152	غير محفظة	ورثة علي اشبوا	دوار لسند	00	04	26	
153	غير محفظة	عبد السلام الطود ورثة	دوار لسند	00	01	03	
154	غير محفظة	ورثة العياشي الطود	دوار لسند	00	03	15	
155	غير محفظة	العربي الراضي	دوار لسند	00	05	84	
156	غير محفظة	محمد الطود	دوار لسند	00	02	86	
157	غير محفظة	محمد اكدي	دوار لسند	00	03	19	
158	غير محفظة	ورثة محمد العرود التهامي	دوار لسند	00	03	76	
159	غير محفظة	ورثة محمد العرود السويرح	دوار لسند	00	07	99	
160	غير محفظة	محمد محمد العرود التهامي	دوار لسند	00	17	15	
161	محفظة	بوغمراني لمياء بنت محمد ومنمعها	دوار اعميرة	00	03	02	T.98170/19
162	محفظة	بوغمراني لمياء بنت محمد ومنمعها	دوار اعميرة	00	02	19	T.98170/19
163	محفظة	ارض الجماعة السلالية	دوار اعميرة	00	19	04	
164	غير محفظة	ارض الجموع اعميرة	دوار اعميرة	00	17	87	
165	غير محفظة	احمد احريج	دوار اعميرة	00	03	18	
166	غير محفظة	ارض الجموع اعميرة	دوار اعميرة	00	05	88	
167	محفظة	الجماعة السلالية	دوار اعميرة	00	19	61	R.13812/19
168	محفظة	الجماعة السلالية	دوار اعميرة	00	17	41	R.13812/19
169	غير محفظة	ارض الجموع اعميرة	دوار اعميرة	00	39	03	
170	غير محفظة	ارض الجموع اعميرة	دوار اعميرة	00	01	75	
171	غير محفظة	ارض الجموع اعميرة	دوار اعميرة	00	12	06	
172	غير محفظة	ارض الجموع اعميرة	دوار اعميرة	00	37	60	
173	محفظة	الجماعة السلالية لعميرة	دوار اعميرة	00	02	50	R.2693/19
174	محفظة	الجماعة السلالية لعميرة	دوار اعميرة	00	05	91	R.2693/19
175	غير محفظة	ارض الجموع اعميرة	دوار اعميرة	00	02	90	
176	غير محفظة	ارض الجموع اعميرة	دوار اعميرة	00	31	06	
177	محفظة	الجماعة السلالية لعميرة	دوار اعميرة	00	00	67	R.2693/19
177B	محفظة	ارض الجماعة السلالية	دوار اعميرة	00	54	52	
178	غير محفظة	ارض الجموع دوار احرشن	دوار اعميرة	00	10	81	
179	غير محفظة	ارض الجموع اعميرة	دوار اعميرة	00	02	29	
180	غير محفظة	ورثة خدوج القشقاش	دوار اعميرة	00	00	66	

الفصل الرابع : يعهد بتنفيذ مشروع هذا المرسوم الذي سينشر في الجريدة الرسمية الى السيد وزير التجهيز والنقل واللوجستيك والماء، والى السيد المدير العام للمكتب الوطني للكهرباء والماء الصالح للشرب كل واحد منهما فيما يخصه.

- قطاع الماء -

ع.س.ن /2964/إد

www.alittihad.info www.twitter.com/Alittihad_alichtirak www.facebook.com/Alittihad_alichtiraki jaridati1@gmail.com

المملكةالمغربية
المكتب الوطني للكهرباء
والماء الصالح للشرب
قطاع الكهرباء
مديرية التموين والصفقات
إعلان عن طلب العروض
مفتوح
رقم: SP2114099
بشكل استثنائي وبسبب
خطر الاصابة بفيروس
كوفيد19- سيتم فتح الأظرفة
في جلسات مغلقة بموجب
المنشور
رقم: C9/20/DEPP
المؤرخة في 2020/3/31
تعلن مديرية التموين
والصفقات للمكتب الوطني
للكهرباء والماء الصالح
للشرب - قطاع الكهرباء
عن طلب العروض المتعلق
بالدراسة الجيوتقنية لموقع
المحطة المستقبلية لتوليد
الطاقة الحرارية تهدارتII
المستندات التي يتعين على
المتنافسين الإدلاء بها مقررة
في الفصل 10 من نظام
الاستشارة.
يحدد الثمن التقديري
لإنجاز الأشغال في
280.000,00درهم مغربي
مع احتساب الرسوم.
يمكن تحميل ملف الاستشارة
عبر بوابة الصفقات العمومية
بالعنوان الإلكتروني التالي:
www.marchespublics.
gov.ma
وكذلك عبر:www.one.ma
يجب تحضير العروض طبقا
لمقتضيات نظام الاستشارة
و:
- تودع العروض مقابل
وصل إلى مكتب الضبط
لمديرية التموين والصفقات
للمكتب الوطني للكهرباء
والماء الصالح للشرب-
قطاع الكهرباء قبل الثلاثاء
2021/09/07 الساعة 9:00
صباحا (بتوقيت المغرب).
- أو ترسل عن طريق
البريد المضمون مع إشعار
بالتوصل إلى مكتب الضبط
لمديرية التموين والصفقات
للمكتب الوطني للكهرباء
والماء الصالح للشرب-
قطاع الكهرباء قبل الثلاثاء
2021/09/07 الساعة 9:00
صباحا (بتوقيت المغرب).
بشكل استثنائي وبسبب
فتتح الأظرفة في جلسة
مغلقة، لا يمكن تسليم
العروض لرئيس لجنة
المناقصات.
ملاحظة: بعد تعديل نظام
الشراء الخاص بالمكتب
الوطني للكهرباء والماء
الصالح للشرب، تم تعليق
الإرسال الإلكتروني مؤقتا
ريثما تقوم الخزينة العامة
للمملكة بتنفيذ الإعدادات
اللازمة في البوابة.
ستعقد الجلسة المغلقةلفتح
الأظرفة بتاريخ الثلاثاء
2021/09/14 انطلاقا
منالساعة 9:00 صباحا
(بتوقيت المغرب)، أي بعد
سبعة (07) أيام من الموعد
النهائي لتسليم العروض
وهو الثلاثاء 2021/09/07.
الساعة 9:00 صباحا
(بتوقيت المغرب) بمقر
مديرية التموين والصفقات
للمكتب الوطني للكهرباء
والماء الصالح للشرب قطاع
الكهرباءالعنوان: 65، زنقة
عثمان بن عفان 20000
الدار البيضاء صندوق
البريد 13498 الدار البيضاء
المغرب.
تفتح الأغلفة على مرحلتين.
للحصول على مزيد من
المعلومات يمكن الإتصال
بمصلحة مشتريات مشاريع
الإنتاج بمديرية التموين
والصفقات للمكتب الوطني
للكهرباء والماء الصالح
للشرب قطاع الكهرباء.
العنوان: 65، زنقة عثمان بن
عفان20000 الدار البيضاء
صندوق البريد 13498 الدار
البيضاء المغرب.
الهاتف:
(212)522668389
الفاكس:
(212)522433112
أو عبر البريد الالكتروني:
j.lfilali@onee.ma
يمكن تحميل نظام مشتريات
المكتب وكذا الدفاتر العامة
عبر بوابة:www.one.ma
ع.س.ن/2962/1.د
****

المملكة المغربية
وزارة الداخلية
عمالة إقليم قلعة السراغنة
المجلس الإقليمي
المديرية العامة للمصالح
قسم التنمية والتجهيزات
مصلحة الصفقات
إعلان عن طلب عروض
مفتوح بعروض اثمان
رقم: 2021/25/م.ا
في يوم 2021/08/26 على
الساعة الثانية عشرة زوالا
سيتم بمكاتب المجلس
الاقليمي لعمالة قلعة
السراغنة (قاعة الاجتماعات)
فتح الأظرفة المتعلقة بطلب
العروض بعروض أثمان
لأجل: أشغال إعادة بناء
المركز التجاري شارع مولاي
اسماعيل بالجماعة الترابية
قلعة السراغنة.
- حدد مبلغ الضمان المؤقت
في مبلغ: 110.000.00درهم
(مائة وعشرة الف درهما).
- تقدير كلفة الأشغال في
مبلغ:5.432.880.00درهم
(خمسة ملايين وأربع
مائة واثنان وثلاثون الفا
وثمانمائة وثمانون درهما).
يمكن سحب ملف طلب
العروض بمصلحة الصفقات
من المجلس الإقليمي لقلعة
السراغنة.
ويمكن ذلك تحميلها الكترونيا
من بوابة صفقات الدولة من
العنوان الالكتروني التالي:
www.marchespublics.
gov.ma
يجب أن يكون كل من محتوى
وتقديم وإيداع ملفات
المتنافسين مطابق لمقتضيات
المواد 27 و29 و31 من
المرسوم رقم 2.12.349
الصادر في 8 جمادى الأولى
1434 (20مارس2013)
المتعلق بالصفقات العمومية.
ويمكن للمتنافسين:
- إما إرسال أظفرتهم عن
طريق البريد المضمون بإفادة
بالاستلام إلى مكتب الضبط
بالمجلس الاقليمي لقلعة
السراغنة.
- إما إيداع أظرفتهم، مقابل
وصل، بمكتب الضبط
المجلس الإقليمي بالعمالة.
- إما تسليمها مباشرة
لرئيس مكتب طلب العروض
عند بداية الجلسة وقبل فتح
الأظرفة.
- إما إرسالها إلكترونيا عبر
بوابة الصفقات العمومية
طبقا لقرار وزير الاقتصاد
والمالية عدد 20.14الصادر
في8 من ذي القعدة 1435
موافق 4 شتنبر 2014
المتعلق بتجريد مساطر
إبرام الصفقات العمومية من
الصفة المادية.
-إن الوثائق المثبتة الواجب
الإدلاء بها هي تلك المنصوص
عليها في المادة 9 من نظام
الاستشارة.
- يستوجب على المتنافسين
الإدلاء بنسخة مصادق
عليها من شهادة التأهيل
والتصنيف بحسب القطاع
والصنف الأدنى.
والمؤهلات المطلوبة وذالك
على الشكل التالي:
* القطاع: A
الصنف: 3
المؤهلات المطلوبة: A1-A2-
A3
بالنسبة للمقولات غير
المقيمة بالمغرب يتعين عليها
الإدلاء بالملف التقني كما هو
محدد في المادة 9 من نظام
الاستشارة
ع.س.ن/2969/1.د

المملكة المغربية
وزارة الداخلية
عمالة إقليم قلعة السراغنة
المجلس الاقليمي
قسم المالية والأدوات

إعلان تصحيحي

ليكن في علم العموم أن طلب عروض رقم : 2021/24/م ا الصادر بجريدة الاتحاد الاشتراكي عدد 12.899 بتاريخ 25/20 يوليوز قد تم تصحيح رقم طلب العروض.
اقرا: طلب عروض رقم : 2021/24/م ا
عوض طلب عروض رقم : 2021/42/م ا
والباقي دون تغيير
ع.س.ن /2970/إد

المملكة المغربية
وزارة الداخلية
جهة فاس مكناس
اقليم مولا ي يعقوب
جماعة عين الشقف

إعلان بإيداع

الإعلان الثاني

ينهى إلى علم العموم أن مشروع تصميم التهيئة لمركز عين الشقف ، جماعة عين الشقف ، إقليم مولاي يعقوب (التصميم والضابطة) قد تم إيداعه بمقر هذه الجماعة وذلك خلال فترة مدتها شهرا واحدا تبتدئ من 27 يوليوز 2021 وأن ملفا وسجلا سيوضعان لهذا الغرض في متناول العموم قصد إدراج ملاحظاتهم وذلك بنفس المقر وأثناء أوقات العمل الرسمية .
ع.س.ن /2890/إد

المملكة المغربية
وزارة الداخلية
إقليم صفرو
دائرة المنزل
قيادة بني يزغة
جماعة أولاد مكودو

قـــــــرار عدد2021/56

بتنظيم امتحان الكفاءة المهنية للترقي إلى درجة
تقني من الدرجة الأولى برسم سنة 2021.

إن رئيس مجلس جماعة أولاد مكودو :

- بناء على الظهير الشريف رقم 1-58-008 الصادر في 04 شعبان 1377 (24 فبراير 1958) بمثابة النظام الأساسي العام للوظيفة العمومية ، حسبما وقع تغييره وتتميمه ؛
- بناء على الظهير الشريف رقم 1.15.85 الصادر في 20 رمضان 1436 (07 يوليوز 2015) بتنفيذ القانون التنظيمي رقم 113.14 المتعلق بالجماعات ؛
- بناء على المرسوم رقم 2. 04. 403 الصادر في 29 من شوال 1426 (02 ديسمبر 2005) المتعلق بتحديد شروط ترقي موظفي الدولة في الدرجة أو الإطار حسبما وقع تغييره وتتميمه ؛
- بناء على المرسوم رقم 2. 05. 1367 الصادر في 29 من شوال 1426 (02 ديسمبر 2005) المتعلق بتحديد مسطرة تنقيط و تقييم موظفي الإدارات العمومية؛
- بناء على المرسوم رقم 2.05.72 الصادر في 29 من شوال 1426 (2 ديسمبر 2005) بشان النظام الأساسي الخاص بهيئة التقنيين المشتركة بين الوزارات؛
- بناء على قرار الوزير المكلف بتحديث القطاعات العامة رقم 1996.06 صادر في 29 رجب 1427 (24 أغسطس 2006) بتحديد نظام امتحان الكفاءة المهنية لولوج درجة تقني من الدرجة الأولى بوزارة الداخلية .

يقرر ما يلي

الفصل الأول: تنظم جماعة أولاد مكودو يوم 31 دجنبر 2021 بمقر الجماعة ، امتحان الكفاءة المهنية لفائدة التقنيين من الدرجة الثانية المنتسبين لميزانية الجماعة للترقي إلى الدرجة المحددة في الجدول أسفله :

الإطار الأصلي	إطار الترقية	عدد المناصب المتبارى بشأنها	الشروط النظامية
تقني من الدرجة الثانية	تقني من الدرجة الأولى	1	التقنيون من الدرجة الثانية الذين قضوا ست (06) سنوات على الأقل من الخدمة الفعلية بهذه الصفة إلى غاية 31 دجنبر 2021.

الفصل الثاني: على المرشحين الموظفين الراغبين في المشاركة في هذا الامتحان إيداع طلبات ترشيحهم بمكتب الضبط التابع لجماعة أولاد مكودو خلال اجل أقصاه 22 نونبر 2021.
ع.س.ن /2967/إد

المملكة المغربية
وزارة الداخلية
إقليم صفرو
دائرة المنزل
قيادة بني يزغة
جماعة أولاد مكودو

إعـــــــــلان

عن تنظيم امتحانات الكفاءة المهنية برسم سنة 2021.

يعلن رئيس مجلس جماعة أولاد مكودو ، إقليم صفرو أنه سيتم تنظيم امتحانات الكفاءة المهنية برسم سنة 2021 ، لفائدة الأطر والموظفين المنتسبين لميزانية الجماعة و المستوفين للشروط النظامية المطلوبة طبقا للمرسوم رقم 2 04 403 بتاريخ 2 ديسمبر 2005 المحدد لشروط ترقي موظفي الدولة في الدرجة أو الإطار و خاصة المادة الثالثة منه،و ذلك بمقر الجماعة الكائن ببودرهم ، لولوج الدرجات المشار إليها في الجدول أسفله :

الدرجة	عدد المناصب الممتحن بشأنها	تاريخ ومكان إجراء الاختبارات	شروط المشاركة في الامتحان	آخر أجل لإيداع الترشيحات
محرر من الدرجة الأولى	01 (واحد)	31 دجنبر 2021 على الساعة الثامنة والنصف صباحا بمقر جماعة أولاد مكودو	المحررون من الدرجة الثانية الذين قضوا ست (06) سنوات على الأقل من الخدمة الفعلية بهذه الصفة إلى غاية 31 دجنبر 2021 .	22 نونبر 2021
تقني من الدرجة الأولى	01 (واحد)	31 دجنبر 2021 على الساعة الثامنة والنصف صباحا بمقر جماعة أولاد مكودو	التقنيون من الدرجة الثانية الذين قضوا ست (06) سنوات على الأقل من الخدمة الفعلية بهذه الصفة إلى غاية 31 دجنبر 2021.	22 نونبر 2021

لذا يتعين على الموظفين المعنيين بالأمر و الراغبين في المشاركة، إيداع طلبات ترشيحهم بمكتب الضبط التابع للجماعة داخل الآجال المحددة أعلاه.
ع.س.ن /2966/إد

المملكة المغربية
وزارة الداخلية
إقليم صفرو
دائرة المنزل
قيادة بني يزغة
جماعة أولاد مكودو

قرار رقم: 55/2021
يقضي بتنظيم امتحانات الكفاءة المهنية برسم سنة 2021
لولوج درجة محرر من الدرجة الأولى

أن رئيس المجلس الجماعي لأولاد مكودو،

- بناء على الظهير الشريف رقم: 1-58-008 الصادر في 04 شعبان 1377(24 فبراير 1958) بمثابة النظام الأساسي العام للوظيفة العمومية، حسبما وقع تغييره وتتميمه؛
- بناء على الظهير الشريف رقم: 1.15.85 الصادر في: 20 رمضان 1436(07 يوليوز 2015) بتنفيذ القانون التنظيمي: 14.113 المتعلق بالجماعات؛
- بناء على المرسوم رقم: 2.77.738 الصادر في 13 شوال 1397(27 شتنبر 1977) بمثابة النظام الأساسي للموظفين الجماعيين حسبما وقع تغييره وتتميمه؛
- بناء على المرسوم الملكي رقم: 401.67 الصادر في 13 ربيع الأول 1387(22 يونيو 1967) بسن نظام عام للمباريات والامتحانات الخاصة بولوج أسلاك ودرجات ومناصب الإدارات العمومية، حسبما وقع تغييره وتتميمه؛
- بناء على المرسوم رقم: 2.04.403 الصادر في: 29 شوال 1426(02 دجنبر 2005) المتعلق بتحديد شروط ترقي موظفي الدولة في الدرجة أو الإطار، حسبما وقع تغييره وتتميمه؛
- بناء على المرسوم رقم: 2.05.1367 الصادر في 29 شوال 1426(02 دجنبر 2005) المتعلق بتحديد مسطرة تنقيط وتقييم موظفي الإدارات العمومية؛
- بناء على المرسوم رقم: 2.10.454 الصادر في 20 ذي القعدة 1431(29 أكتوبر 2010) بشأن النظام الأساسي الخاص بهيئة المحررين المشتركة بين الوزارات، حسبما وقع تغييره وتتميمه؛
- بناء على قرار الوزير المنتدب لدى الوزير الأول المكلف بتحديث القطاعات العامة رقم: 1171.11 الصادر في 23 جمادى الأولى 1432(27 أبريل 2011) بتحديث شروط وإجراءات وبرنامج امتحان الكفاءة المهنية لولوج درجة محرر من الدرجة الأولى.
- وبناء على منشور رئيس الحكومة رقم: 2020/16 بتاريخ: 07 اكتوبر 2020 حول تنظيم مباريات التوظيف وامتحانات الكفاءة المهنية؛

يقرر ما يلي:

الفصل الأول: تنظم جماعة أولاد مكودو يوم الجمعة 31 دجنبر 2021 ، على الساعة الثامنة والنصف صباحا،بمقر الجماعة، امتحان الكفاءة المهنية لفائدة المحررين من الدرجة الثانية المنتسبين لميزانية الجماعة للترقي إلى الدرجة المحددة في الجدول أسفله:

الإطار الأصلي	إطار الترقية	عدد المناصب المتبارى بشأنها	الشروط النظامية
محرر من الدرجة الثانية	محرر من الدرجة الأولى	01	المحررون من الدرجة الثانية الذين قضوا ستة (06) سنوات على الأقل من الخدمة الفعلية بهذه الصفة إلى غاية 31 دجنبر 2021.

الفصل الثاني: على المرشحين الموظفين الراغبين في المشاركة في هذا الامتحان، إيداع طلبات ترشيحهم بمكتب الضبط التابع لجماعة أولاد مكودو، خلال أجل أقصاه: 22 نونبر 2021.
ع.س.ن /2968/إد

مهرجان كان 2022 سينظم خلال الفترة ما بين 17 و28 ماي المقبل

أعلن منظمو مهرجان كان السينمائي، المحفل العالمي للفن السابع، في تغريدة على تويتر، أن دورته الـ 75 ستنظم ما بين 17 و28 ماي المقبل.

هكذا، قام المهرجان بتعديل التواريخ المعلن عنها مع انتهاء حفل اختتام الدورة الـ 74، السبت الماضي، والذي فاز فيها فيلم «تيتان» للفرنسية جوليا دوكورنو بجائزة السعفة الذهبية.

وكان المنظمون قد صرحوا بأن مهرجان 2022 سينظم خلال الفترة ما بين 10 و21 ماي.

وتميزت الدورة الـ 74 من المهرجان بمشاركة فيلم «علي صوتك» للمخرج وكاتب السيناريو نبيل عيوش، الذي مثل المغرب للمرة الأولى في المسابقة الرسمية.

وتمكن»علي صوتك»، الذي كان من ضمن الأفلام المرشحة للفوز بالسعفة الذهبية لمهرجان كان 2021، من نيل جائزة المهرجان للسينما الإيجابية.كما ظفر نبيل عيوش بجائزة»أفضل إنجاز في السينما»، عن مجموع مسيرته، والتي منحت له من قبل المنظمة الإنسانية «يونيون-لايف إنترناشيونال».

وفي المجموع، ضمت قائمة المسابقة الرسمية 24 فيلما تنافست على الفوز بالسعفة الذهبية للمهرجان.

المركز السينمائي المغربي ينفي أي ارتباط له بصفحة على «فايسبوك» تحمل اسمه

نفى المركز السينمائي المغربي، اليوم الجمعة، أي ارتباط له بصفحة تحمل اسم «المركز السينمائي المغربي» على موقع التواصل الاجتماعي (فايسبوك).

وأوضح لمركز في بلاغ له ، أنه تم رصد صفحة تحمل اسم «المركز السينمائي المغربي» على شبكة (فايسبوك)، مؤكدا في هذا الصدد أنه لا يتوفر على أي صفحة أو حساب رسمي على هذا الموقع.

وأضاف المصدر ذاته أن «المركز السينمائي المغربي ينفي أي ارتباط بالمعلومات المنشورة على هذه الصفحة الزائفة، وكل المواد التي تنشرها أو تتقاسمها صفحات مماثلة داخلها لا تعني المؤسسة في شيء»، مبرزا أن هذه الصفحة لا تعبر بأي حال من الأحوال عن المواقف الرسمية للمركز، وأن المسؤولية الحصرية للتعليقات الواردة فيها ملقاة على منشئيها ومحرريها الذين يحاولون تضليل الرأي العام.

وخلص البلاغ إلى أن المركز السينمائي المغربي يحتفظ بالحق في اتخاذ الإجراءات اللازمة بواسطة كافة الوسائل القانونية، مسجلا أن المؤسسة ستتخذ الخطوات اللازمة لإبلاغ (فايسبوك) بوجود هذه الصفحة المزيفة.

www.alittihad.info www.twitter.com/Alittihad_alichtirak www.facebook.com/Alittihad_alichtiraki jaridati1@gmail.com

خنيفرة تحتضن تصوير أحداث مسلسل «الصك وغنيمة» لمخرجه محمد عهد بنسودة

أحمد بيضي

تحتضن قرى جبلية بضواحي مدينة خنيفرة عملية تصوير أحداث المسلسل التراثي التلفزيوني «الصك وغنيمة» لمخرجه المغربي محمد عهد بنسودة، والذي من المقرر أن ينتهي تصويره، خلال شتنبر المقبل، ويعرف العمل مشاركة عدد من الأسماء الفنية، في مقدمتهم عبدالله فركوس وفاطمة عاطف وعبد اللطيف الخمولي، إلى جانب عباس كامل وعبد الله شيشة، وآخرين مثل حسناء مومني ومونية مكيميل وخديجة زروال ورضا بالنعيم وخليل أوباقا وزياد إدريسي، فضلا عن بعض خريجي المعهد العالي للفن المسرحي والتنشيط الثقافي.

وتدور أحداث المسلسل التراثي «الصك وغنيمة»، بحسب ورقة تعريفية موجزة، حول قصة خرافية، مفعمة بعنصري التشويق والاثارة، جرت أحداثها وسط قبيلة يتزعمها قائد يمتلك نمرا في بيته، قبل أن يتمكن هذا النمر من الهرب ليخلق موجة من الهلع والخوف بين سكان المنطقة، ولدى شخصية «الصك» التي بقدر ما هي معروفة بجبنها تمتلك دهاء قويا في الوقت ذاته، حيث ستنطلق الأحداث ببحث واسع السكان عن النمر الهارب، قبل عثورهم على عظامه وعظام بشرية أجمعوا على أنها ل «الصك».

وستأخذ الأحداث منحى آخر، من خلال وقوف سكان القرية على «حقيقة بقاء «الصك» على قيد الحياة»، وهو الأمر الذي «سيتعامل معه أهالي القرية بشكل غير متوقع حرصا منهم على الحفاظ على الانتعاش الاقتصادي الذي عم المنطقة بعد اختفائه»، وبالموازاة مع هذه القصة الرئيسية «تتفرع قصص أخرى تدور بين أبطال العمل»، بحسب الورقة التعريفية التي أبرزت ما يفيد أن عدد حلقات هذا المسلسل تبلغ 24 حلقة، حددت مدة كل واحدة منها في 42 دقيقة، وهو من إنتاج الشركة الوطنية للإذاعة والتلفزة.

وعن دواعي اختيار منطقة خنيفرة كفضاء لتصوير المسلسل، الذي سيعرض على القناة الأولى، أبرز مسؤول عن الشركة المنتجة لوسائل الإعلام قائلا: «إنه اختيار ينبني على أساس إبراز هذه المنطقة غير المستثمرة فنيا والتي تتميز بطبيعتها الجميلة»، مضيفا «رغم ضعف البنية التحتية وبنيات استقبال الزوار بهذه المنطقة ركبنا هذه المغامرة»، بينما لم يتم استعراض النقط التي سيتم الاعتماد عليها في مشاهد المسلسل، سوى ما هو متداول من أسماء، ومن ذلك منتجع «جنان إماس» وبلدة أجلموس على صعيد «امي نسحيرة بتندرة»، وأخرى لم يتم الكشف عنها.

ومن مميزات المسلسل، أنه يجمع الممثلة الشابة خديجة زروال مع زوجها الممثل خليل أوباقا، في قصة حب «تلفزيونية»، دون أن يفوت هذه الممثلة، في تصريح خصت به مجلة «سلطانة»، التعبير عن «سعادتها بهذا العمل الجديد، خاصة أنها تلعب لأول مرة أمام زوجها، في قالب رومانسي يتوج بزواجهما في نهاية القصة»، فيما منح الممثل عبدالله فركوس للعمل نكهة خاصة، علما أن آخر عمل شارك فيه كان سيتكوم «كلنا مغاربة» الذي جرى عرضه، خلال شهر رمضان المنصرم، على القناة الثانية.

أما المخرج محمد عهد بنسودة فهو من المخرجين الذين بصموا مسيرتهم بعدة أعمال سينمائية لقيت نجاحا كبيرا، وهو خريج جامعة السربون بباريس، في مجال السينما، كما نال شهادة تاريخ الفن وعلم الآثار من نفس الجامعة، فيما سبق لفيلمه «خلف الأبواب المغلقة»، أن توج بجائزة أفضل فيلم ضمن مسابقة الأفلام الدولية للمهرجان الدولي الثالث للفيلم بنيودلهي، وتحصل على جائزة لجنة التحكيم الخاصة بالمهرجان الدولي للفيلم ببروتردامCinemar ، وجائزة لجنة التحكيم الخاصة بالمهرجان الدولي للفيلم بمسقط سنة 2010.

وقد فات للمخرج محمد عهد بنسودة تعيينه مديرا إداريا للوكالة الأولى للممثلين في المغرب (أطلس كاستينغ)، واشتغل عضوا بجمعية المؤلفين والملحنين الدراميين في باريس، وبالغرفة الدولية للأبحاث في مجالي السينما والتلفزيون، وله مجموعة من الأفلام السينمائية والأعمال التلفزيونية، منها موسم لمشاوشة، خلف الأبواب المغلقة، البحث عن السلطة المفقودة، نوبة العشاق، الجرة، الصمت المكسر، ثمن التهور...، ذلك في انتظار خروج مسلسله التراثي الجديد «الصك وغنيمة» إلى شاشة االقناة الأولى خلال الأشهر المقبلة.

الدورة الحادية عشرة لمهرجان «الجامعة السينمائية»

بعد إلغاء نسخة 2020 بسبب حالة الطوارئ الصحية المرتبطة بوباء كوفيد 19- ، تستعد الجامعة الوطنية للأندية السينمائية بالمغرب (جواسم) ، لتنظيم الدورة الحادية عشرة لمهرجان « الجامعة السينمائية « في الفترة الممتدة من 20 أكتوبر القادم إلى 24 منه، وذلك بمدينتي البيضاء و المحمدية.

هذه الدورة تحمل اسم الراحل نور الدين الصايل و ستزاوج بين الحضوري و الرقمي، وفقًا لمستجدات البروتوكول الصحي المعمول به في بلادنا..

هذا، ومن المنتظر أن تشهد الدورة الجديدة برمجة العديد من العروض السينمائية وتنظيم ندوات فكرية سينمائية من تنشيط ومشاركة سنيفليين و نقاد مغاربة سينمائيين مغاربة ..

الدورة الرابعة لمهرجان الفيلم التربوي لأطفال المخيمات الصيفية بالدارالبيضاء

تنظم جمعية (صورة للتراث الثقافي) ما بين 28 و31 يوليوز الجاري بمسرح محمد السادس بالدار البيضاء، الدورة الرابعة لمهرجان الفيلم التربوي لأطفال المخيمات الصيفية، بصيغة افتراضية وحضورية، وذلك شعار «طفولتنا.. صورتنا».

وقالت رئيسة الجمعية المنظمة، السيدة نادية قرواش، في كلمة تقديمية للمهرجان، إن هذه الدورة تأتي في ظل ظروف استثنائية يعيشها المشهد الفني والثقافي في المغرب، وبعد الانفراج النسبي الذي يعرفه المغرب بعد فترة الحجر الصحي الذي سببته جائحة كورونا، مبرزة أن هذه الدورة ستنظم بشكل مزدوج يجمع بين الصيغة الحضورية والرقمية بما يمكن فئات عريضة من أطفال وشباب المخيمات الحضرية من الاستفادة من العروض والورشات واللقاءات المفتوحة مع الفنانين، وذلك في انتظار فتح المخيمات الوطنية.

وأضافت قرواش أن الجمعية ارتأت خلال هذه الدورة أن تمد جسور التواصل السينمائي بين صناع الأفلام التربوية في المغرب ونظرائهم في العالم العربي؛ وذلك من أجل «التحليق بالأطفال والشباب خارج السياق الثقافي والفني المغربي كي يتمكنوا من التعرف على ثقافات وحضارات أخرى».

ويتضمن برنامج المهرجان تكريم الممثل عباس كاميل والفنان محمد صوصي علوي، وعرض أفلام من المغرب والعراق وسوريا ومصر، وندوة حول موضوع «الطفل في السينما المغربية»، وكذا ماستر كلاس وورشات فنية وتوقيع كتاب «المرأة في السينما المغربية.. خلف وأمام الكاميرا» للكاتب والناقد حسن نرايس.

الدورة ال22 للمهرجان الدولي للعود بتطوان في نسخة افتراضية

تنظم وزارة الثقافة والشباب والرياضة – قطاع الثقافة-، أيام 27 و28 و29 يوليوز الجاري، الدورة الثانية والعشرين للمهرجان الدولي للعود بتطوان، وذلك في نسخة افتراضية مع حفل افتتاح حي مباشرة من مسرح المركز الثقافي بتطوان، و ضمن شروط التباعد الجسدي والتدابير الاحترازية المعمول بها، وذلك احتفاء بالتعابير الموسيقية الجميلة وتكريسا لقيم الاصالة المتجددة عبر الازمان.

وذكرت الوزارة على موقعها الإلكتروني أن هذه الدورة التي تنظم تحت الرعاية السامية لصاحب الجلالة الملك محمد السادس، وعلى غرار التقليد الذي سنته طيلة الدورات السابقة، ستكرم أحد أعمدة الموسيقى العصرية بتطوان، العازف والفنان مصطفى مزواق؛ وأيضا الفنان والأستاذ محمد الأشهب من الدار البيضاء الذي قدم خدمات جليلة للموسيقى بالمملكة وله عدة مؤلفات في مجال تعليم المقامات العربية على مختلف الآلات الموسيقية، ومنها آلة العود؛ وذلك تقديرا لدورهما الرائد في إرساء دعائم نهضة فنية بناءة .

وأضافت أنه إلى جانب عازفين مغاربة مهرة من طنجة والدار البيضاء والرباط وسلا، سيشارك في هذه الدورة عازفون أجانب لهم شهرتهم العالمية ينتمون لدول شقيقة و صديقة (العراق وتونس وتركيا و الأردن)، مشيرة إلى أن كل الحفلات الموسيقية ستبث عن بعد، اعتبارا لحالة الطوارئ الصحية، عبر منصة المهرجان الرقمية وصفحات التواصل الاجتماعي الخاصة بالوزارة.

ويتوزع برنامج هذه التظاهرة تنظيم حفل افتتاح حضوري يوم 27 يوليوز بمسرح المركز الثقافي لتطوان؛ بمشاركة فرقة يونس الفخار/ طنجة، وفرقة خالد الجديدي/ الدار البيضاء، وفرقة مصطفى زاير /العراق (بث مسجل)، مع فقرة تكريم الفنانين مزواق والأشهب.

وخلال اليوم الثاني للدورة (28 يوليوز)، سيتم بث فقرات مسجلة عبر منصات التواصل الاجتماعي لفرقة طارق الجندي/ الأردن؛ وفرقة عبد المجيد خليكان / الرباط، وفرقة فهد بن كيران / تطوان، فيما سيتم خلال اليوم الأخير (29 يوليوز) بث فقرات مسجلة لفرقة محمد شروق / الدار البيضاء، وفرقة محمود موسى /تونس، وفرقة محمد الأشرقي / سلا.

مهرجان «مسرح مراكش- إبداعات مسرحية في ظل الجائحة»

تنظم جمعية مسرح مراكش الثقافي يومي 30 و31 يوليوز الجاري مهرجان «مسرح مراكش- إبداعات مسرحية في ظل الجائحة»، وذلك تحت شعار «الجائحة بين الضغط النفسي والإبداع الفني».

وحسب بلاغ للمنظمين، فإن هذا المهرجان الذي يحتضن فعالياته مسرح دار الثقافة الداوديات القاعة الصغرى، يهدف إلى إبراز التحديات التي فرضتها الجائحة على المضمار الفني بصفة عامة بالمملكة، وكيف تم التكيف والتعامل مع هذه التحديات، سيما من طرف الممارسين لهذه الألوان الإبداعية.

ويشارك في هذه الدورة الذي تحمل شعار مسرحيات «عبث» لفرقة (سوارت شيشاوة)، و»قف» لمؤسسة التفتح للتربية والتكوين محمد الغزواني بمراكش، و»زنزانة البوح» لفرقة مسرح مراكش الثقافي، و»وهم ليلة واحدة» لفرقة ابولو للمسرح والسينما بسيدي رحال، و»جوع لكبار» لفرقة الرواد بخريبكة.

وستتخلل المهرجان مجموعة من الندوات، وتكريم الفنان عبد الفتاح عشيق، إضافة إلى حفل توقيع كتاب «Pièce de théâtre souvenir de demain » للكاتب بوبكر فهمي.

www.alittihad.info www.twitter.com/Alittihad_alichtirak www.facebook.com/Alittihad_alichtiraki jaridati1@gmail.com

منتخب الكرة الشاطئية أمام بولونيا تصوير بلمكي

أَحَدٌ حزين للرياضة المغربية بطوكيو

منتخب الطائرة الشاطئية يتعرض لحادث في الطريق إلى الملعب والإخفاقات متواصلة

طوكيو: إبراهيم العماري

تعرض المنتخب الوطني للكرة الطائرة الشاطئية، المتشكل من محمد عبيشة وزهير الكراوي، مساء أول أمس الأحد، لحادث في طريقه إلى ملعب شيوكازاي بالعاصمة اليابانية، حيث دشن حضوره الأولمبي لأول مرة في تاريخه بهزيمة أمام المنتخب البولوني بجولتين دون مقابل.

واصطدمت الحافلة، التي كانت تقل المنتخب الوطني إلى الملعب، بإحدى الأشجار، ما نتج عنه تهشم زجاج إحدى نوافذها وإصابة أحد اللاعبين بجروح طفيفة.

واحتج مسؤولو البعثة المغربية على رئيس وفد منتخب الطائرة الشاطئية بسبب تكتمه على الحادث وعدم طلب تأجيل المباراة، خاصة وأن مسؤولي اللجنة الأولمبية الدولية طرحوا عليهم الأمر، لكن عناصر المنتخب الوطني فضلوا اللعب، خاصة وأن الجروح لم تكن خطيرة.

ولم يظهر المنتخب الوطني في مواجهة خصمه البولوني بالمستوى المطلوب، باستثناء الجولة الأولى، التي أنهاها منهزما بحصة 21 ـ 17، قبل أن يستسلم في الجولة الثانية بحصة 21 ـ 11.

وقال زهير الكراوي، في لقاء إعلامي، إن المنتخب الوطني لم يتمكن من الدخول في هذه المباراة بسبب ضغط المشاركة الأولمبية الأولى، لكنه قدم بعض الإشارات المشجعة، آملا أن يحالفه الحظ رفقة زميله عبيشة لتحقيق نتائج أفضل في المباراتين المقبلتين.

وسيجد منتخب الطائرة الشاطئية يومه الثلاثاء أمامه منتخب البرازيل، أحد الفرق العشر الأولى على الصعيد العالمي، قبل أن يواجه يوم الجمعة المقبل منتخب الشيلي.

ويتعين على الثنائي المغربي تحقيق انتصار واحد لتحقيق التأهل إلى الدور الموالي. وبالنظر إلى قوة منتخب البرازيل، تبقى مواجهة الشيلي مصيرية لكسب تأشيرة العبور.

وأشار الكراوي إلى أنه بمعية زميله عبيشة قادران على الوقوف في وجه خصميه المقبلين، بشرط الحفاظ على المعنويات عالية والتخلص من الضغط النفسي.

وانطلق يوم أمس الاثنين على غرار سابقيه على إيقاع الفشل، بعد اكتفاء المهدي الصديق احتل الرتبة 45 من أصل 49 مشارك، إثر قطعه المسافات الثلاث

(السباحة، الدراجات و الثرياثلون) في زمن قدره ساعة واحدة و53 دقيقة و25 ثانية.

وكان الصديق حظي بتكريم اللجنة الوطنية الأولمبية الدولية، التي منحته شرف حمل العلم الأولمبي خلال حفل الافتتاح، يوم الجمعة الماضي، رفقة خمسة آخرين، تقديرا لجهودهم التي بذلوها في مكافحة فيروس كورونا.

ويعمل الصديق طبيبا في فرنسا، وكان ضمن الصفوف الأمامية لمكافحة فيروس كورونا.

وركب رمزي بوخيام، بطل ركوب الأمواج، بدوره قطار الإقصاء، عقب تعثره في دور ثمن النهائي أمام الفرنسي، ميشيل بوريز بنتيجة 12.43 مقابل 9.40.

وكان بوخيام، الذي حمل العلم المغربي في حفل الافتتاح رفقة لاعبة التايكواندو، أميمة البوشتي، قد تأهل إلى دور الثمن، إثر احتلاله الرتبة الثانية ضمن مجموعته الإقصائية، خلف المتصدر الأسترالي رايت.

وتوقف مشوار الرامية ابتسام ماريغي، بعدما اكتفت في الدور الثاني من التصفيات بالرتبة 16، برصيد 177 نقطة، فيما ذهبت الرتب المؤهلة إلى كل من الصينية مينغ والإيطالية باكوزي والأمريكية إنغليش والتايلاندية إمبراسيرتسوك والألمانية ميسرسميد، ثم الروسية فينوغرادا.

وكان يوم الأحد حزينا للرياضة الوطنية، حيث كان الإخفاق مرافقا مخلصا لأغلب المشاركين المغاربة، حيث تساقطوا مثلما تتساقط أوراق الخريف، وبطريقة تبعث على الاستغراب، ولاسيما في رياضي الملاكمة والتايكواندو.

فبعد أن خرجت من الدور الأول على يد الأمريكية أنستازيا زولوتيك ب 11 – 7، أتيحت أمام المشاركة المغربية ندى لعرج فرصة التعويض، من خلال دخول المنافسة على الميدالية النحاسية، لكنها سقطت أما التركية إيلغان هاتيس بالنقط 6 – 0، لتغادر الأولمبياد برأس مدفونة في الرمال.

وفي رياضة الملاكمة، تواصل الإحباط بتعزيز رباب شظار قائمة الإخفاق، بعدما تعثرت أمام البريطانية دافيسون شارلي – سيان بإجماع الحكام، في الدور الأول لوزن أقل من 51 كلغ، لتلتحق على وجه السرعة بزملائها محمد حموت وعبد الحق نذير ومحمد الصغير، الذين ارتووا من كأس التواضع قبلها.

وطرحت هذه النتائج المهينة للقفاز المغربي في دورة طوكيو عددا من التساؤلات حول مستقبل هذه الرياضة، التي كان لها في دورة ريو دي جانيرو شرف صعود البوديوم، بعدما أهدت الرياضة الوطنية نحاسيتها الوحيدة عبر الملاكم محمد ربيعي.

ويطالب المتتبعون هنا في طوكيو بضرورة فتح تحقيق حول واقع هذه الرياضة، التي جاءت إلى العاصمة اليابانية فاقدة للتوازن، وهو ما تجسد في الإضراب الذي خاضه الملاكمون قبل السفر إلى روسيا، حيث اشترطوا التوصل بمنحة التأهل الأولمبي أولا، ثم الطريقة التي تخلفت بها خديجة المرضي عن الحضور، حيث فضلت الإنجاب على التحضير الأولمبي، كما أنها أخفت حملها في البداية عن الجميع، حتى تواصل الاستفادة من البرنامج الأولمبي.

وتشير مصادرنا إلى أن الأجواء داخل الإدارة التقنية الوطنية ليست على ما يرام، حيث تشهد اختلافا حادا في الرؤى بين المدير التقني الوطني وأحد المدربين النافذين، والذي كان من نتائجه هذا الإخفاق الكبير.

واكتفت البطلة سيليا جودار بالرتبة الأخيرة في تصفيات الكانو كياك، بمجموع نقط بلغ 258،46 في سباق سيطرت عليه الأسترالية جيسيكا فوكس برصيد 98،4، فيما جاءت الألمانية فانك ثالثة برصيد 101،56، ثم النيوزلندية لوكا جونز ب 101،72.

وفي انتظار دخول ألعاب القوى حلبة التنافس، لا يسعنا إلا نواصل عد الإخفاقات والخيبات، وانتظار فلتة من هنا أو هناك، طالما أن السياسة الرياضية الوطنية أثبتت فشلها بسبب التركيز دائما على القمة وإهمال العمل القاعدي.

أخبار الاولمبياد

اجتماع تقني يومي

يشهد مقر البعثة المغربية بالقرية الأولمبية اجتماعا تقنيا كل يوم، تتم فيه مناقشة الحصيلة اليومية، وتسطير برنامج اليوم الموالي.

ومن المقرر أن يكون اجتماع الأمس قد خصص لمناقشة الحادث الذي تعرض له منتخب الطائرة الشاطئية وتم التكتم عليه.

العودة مباشرة بعد الإقصاء

قامت اللجنة الوطنية الأولمبية باقتناء تذاكر يكون فيها تاريخ العودة إلى المغرب مفتوحا، الأمر الذي كلفها أموال إضافية.

وحسب مصدر مطلع، فقد تقرر أن تكون عودة الرياضيين المغاربة إلى المغرب مباشرة بعد الإقصاء، لأن اللجنة المنظمة تحرص على تفادي الاكتظاظ داخل القرية الأولمبية، وهو ما حصل مع الدراج المغربي محسن الكوراجي، الذي أقصي في سباق يوم السبت، ليعود رفقة مديره التقني مصطفى النجاري إلى المغرب يوم الأحد عبر طائرة الحادية عشر ليلا بالتوقيت الياباني.

منتخب ألعاب القوى يحل باليابان

من المنتظر أن تكون عناصر من المنتخب الوطني لألعاب القوى قد وصلت مساء أمس الاثنين إلى طوكيو، لتلتحق بزميلها سفيان البقالي، الذي يواصل رحلة التأقلم مع الأجواء اليابانية.

وتترقب الرياضة الوطنية ظهور أبطال ألعاب القوى بحلبات التباري لإنقاذ ماء الوجه.

اعتذار ياباني

أثار مشهد الصحافيين المغاربة وهم يواكبون مباراة المنتخب الوطني للكرة الطائرة الشاطئية أمام نظيره البولوني، شفقة سيدة يابانية، تعمل كمتطوعة ضمن اللجنة المنظمة للأولمبياد، خاصة وأنها عاينت كيف حولنا محافظات اليدوية إلى واقيات للشمس، تحت درجة حرارة مرتفعة جدا.

هذه السيدة تقدمت نحونا، واعتذرت لنا عن عدم تواجد شمسيات مثبتة بالمنصة الصحافية، مشيرة إلى أنهم طلبوا من المنظمين إحضارها لكنهم تأخروا.

وبعد أن شاهدت كمية العرق التي كانت تتصبب منا، سارعت إلى إحضار قنينات مياه للفريق الإعلامي المغربي، ثم غادرت إلى حيث كانت تتواجد.

الأولمبياد بين مؤيد ومعارض

احتشد المئات من اليابانيين خارج الملعب الأولمبي، الذي احتضن مساء الجمعة حفل افتتاح الألعاب الأولمبية، لمشاهدة الشهب النارية والاستماع إلى الأصوات الصادرة من الداخل.

وقد اصطف اليابانيون في طوابير طويلة بمختلف الشوارع المؤدية إلى الملعب، حاملين الشعارات والأعلام، كما التقطوا الصور التذكارية مع المتوجهين إلى الملعب، وكانت تغمرهم فرحة كبيرة بتنظيم هذا الحدث الرياضي الكوني فوق أراضيهم، لكنهم في نفس الآن أبدوا امتعاضهم من عدت تمكنهم من حضور حفل الافتتاح بسبب تدابير مواجهة كورونا.

وعلى بعد أمتار منهم، تجمهر المئات من المناهضين لإقامة الألعاب الأولمبية، مطالبين بإلغائها وعدم تنظيمها، واستخدام أموالهم لدعم القطاع الصحي.

وقد عاينت الاتحاد الاشتراكي احتجاجهم، حيث يصل صداه إلى داخل الملعب.

تقليل هامش تحرك رجال الإعلام

منعت اللجنة الأولمبية رجال الإعلام من التواجد بمحيط القرية الأولمبية، كما منعتهم من أخذ التصريحات والارتسامات بالمنطقة المختلطة، الأمر الذي قلل من هامش التحرك بشكل كبير. ومنعتهم أيضا من استعمال «الوايفاي» الخاص بهم بالمركز الإعلامي.

ومنعت أيضا على الصحافيين التصوير بالفيديو أثناء المباريات.

وتوعدت اللجنة الدولية كل من يحرق ضوابطها بسحب شارة الاعتماد والترحيب الفوري.

واشترطت عليهم أيضا تحديد النشاطات التي يريدون تغطيتها مسبقا، عبر ملء استمارة خاصة على موقعها الالكتروني، يتم فيها الالتزام بعدم التخلف عن الحضور، وإلا يحرم من تغطية باقي المنافسات.

11000 رياضي بالأولمبياد

يتوقع أن تستضيف اليابان حوالي 11090 رياضي طيلة فترة الألعاب، لكن من الصعب الوقوف على العدد بالتدقيق حاليا بسبب اعتذار العديد من الرياضيين لدواعي متعددة، لعل أبرزها الإصابة بفيروس كورونا، وأيضا الوضع كما هو الحال بالنسبة لخديجة المرضي.

ويشكل الإناث أقل من نصف المشاركين بنسبة مئوية تقارب 49 بالمائة.

الولايات المتحدة أضخم الوفود

يبلغ عدد الدول المشاركة في هذا الحدث الأولمبي 206، مع تسجيل اعتذار كوريا الشمالية. وروسيا التي تم حركاتها من المشاركة على خلفية تورطها في قضية المنشطات. وسيشارك أبطالها تحت راية اللجنة الأولمبية الدولية، كما سيحضر عزف النشيد الوطني الروسي في حال التتويج بالميدالية الذهبية.

وسيشارك تحت الراية الأولمبية فريق اللاجئين.

أول حالة كورونا في الوفد الأولمبي المغربي

محبوبي ت: بلمكي

اعتذر الفارس المغربي، سامي كولمان، عن المشاركة في أولمبياد طوكيو، نتيجة إصابته بفيروس كورونا، عقب مسحة طبية خضع لها مؤخرا بالمغرب.

وعبر كولمان في تدوينة نشرها على صفحته الرسمية بموقع الفايسبوك، عن أسفه لعدم التمكن من حضور الألعاب الأولمبية، حيث كان مقررا أن يشارك في مسابقة القفز على الحواجز.

وقال الفارس المغربي إنه ورغم تواجده»في حالة جيدة، لن يكون بإمكاني التوجه إلى اليابان في الوقت المحدد»، مضيفا أنه يشعر بمرارة كبيرة بسبب تحطم آماله، آملا أن يتمكن في المستقبل من تعويض هذه الفرصة الضائعة، قبل أن يتمنى لباقي رفاقه بمنتخب الفروسية حظا موفقا، وأن يتمكنوا من تحقيق نتائج تسعد الشعب المغربي.

وبعد هذا المستجد، تقلص عدد أعضاء الفريق الوطني القفز على الحواجز إلى ثلاثة، هم: عبد الكبير ودار والغالي بوقاع وعلي الأحرش.

وكانت رياضة الفروسية قد فقدت أحد ممثليها، أول أمس الأحد، بعدما فشل الفارس ياسين الرحموني، في التأهل إلى الدور النهائي، عقب احتلاله الرتبة الثامنة في السلسلة الإقصائية السادسة.

التايكواندو المغربي يكتفي بأداء الواجب

محمد الصغير يمر بجانب الأولمبياد. تصوير بلمكي

توقف مشوار البطل المغربي في رياضة التايكواندو، أشرف محبوبي (20عاما)، في دور ربع نهائي وزن أقل من 80 كلغ، على يد البطل الأردني، صالح الشرباتي، برصيد 15 مقابل 17.

وأظهر محبوبي ندية كبيرة لخصمه المصنف سادسا عالميا، حيث أنهى الجولة الأولى متقدما بحصة 6 –7، قبل أن يتراجع في الجولة الثانية، التي خرج فيها منهزما بعشرة مقابل ثمانية.

وكان أشرف محبوبي قد تأهل إلى الدور الثاني، عقب تغلبه في الدور الأول على منافسه الإيفواري الشيخ سيسي بالنقط (21 – 11).

ولم يتأثر محبوبي بتخلفه في التصنيف العالمي، حيث يحتل الرتبة 14، فيما يحتل البطل الإيفواري المركز الثالث، وتمكن من بسط سيطرته على المواجهة، ولاسيما في الجولة الأخيرة، التي كانت لصالحه بالكامل، رغم أن المنافس الإيفواري حاول الضغط منذ البداية.

هذا وقد خاض أشرف محبوبي مباراة الترضية في الساعات الأخيرة من أمس الاثنين.

يشار إلى أن التايكواندو المغربي قد أكمل واجب المشاركة في الدورة الأولمبية، ويكون أول الوفود العائدة إلى المغرب.

jaridati1@gmail.com www.facebook.com/Alittihad_alichtiraki www.twitter.com/Alittihad_alichtirak www.alittihad.info

مصطفى النجاري، المدير التقني الوطني لرياضة سباق الدراجات:

محسن الكوراجي انسحب من السباق بأمر من المنظمين وتطور الدراجات المغربية يحتاج عملا جبارا

النجاري رفقة الكوراجي

حاوره بطوكيو: إبراهيم العماري

لم يتمكن الدراج المغربي الوحيد في أولمبياد طوكيو من إكمال السباق على الطريق، بعدما انسحب قبل 40 كلم من خط النهاية، الأمر الذي خلف موجة استياء في صفوف الوفد المغربي بطوكيو، علما بأن الدراج محسن الكوراجي استعد لهذه الدورة الأولمبية في أجواء صعبة، في ظل التدابير الاحترازية، التي فرضتها جائحة كورونا. فضلا عن الفوارق الكبرى في الإمكانيات والتجهيزات مع دراجي النخبة العالمية. لتسليط الضوء على هذه التفاصيل، وواقع رياضة سباق الدراجات المغربية ومستقبلها، كان لنا الحوار التالي مع مصطفى النجاري، المدير التقني الوطني:

■ **ماهي أسباب انسحاب الدراج المغربي، محسن الكوراجي، من السباق على الطريق قبل 40 كلم عن خط النهاية، خلال الألعاب الأولمبية؟**

❑❑ في البداية لا بد من التأكيد على أن مستوى الهواة لا يمكن أن يقارن بمستوى المحترفين، فلا ينبغي مقارنة ما لا يقارن.

ولهذا فإن أبطالنا الهواة لا يمكن أن نطلب منهم الكثير، لأنهم اكتفوا فقط بخوض أربع إلى خمس سباقات عادية خلال السنتين الأخيرتين، عكس المحترفين الذين خاضوا سباقات على أعلى مستوى على غرار طوافي إيطاليا وفرنسا، الذي اختتمت فعالياته يوم الأحد الماضي، وجاءوا إلى الألعاب الأولمبية، بعد أن خاضوا ما بين 2500 و3000 كلم، وجاهزيتهم العالية هاته تصعب المأمورية على الهواة.

إن محسن الكوراجي خاض قبل الأولمبياد خمس سباقات فقط بتركيا، وجاء إلى أولمبياد طوكيو مفتقدا للتنافسية، الأمر الذي جعله يظهر بالمستوى الذي شاهده الجميع. أضف إلى أن المحترفين تكون لديهم القدرة على قطع مسافة 250 كلم في السباق بسهولة، عكس الهواة، الذين لا يمكنهم قطع مسافة تفوق 200 كلم.

وبالعودة إلى السباق الأولمبي، فإن الكوراجي كان ضمن الأوائل طيلة 120 كلم الأولى، لكنه تخلف عند العقبة الأخيرة، التي كانت وعرة للغاية، ما جعل العديد من الدراجين من بينهم جزائريين وأبطال كبار، على غرار الفائز بذهبية أولمبياد ريو دي جانيرو يتخلون عن المنافسة. كما أن المنظمين حينما يجدون أن المتسابق تخلف عن كوكبة المقدمة بفارق يتعدى دقيقتين، يطلبون منه الانسحاب، حتى يفسح الطريق لغيره، وهذا ما وقع للكوراجي، الذي لم تكن لديه نية الانسحاب، وإنما فرض عليه من الجهة المنظمة.

■ **لماذا عجزت رياضة الدراجات المغربية عن تأهيل أكثر من متسابق واحد إلى الأولمبياد؟**

❑❑ كما تعلمون فإن التأهيل كان يتم في الدورات السابقة عن طريق أفريكا تور، ولهذا كنا قد أهلنا ثلاثة دراجين إلى أولمبياد لندن 2012 وريو دي جانيرو 2016، لأننا كنا الأوائل على الصعيد الإفريقي،لكن خلال التصفيات المؤهلة لأولمبياد طوكيو تغير الأمر، بعدما تم الاعتماد على التصنيف العالمي، ولهذا تمكنت الدول التي جمعت عددا كبيرا من النقط خلال السباقات الدولية من تأهيل عدد كبير من المتسابقين. فالدول المحتلة للصفوف السبعة الأولى أهلت خمسة دراجين والمحتلة الرتب بين سبعة و14 أهلت أربعة متسابقين، فيما مكنت الرتب التي تقل عن 20 وتفوق 14 من تأهيل ثلاثة متسابقين، وبين 20 و 30 أهلت متسابقين اثنين، في حين حصلت الدول المصنفة بين 30 و 50 على مقعد واحد.

وبما أن المغرب احتل المرتبة 38، بالنظر إلى مشاركاته القليلة على المستوى الدولي، بفعل تداعيات فيروس كورونا، حصل على مقعد واحد فقط، وكان من نصيب محسن الكوراجي نظير مشاركته خلال السنة الماضية في بعض سباقات تركيا، وجمع خلالها بعض النقط، التي مكنت الدراجة المغربية من نيل بطاقة المشاركة في الأولمبياد.

■ **بعدما انتهت مهمة الدراجة المغربية بأولمبياد طوكيو، وقبل ثلاث سنوات من انطلاق أولمبياد باريس، ما هي رهانات الدراجة المغربية في أفق الدورة الفرنسية، علما بأن الفترة الفاصلة بين الدورتين الأولمبيتين تقلصت بسبب الجائحة؟**

❑❑ . لا يمكننا الآن الحديث عن دورة فرنسا، لأن أغلب المقاعد الأولمبية تكون من نصيب دراجي دول أوروبا وأمريكا، بالنظر إلى العدد الكبير من السباقات التي يخوضونها، فضلا عن ممارسة متسابقيها ضمن أغنى وأقوى الأندية العالمية. ولهذا كما قلت في البداية لا ينبغي أن نقارن مالا يجب أن يقارن.

فطالما نحن في المغرب لا نتوفر على فرق محترفة، ونفتقد لدراجين ينتمون إلى الفرق المحترفة،وقادرين على جمع أكبر عدد من النقط، فإن ظهورنا لا يمكن أن يخرج عن المستوى الذي لاحظناه.

وإذا ما توفرت الظروف المناسبة وشارك أبطالنا في سباقات متعددة خلال الفترة المقبلة، فبالتأكيد سيكون بإمكاننا تأهيل أكثر من دراج واحد.

■ **بنظرك لماذا لم يتطور مستوى الدراجة الوطنية، ليقارع المدارس الكبرى عالميا، هل الخلل يكمن في استراتيجية عمل الإدارة التقنية، التي ينبغي تطويرها؟ أم لعدم قدرة الأندية والجمعيات على المواكبة؟ أم لضعف الإمكانيات والموارد؟**

❑❑ أعتقد أن السبب يعود بالأساس إلى العامل الأخير، ذلك أن الإمكانيات تعد عصب الحياة بالنسبة لأي نوع رياضي، فعلي سبيل المثال، نجد أن الميزانية العامة السنوية لجامعة الدراجات لا تتعدى ثمانية ملايين درهم، بينما نجد أضعف فريق محترف، سواء بأوروبا أو أمريكا، تفوق ميزانيته العامة عشرة ملايين يورو، كما أنه يتوفر على 23 متسابقا، وأكثر من 15 فردا بالطاقم التقني، يشمل المدربين والأطباء والميكانيكيين... وحتى يتمكن المغرب من التواجد ضمن مصاف الدول الرائدة في مجال سباق الدراجات، يجب على الدولة أن تضاعف اهتمامها بهذه الرياضة، كما أن القطاع الخاص مدعو بدوره إلى الانفتاح على هذه الرياضة ويدعمها، على غرار ما يتم العمل به في أوروبا وأمريكا، حتى نشكل فريقا محترفا، يفتح آفاق التطور والارتقاء في وجه الأبطال المغاربة، الذين سيصبح بإمكانهم المشاركة في عدة سباقات، وسيصلون حتما إلى العالمية. حيث أن حضورها القوي في السباقات الدولية يمكن أن يفتح في وجوههم الانضمام إلى الفرق العالمية الكبرى، كما حصل مع المتسابق الإيكوادوري كاراباس، الذي كان متسابقا عاديا، لكنه لفت أنظار فريق أنيوس الانجليزي الذي ضمه إليه، وتطور مستواه إلى الدرجة التي أهلته لانتزاع الميدالية الذهبية في أولمبياد طوكيو.

ولهذا يلزم العمل والاشتغال أكثر وتوفير الإمكانيات المالية اللازمة، فمثلا الدراجة من النوع الممتاز تكلف ما بين 15 ألف و20 ألف يورو،بينما الدراجات التي نتوفر عليها بالمغرب لا تتعدى 6 آلاف يورو.

إن طريق تطوير رياضة سباقات الدراجات المغربية، طويل ويحتاج إلى جهود مضاعفة من طرف كافة المتداخلين، وغير هذا فإننا سنستمر في الدوران بمكاننا.

«نيبارت» عاصفة تهدد مباراة المنتخب المغربي للطائرة والبرازيل

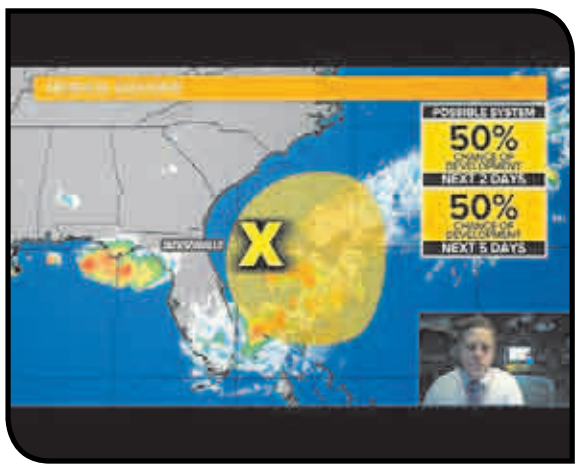

حذرت وكالة الأرصاد الجوية اليابانية، مساء أول أمس الأحد، من خطر هبوب عاصفة قوية، يومه الثلاثاء، على العاصمة طوكيو، تفوق فيها سرعة الرياح 90 كلم في الساعة، بينما تتعدى فيها التساقطات المطرية 100 ملم، ويمكن أن تصل إلى 200 كلم في بعض المناطق.

ومن المتوقع أن تستمر الأجواء المضطربة حتى صباح الأربعاء، الأمر الذي يمكن أن يؤثر على سير المنافسات الأولمبية.

وتوقعت اللجنة المنظمة للأولمبياد أن تصل هذه العاصفة إلى العاصمة طوكيو، حيت قامت بتعديل بعض المنافسات المائية، على غرار التجديف، الأمر الذي وجه إليها انتقادات بعض الوفود، ولاسيما الوفد البريطاني، الذي استغرب برمجة مسابقة التجديف في الساعات الأولى من يوم السبت، مباشرة بعد حفل الافتتاح الذي استمر إلى غاية منتصف ليلة الجمعة – السبت الماضيين، كما أعادت برمجة المسابقات التي كانت مقررة يوم الثلاثاء وصباح الأربعاء حسب الإمكانية الزمنية المتاحة.

واستبعدت توقعات وكالة الأرصاد الجوية أن تتحول هذه العاصفة، التي يطلق عليها اسم»نيبارتاك» إلى إعصار،ولكنها ستحمل أمطارا قوية ورياحا عاتية إلى البر الياباني.

ورغم أن الخسائر التي يمكن أن تنجم عن هذه العاصفة لا يتوقع أن تكون كبيرة، إلا أنها يمكن أن تحدث تأثيرا ملحوظا على جدول التباري الأولمبي، ولاسيما المسابقات التي تجرى في الهواء الطلق، ومن بينها مباراة المنتخب الوطني للكرة الطائرة الشاطئية، أمام المنتخب البرازيلي، المقررة في الثالثة من مساء يومه الثلاثاء، حسب التوقيت الياباني.

وبدأت ملامح هذه العاصفة تظهر بالعاصمة طوكيو منذ الساعات الأولى من صباح أمس الاثنين، حيث تلبدت السماء بالغيوم، وانخفضت درجة الحرارة، مقارنة مع تلك التي كانت مسجلة طيلة الأيام السابقة.

التصنيف الدولي لا يخدم الرياضيين المغاربة

محمد الصغير يمر بجانب الأولمبياد ت: بلمكي

وجد الرياضيون المغاربة أنفسهم عند دخول غمار التنافس الأولمبي يتخلفون بفارق كبير، من حيت التصنيف الدولي، عن أبطال النخبة، الأمر الذي صعب مهمتهم في مجاراة الإيقاع العالي، الذي فرضه الرياضيون العالميون.

فأغلب المشاركين المغاربة في أولمبياد طوكيو2020،تصنيفهم الدولي فوق المائة، الآمر الذي يخلق لديهم رهبة وحاجزا نفسانيا معيقا قبل انطلاق المنافسة، يضاف أيضا الصعوبة التي وجودوها في التحضير للتظاهرة الأولمبية، بسبب حالة الشلل الرياضي التي فرضتها جائحة كورونا، حيث أغلقت القاعات وعلقت الأنشطة الرياضية لشهور.

ويرى عبداللطيف إدمحاما،رئيس الوفدالمغربي في أولمبياد طوكيو،أن جائحة كورونا كان لها تأثيرها الكبير والسلبي على تحضيرات الرياضيين المغاربة المشاركين، حيث أشار في تصريح صحافي إلى أن عددا من الرياضيين المغاربة لايدخلون في المنافسات مبكرا،الأمر الذي يفوت عليهم فرصا كبيرة في بداية الجولات.

ومن جهة أخرى، كشفت دورة طوكيو عن الحاجة إلى تأمين المواكبة النفسية للأبطال المغاربة، الذين يفقدون زمام المبادرة ويتراجعون إلى الخلف كلما تلقوا مفاجأة من الخصوم.

الاتحاد الاشتراكي
الثلاثاء 27 يوليوز 2021 الموافق 16 ذو الحجة 1442 العدد 12.901
www.alittihad.info www.twitter.com/Alittihad_alichtirak www.facebook.com/Alittihad_alichtiraki jaridati1@gmail.com

آخر جولة من البطولة الاحترافية الأولى

الأمتار الأخيرة نحو الأسفل

الاتحاد الاشتراكي – وكالات

يسدل الستار غدا الأربعاء على فعاليات البطولة الوطنية الاحترافية الأولى بإجراء الدورة 30 و الأخيرة برسم الموسم الرياضي 2021-2020، و التي ستجرى بعض مبارياتها على صفيح ساخن،سيما وأن نتائجها ستحدد هويتي النازلين للقسم الثاني، بعدما سبق التعرف على المتوج باللقب(الوداد الرياضي) والوصيف

(الرجاء الرياضي) وكذا صاحب المركز الثالث (فريق الجيش الملكي) . وتتصارع خمسة أندية على ضمان بقائها بالدوري الاحترافي، حيث ينتظر سقوط اثنان منها للقسم الثاني، حيث يتعلق الأمر بفرق المغرب التطواني ،والفتح الرياضي ،وسريع واد زم ، ويوسفية برشيد ،ونهضة الزمامرة ،و التي تتقارب فيما بينها من حيث النقاط في ديل الترتيب ، وستكون مدعوة إلى خوض مباريات سد لا تقبل القسمة على اثنين. ففي قمة نارية على مستوى أسفل الترتيب ،يستضيف نهضة الزمامرة ،صاحب المصباح الأحمر برصيد 29 نقطة، فريق سريع وادي زم المهدد بدوره بالسقوط إلى القسم الثاني ،و المحتل للمركز 14 برصيد 29 ، حيث سيتنافس الفريقان من أجل انتزاع نقط الفوز وعينهما على نتائج الفرقة المهددة بنفس المصير. من جهته ،يستقبل فريق المغرب التطواني صاحب المركز 12 برصيد 32 نقطة ، فريق نهضة بركان المطمئن على مصيره في وسط الترتيب ، بطموح تحقيق نتيجة الفوز من أجل البقاء في حظيرة القسم الأول ،ووضع حد لنزيف هدر النقاط الذي لازمه خلال الدورات الأربع الاخيرة . بدوره ، يسعى فريق الفتح الرياضي المتواجد في الرتبة 13 بمجموع 32 نقطة ، لانتزاع الفوز في ميدانه على حساب فريق شباب المحمدية ،الذي بصم خلال الدورات الأخيرة على أداء جيد تحت قيادة مدربه الجديد امحمد فاخر ، حيث لا خيار أمام الكتيبة الشابة للمدرب السينغالي ديمبا مباي سوى الانتصار للخروج من المأزق الخطير الذي ولجهته ، و بالتالي بث روح الثقة في المجموعة الفتحية الفتية التي تقدم عروضا من حيث الأداء لكن تعاكسها النتائج الإيجابية . نفس الوضع يعيش على إيقاعه فريق يوسفية برشيد صاحب الرتبة 15 بمجموع 30 نقاط ، والمنتشي في الدورة 29 بفوز ثمين خارج قواعده على حساب الدفاع الحسني الجديدي ، حيث سيحاول تكرار نفس الانجاز بميدانه حين يستقبل فريق اتحاد طنجة غير المعني بأمر النزول ، لكنه لن يكون لقمة سائغة لفريق منطقة أولاد حريز .

في حين لا تكتسي باقي المباريات أي أهمية تذكر،باستثناء المواجهة التي ستجمع الفريق المتوج الوداد الرياضي بضيفه الجيش الملكي ،حيث سيسعى فريق القلعة الحمراء من خلال هذا اللقاء الكلاسيكي لتوقيع فوز معنوي لمحو آثار العرضين الباهتين اللذين قدمهما أمام كل من اتحاد طنجة و شباب لمحمدية بعد حسمه اللقب، وذلك لطمأنة جماهيره الغفيرة قبيل خوض مباراة نصف نهائي كاس العرش التي ستجمعه بفريق المغرب التطواني .

شباب المحمدية احتفل بالوداد البطل في ملعب البشير

البرنامج:

- الثلاثاء (الساعة السابعة والنصف مساء)..
الفتح الرياضي ..... شباب المحمدية.
يوسفية برشيد ..... اتحاد طنجة.
نهضة الزمامرة ..... سريع وادي زم.
المغرب التطواني ..... نهضة بركان.

- الأربعاء
حسنية أكادير ..... الدفاع الحسني الجديدي (الساعة التاسعة والنصف مساء)
أولمبيك آسفي ..... مولودية وجدة (الساعة التاسعة والنصف مساء)
المغرب الفاسي ..... الرجاء الرياضي (الساعة السابعة مساء)
الوداد الرياضي ..... الجيش الملكي (الساعة السابعة مساء)

يوسفية رشيد في ورطة حقيقية وأمام آخر فرصة للبقاء

عبدالمجيد بنهاشم

يحتضن الملعب البلدي الكبير لمدينة برشيد،مساء اليوم، نزالا حارقا،انطلاقا من الساعة السابعة و النصف حيث سيستقبل الفريق الحريزي ضيفه اتحاد طنجة برسم آخر دورة من لقاءات الموسم الرياضي الحالي» الدورة 30 «.

فريق يوسفية برشيد الذي يحتل الرتبة ما قبل الأخيرة بمجموع 30 نقطة سيدخل هذا النزال بطموحات كبيرة و بمعنويات عالية خصوصا بعد عودته الجمعة الماضية بفوز ثمين أمام مضيفه فارس دكالة وهو الفوز الذي جاء متأخرا بعد سلسلة من النتائج السلبية ، والتي ساهمت في تردي وضعية الحريزيين الذين أصبحوا قاب قوسين من النزول للقسم الوطني الثاني.

فريق يوسفية برشيد الذي التحق بقسم الأضواء رفقة الإطار الوطني سعيد الصديقي قبل ثلاثة مواسم كان قد سجل حضوره بامتياز في موسمه الأول بالدوري الاحترافي الأول واعتبر ظاهرة ذلك الموسم.إلا أن مسيري الفريق الحريزي استغنوا مع بداية موسمهم الثاني على المدرب سعيد الصديقي بسبب النتائج السلبية ولم يتريثوا قليلا ولم يحافظوا على استقرار الإدارة التقنية للفريق، وهو ما دفع بهم للتعاقد مع الإطار التونسي فريد شوشان الذي لم يستمر طويلا بسبب خلافاته مع المكتب المسير للفريق. وبعد هزيمة يوسفية برشيد بالجديدة أمام الدفاع الحسنى المحلي.

أسندت مهمة التدريب من جديد للمدرب المساعد عمر أزماني الذي حاول أن يندمج بعد مرور دورات حيث فاز في بعض اللقاءات وخانه الحظ في نزالات أخرى وبعد اقتراب نهاية الموسم الماضي، أعفي عمر أزماني من مهامه وتم تعويضه بزميله مدرب الآمل عبدالرحيم نجار الملقب ب» اسكيلاتشي» والذي لازال يمارس مهامه بفريق يوسفية برشيد.

تلكم معالم عدم استقرار الإدارة التقنية للفريق الحريزي الذي عانى هذا الموسم ولا زال يعاني من النتائج التي لم تخدم مصالحه رغم أن الفريق يتوفر على تركيبة بشرية متميزة وقد ظهر في أكثر من مناسبة بوجه مشرف ونازل بقوة أندية كبيرة.

وقد طرحت العديد من الأسئلة داخل الأوساط الحريزية حول مستقبل الفريق الذي سيجبر على انتظار ما ستسفر عنه نتائج الفرق المهددة الأخرى.

الأكيد أن فريق يوسفية برشيد يجد نفسه اليوم في ورطة كبيرة وينتظر معجزة من أجل البقاء في قسم الأضواء.

كوفيد 19 يتمدد داخل فريق الدفاع الحسني الجديدي بإحدى عشر إصابة

العميد قرناص

م، الناسي

بعد أن أعلن أربعة أعضاء عن استقالتهم من المكتب المسير لفريق الدفاع الحسني الجديدي على اثر السقطة المدوية في مقابلة الجمعة التي أكرم فيها فريق يوسفية برشيد وفادة فارس دكالة بثلاثة اهداف مقابل اثنين وأكد فيها رئيس الفريق أن غياب بنشيخة قائد كتيبة الفريق كان جراء إصابته بأعراض تشبه أعراض كوفيد 19 ،أعلن مساء أول أمس الأحد نادي الدفاع الحسني الجديدي رصد ثماني حالات إيجابية جديدة مُصابة بفيروس «كورونا» المستجد، ليرتفع بذلك العدد الإجمالي للمصابين بالوباء التاجي داخل «فارس دكالة» إلى 11 فرداً يتوزعون بين اللاعبين والجهاز المرافق.بعد إصابة كل من قرناص وبنخالد وشوكاك.

وقال الفريق الدكالي ضمن بلاغ رسمي: «توصل نادي الدفاع الحسني الجديدي لكرة القدم بنتائج اختبارات كوفيد 19 التي أجرتها مكونات الفريق صباح اليوم الأحد 25 يوليوز 2021. وأظهرت النتائج وجود 8 حالات إيجابية جديدة، وبالتالي وصل عدد المصابين داخل الفريق إلى 11 مصابا من بينهم 3 من الجهاز المرافق و8 لاعبين».

وأكد المصدر نفسه أن كل المصابين سيجري إخضاعهم للعزل الصحي وكذلك البروتوكول العلاجي الخاص بالفيروس، بهدف التعافي منه في أقرب وقت ممكن.

في غضون ذلك، يستعد الدفاع الحسني الجديدي لمواجهة حسنية أكادير، يوم غد الأربعاء، على أرضية «الملعب الكبير لأكادير»، انطلاقاً من التاسعة والنصف مساءً برسم الجولة الأخيرة من البطولة الاحترافية - القسم الأول .

ويحتل الفريق الجديدي ، المركز التاسع في سلم الترتيب برصيد 35 نقطة، حيث ضمن بقاءه بالقسم الأول .

القديوي ينفي موافقته على أي صيغة توافقية مع الرجاء البيضاوي لصرف مستحقاته

مصطفى الناسي

نفى يوسف القديوي الإدريسي اللاعب السابق للوداد والرجاء البيضاويين والجيش الملكي ونهضة الزمامرة والعديد من الفرق الخليجية والذي أنهى موسمه الحالي رفقة فريق سطاد المغربي الذي يمارس ضمن البطولة الاحترافية القسم الثاني، أن يكون قد وافق على أي عرض بخصم جزء من مستحقاته المالية التي مازالت في ذمة فريق الرجاء البيضاوي من أجل تسريع وثيرة تسليمه الباقي.

وكانت العديد من المواقع الرياضية ومواقع التواصل الاجتماعي قد أفادت أن الرئيس الأسبق للرجاء الرياضي البيضاوي قد جالس القديوي وأقنعه بالتنازل عن مبلغ 400 مليون سنتيم من إجمالي المبلغ الذي يصل إلى ما يناهز المليار سنتيم والتي كانت الجامعة الملكية لكرة القدم قد أقرت بأحقية القديوي فيه والذي يضم منح التوقيع والرواتب والعلاج من كسر أصيب به أثناء انتمائه لفريق الرجاء والترويض وهي المصاريف التي كان قد أثبتها القديوي للجهاز الجامعي المغربي بفاتورات وعقود وأقرت بأحقيته في ذلك.

ونفى القديوي أن يكون قد جالس بودريقة أو اشترط مجالسة رئيس الرجاء البيضاوي الحالي الأندلسي من أجل إعادة النظر في مطالبه أو تخفيض جزء منها ، وأكد انه ينتظر دوره ليتسلم مستحقاته قبل نهاية هذه السنة .

من سباق للدراجات

«انقلاب» على عصبة بني ملال خنيفرة - درعة تافيلالت لسباق الدراجات يجر الجامعة للمحاكمة بإدارية الدارالبيضاء

أحمد بيضي

ما تزال عصبة جهة بني ملال خنيفرة درعة تافيلالت لسباق الدراجات تعيش أزمة كبيرة بعد إقدام الجامعة الملكية المغربية لهذه الرياضة على إحداث رأس آخر لهذه العصبة لتصبح برأسين، في ظروف غامضة وصفتها «العصبة الشرعية» بشكل من القفز على القوانين والأعراف،دون أن تتوقف هذه العصبة عن تحركاتها في كل الاتجاهات، حاملة أوراقها الثبوتية، وطارقة أبواب السلطات المحلية والجهات المسؤولة، مستنكرة عملية «الانقلاب الجائر» عليها، قبل أن تصل بملفها إلى ردهات المحكمة الإدارية بالدارالبيضاء.

وفي هذا الصدد، فات لعصبة جهة بني ملال خنيفرة درعة تافيلالت لسباق الدراجات أن نددت، لدى الجهات المسؤولة، بتشكيل «عصبة غيرها»، وذلك في مراسلات ونداءات باسم رئيسها عزيز زعيري الذي هو، في ذات الوقت، رئيس نادي شباب أطلس خنيفرة للدراجات، الحامل لعدة ألقاب وميداليات وكؤوس، تم تتويجه بها وطنيا وقاريا، ومن بين أبطاله عادل العرباوي الذي كان بين المتواجدين بمعسكر للتدريب بإفران، مع النخبة الوطنية التي تستعد للمشاركة في الألعاب الأولمبية التي ستقام بالعاصمة اليابانية طوكيو.

وأكد عزيز زعيري أن جهوده جعلته يحظى بثقة جل رؤساء الجمعيات المنضوية تحت لواء الجامعة، الأمر الذي مهد له الطريق للفوز برئاسة عصبة جهة بني ملال خنيفرة درعة تافيلالت للدراجات، التي رأت النور، بإحدى القاعات العمومية بخريبكة، في السادس من أكتوبر 2019، طبقا لأحكام القانون 30/09 المتعلق بالتربية البدنية والرياضة، حتى أن رئيس الجامعة نفسه أعلن عن تزكيته لشرعية وقانونية هذه العصبة،ومهنئا الرئيس المنتخب على رأسها،فيما تم إشعار وزير الشباب والرياضة بموضوع التأسيس.

ولم تتوقف العصبة المنتخبة عن نشاطها الرياضي، وتنفيذها للبرنامج الرياضي للجامعة الملكية المغربية للدراجات، للموسم الرياضي 2020، من خلال برمجتها لسباقين جهويين، على مدى يومي 14 و15 مارس العام الماضي، منها سباق على الطريق وآخر في مدار مغلق، بمشاركة الجمعيات الرياضية المنضوية تحت لواء العصبة، ولم يكن موقع طلب الترخيص لإجراء السباقين سوى رئيس الجامعة الملكية المغربية للدراجات الذي طالب السلطات المحلية بالترخيص واتخاذ ما يلزم من الاجراءات الكفيلة بإنجاح التظاهرة.

ولم يكن رئيس العصبة المنتخبة، عزيز زعيري،يتوقع أن يفاجأ ببعض الأشخاص ممن وصفهم ب «الأعضاء النافذين» وهم يكشفون عن حقدهم الدفين وتربصهم بهذه العصبة،إلى حين «تسللوا» بقدرة قادر وتمكنوا، في نهاية يناير الماضي، من إحداث «عصبة أخرى» بحجة أن «العصبة القائمة غير حيوية ولا نشيطة»، وأمامها لم يجد الرئيس عزيز زعيري غير الإسراع برفع دعوى قضائية، عن طريق محام، لدى المحكمة الإدارية بالدارالبيضاء، من أجل رد الاعتبار والإنصاف في مواجهة رئيس الجامعة الملكية المغربية للدراجات.

ووفق مقال تقدم به محامي العصبة لرئيس المحكمة الإدارية، يرمي إلى بطلان الجمع العام الذي أفرز «العصبة الانقلابية»، فإن الدعوى القضائية، جاءت بعد قيام رئيس العصبة، عزيز زعيري، بتوجيه رسالة تظلم إلى رئيس الجامعة، منبها إياه إلى خرق القوانين الخاصة بالعصبة والنظام الأساسي للجامعة، وكذلك قانون التربية البدنية والرياضة، علاوة على القوانين المنظمة للتجمعات العامة، وقد بلغ هذا التظلم، عن طريق مفوض قضائي، إلى الجامعة الملكية بتاريخ 24 فبراير المنصرم، كما هو مثبت بمحضر التبليغ.

الثلاثاء 27 يوليوز 2021 الموافق 16 ذو الحجة 1442 العدد 12.901

الأخيرة

الاتحاد الاشتراكي

Al Ittihad Al Ichtiraki

www.alittihad.info www.twitter.com/alittihad_alichtirak www.facebook.com/alittihad_alichtiraki jaridati1@gmail.com

دراسة تكشف سبب الانتشار السريع لمتغيّر «دلتا» الهندي حول العالم!

اكتشف علماء سبب كون سلالة «دلتا» الهندية أكثر عدوى وانتشارها حول العالم بسرعة كبيرة.

وفحص العلماء في مركز مقاطعة قوانغدونغ لمكافحة الأمراض والوقاية منها في الصين، الأشخاص المصابين بالطفرة، والمعروفة أيضا باسم B.1.617.2.

وجدوا أنها تصنع نسخا من نفسها بسرعة أكبر وفترة حضانة أقصر من السلالات السابقة.

وصُنّف المتحوّر، الذي حُدد لأول مرة في الهند في سبتمبر، على أنه «متحور مزدوج» من قبل وزارة الصحة الهندية، لأنه يحمل طفرتين: L452R وE484Q.

وتعد L452R الطفرة نفسها التي شوهدت مع متغير محلي في كاليفورنيا، وE484Q تشبه الطفرة التي شوهدت في متغيرات «غاما» البرازيلية و»بيتا» الجنوب إفريقية.

وتحدث كلتا الطفرتين على أجزاء رئيسية من الفيروس، تسمح له بالدخول وإصابة الخلايا البشرية.

وفي الدراسة، التي نُشرت على الإنترنت في وقت سابق من هذا الشهر، نظر الفريق في 62 مريضا بـ»كوفيد19-» خلال أول ظهور لمتغير دلتا في Guangzhou، عاصمة مقاطعة قوانغدونغ، بين 21 مايو و18 يونيو.

وقارن الباحثون مستويات الفيروس لديهم مع 63 مريضا أصيبوا في عام 2020 بسلالة سابقة.

وزنها 45 كيلوغرام.. العثور على سمكة عملاقة نادرة بأحد شواطئ أمريكا..

جرفت الأمواج، سمكة من أعماق المحيط تزن 100 رطل أى حوالى 45 كيلوغرام، إلى شاطئ فى ولاية أوريجون الأمريكية، حيث تم العثور على سمكة أوبا التي يبلغ ارتفاعها 3 أقدام، أى قرابة متر واحد، وهي سمكة استوائية، على شاطئ الغروب، وفقًا لما ذكره حساب «أكواريوم سيسايد» في منشور على موقع التواصل الاجتماعى «فيسبوك».

وكتب حساب «أكوريوام سيسايد»، فى تعليقه على صور السمكة، «لقد أحدث ذلك ضجة كبيرة في الأكواريوم حيث تم تشجيع الناس على القدوم لإلقاء نظرة على هذه السمكة الجميلة والغريبة المظهر»، وفقا لموقع «يو إس إيه توداى».

محرك البحث «غوغل» سيزود مستخدميه بأسباب العثور على النتائج التي تظهر لهم

أعلنت شركة « غوغل «، يوم الخميس الماضي، أنها ستعرض على مستخدمي محرك البحث الخاص بها، مزيدا من المعلومات حول سبب العثور على نتائج البحث التي تظهر لهم.

و أضافت الشركة أن الباحثين عن استفسارات على محرك البحث « غوغل « سيصبح بمقدورهم الآن النقر للدخول في تفاصيل مثل مدى تطابق النتائج مع الكلمات المحددة المستخدمة في البحث، و ذلك للحكم بشكل أفضل على ملاءمة المعلومات لموضوع البحث.

و تجري « غوغل « تغييرات لإتاحة قدر أكبر للاتساق في نتائج البحث التي يوفرها محركها. و في وقت سابق من هذا العام قدمت الشركة خانات لإبلاغ المستخدمين بمصادر المعلومات التي يشاهدونها.

و بدأت كذلك في تحذير المستخدمين من أن موضوعا ما يتطور بسرعة وأن نتائج البحث فيه غير موثوقة.

الولايات المتحدة.. مسلح يسرق سيارة إسعاف وفي داخلها مريض

قالت شرطة هيوستن بولاية تكساس الأمريكية إن مسلحا سرق سيارة إسعاف في وقت مبكر من اليوم الجمعة، بينما كان مريض ورجل إطفاء بداخل السيارة.

وقالت إدارة الشرطة في سلسلة تغريدات، إن المشتبه به متهم بإخراج سيارة الإسعاف من الطريق. بعد ذلك، تم إجبار رجل إطفاء خلف عجلة القيادة على الخروج من سيارة الإسعاف تحت تهديد السلاح وتركه على جانب الطريق، بينما كان هناك مريض ورجل إطفاء آخر في مؤخرة السيارة.

وقالت السلطات إنها استخدمت نظام تحديد المواقع العالمي لتعقب سيارة الإسعاف، مشيرة إلى أن المشتبه به المسلح اعتقل بدون أي حوادث.

«كاسامار» هبة طرفاية التي تبتغي التثمين

إعداد: عدنان عبوا

تطالعك معلمة « كاسامار « ما إن تدلف إلى كورنيش طرفاية، المدينة التي تقع شمال مدينة العيون بحوالي 100 كلمتر، و تعد مزهوة، أهم معلمة تاريخية تميز المدينة عن باقي مدن الجنوب المغربي الأخرى.

« كاسامار» أو دار البحر، عنوان تاريخ تليد يعكس مدا و جزرا، أنشأها الإنجليز و تحوزها الإسبان، أنشأها المهندس و التاجر الإنجليزي « دونالد ماكينزي» سليل لندن بدعم من الحكومة البريطانية، لأغراض ميركنتيلية ظاهرها، و باطنها قضم تراب لبسط هيمنة ضاقت بها صدور « أهل التراب « الذين لم يألوا جهدا للذب عن أراضيهم ضد هذا التواجد « البراني «. بعدها تحوز الإسبان المعلمة التاريخية من قبل « مانويل فيتيغو « الذي حل محل « ماكينزي» لتفتح صفحة جديدة من المبادلات التجارية مع الإسبان الذين كانوا مزودي الساكنة بالمواد الغذائية و الألبسة و الأسلحة، مقايضة بالفحم الحطبي.

راهن حال معلمة كاسامار ليس أحسن حالا من أمسها، أمس كانت مناط تكالب من قوى استعمارية تحقق منها أغراضها، أما اليوم فـ» دار البحر» تعد هبة طرفاية التي تبتغي التثمين و يتعين صونها لجني عوائدها الثقافية و السياحية، بما يعرف أكثر بحاضرة مدينة طرفاية و (يعد لفظ طرفاية لفظا أمازيغيا مركبا و يتكون من طرف أي جانب و آيا أي هنا بمعنى هنا جانب البحر أو الشاطئ)، و يتعلق الأمر بدلالة جغرافية تحيل على موقع المدينة الصالح لرسو السفن، و تعرف تاريخيا عند الأجانب باسم كاب جوبي (cap juby)- على أوسع نطاق، ففي هذا الصدد أطلقت وزارة الثقافة مشروعا لإعادة تثمين معلمة كاسامار.

الحسن الشرفي المدير الجهوي لقطاع الثقافة بالعيون - الساقية الحمراء، قال إن الأمر يتعلق بمدينة تاريخية طافحة التراث، و تضم معالم أثرية كولونيالية على غرار « دار البحر « أو كاسامار «، أو حتى « ميناء فيكتوريا « كمعلمة بنيت سنة 12 دجنبر 1879 و انتهت أشغالها سنة 1882، كما شكلت محطة مينائية للتبادل التجاري بين جزر الكاناري و مدينة طرفاية. و أوضح المسؤول الثقافي في تصريح لوكالة المغرب العربي للأنباء، أن مرام تأسيسها كان التهرب الضريبي و عدم تأدية المكوس التي تفرضها سلطات ميناء الصويرة، مشيرا إلى أن هذه المرجعية التاريخية الكبرى لهذه المعلمة « تستدعي التدخل لترميمها و تثمينها «. و في معرض هذا الترافع، أشار إلى أن العمل منكب على تسجيل معلمة « كاسامار « كتراث وطني، كما عبأت الوزارة مبلغ 10 ملايين درهم، داعيا إلى تضافر جهود كل المتدخلين على غرار عمالة إقليم الطرفاية و المجلس الإقليمي و وكالة الجنوب و جماعة طرفاية لتعبئة ما مجموعه 50 مليون درهم. و عدد السيد الشرفي العوائد جد الإيجابية لهذا الترميم و التثمين، لاسيما السياحية، و التي سيعضدها و سيعرف بها كما يليق مشروع متحف « دار البحر «، و مركز للتراث الشفهي بإقليم طرفاية، و أبعاده الجهوية عموما، مشيرا إلى أن استحضار البعد النضالي و التاريخي لهذه المعلمة سيوسع أحياز التعريف بالأدوار التاريخية القديمة كما الحديثة لهذا الربع الغالي من الوطن. و بعدما اعتبر المشروع بالمهم و تنكب عليه مختلف الأطراف، كشف مواقع أخرى يتعين إيلاؤها مزيدا من العناية من قبيل « سينما طرفاية « و موقع « اخنيفيس « و « السبخات « (عبارة عن أراضي ملحية تتكون نتيجة لترسيب الأملاح بصورة كبيرة و مستمرة، فتكون قشرة بيضاء من البلورات الملحية و تكون هذه القشرة هشة ضعيفة)، على غرار سبخة « الطاح «، و» أم الضبع «. و خلص إلى أن طرفاية البوابة بالغة الأهمية و الكنز الثقافي و التراثي، و التي تختزن متحف الصناعة التقليدية الخاصة بأهل الصحراء، و يضم جميع الأدوات التي احتاجها معمر هذه الأرض، كالخيمة و المنتوجات المرتبطة بإنتاج حليب النوق، و متحف « سانت إسكبيري « الذي تعلق وجدانيا بهذا التراب، في أمس الحاجة إلى نهضة ثقافية تنهض بها كل المكونات و الفعاليات، من سلطة و من فعاليات المجتمع المدني لرد الاعتبار لمدينة طالها النسيان أو يكاد حتى جاءت العناية الملكية السامية، و مرامي المكون الثقافي للنموذج التنموي الجديد لأقاليم جنوب المملكة الموقع بين يدي جلالة الملك سنة 2015.

و توخى هذا المكون صون هذا الكنز الثقافي بشقيه المادي و اللامادي، و رد الاعتبار إلى أهله و العاملين فيه.

أنجلينا جولي تحقق انتصارا في معركتها القضائية ضد براد بيت

حققت الممثلة أنجلينا جولي انتصارا في معركتها القضائية ضد زوجها السابق الممثل براد بيت يتمثل في تنحية القاضي الذي كان يتولى الإشراف على طلاقهما وحضانة أطفالهما.

ويعود طلب براد بيت وأنجلينا جولي الطلاق إلى العام 2016 ويتواجهان مذاك عبر المحامين، بعدما كانا ذات يوم الزوجين الأكثر سحرا في هوليوود، وكونا عائلة مؤلفة من ستة أولاد.

لكن محكمة الاستئناف في كاليفورنيا قضت الجمعة بأنه استفاد ماليا من وظيفة منفصلة مع محامي براد بيت من دون الإفصاح عن ذلك، مما وفر حجة لمصلحة أنجلينا جولي التي كانت تطالب بكف يده. ويعيد هذا القرار القضية إلى المربع الأول، إذ يفترض أن يعاد النظر فيها أمام قاض جديد.

ويعود اللقاء بين الزوجين إلى العام 2004 خلال تصوير فيلم «مستر أند مسز سميث» الذي أديا فيه دور زوجين. وكان بيت لا يزال يومذاك متزوجا من الممثلة جنيفر أنيستون.

واتهم براد بيت البالغ 57 عاما بأنه ضرب أحد أولاده خلال رحلة بالطائرة بين فرنسا ولوس أنجليس في سبتمبر 2016، قبل وقت قصير من طلب أنجلينا الطلاق، لكن الشرطة الفدرالية الأمريكية وأخصائيين اجتماعيين برأوه.

وتوصل النجمان الهوليووديان العام 2018 إلى اتفاق حبي على حضانة أبنائهما،ولكن يبدو أنهما عادا عن هذا الاتفاق.

ولم تعلن بنود الاتفاق، ولكن وسائل الإعلام الأمريكية أشارت إلى أن براد بيت يسعى للحصول على حضانة مشتركة، فيما تحاول أنجلينا جولي الحصول على حضانة حصرية.

وقال مصدر مطلع على الملف لوكالة فرانس برس بعد صدور الحكم فيمايو إن الممثلة ترى «أنها وأطفالها لم يحصلوا على محاكمة عادلة» وأنها ستواصل «البحث عن أفضل حل للأطفال».

سيدة تسرق ألماس بقيمة 4.2 مليون جنيه إسترليني بخدعة تقليدية في لندن؟

كشفت صحف بريطانية، عن كيفية سرقة امرأة لمجموعة ألماس بقيمة 4.2 مليون جنيه إسترليني من تاجر مجوهرات فاخرة في لندن، وأشارت التقارير إلى أن المرأة تظاهرت بأنها خبيرة في الأحجار الكريمة لتستبدل خلال تمحيصها الماس الحقيقي بالمزيف.

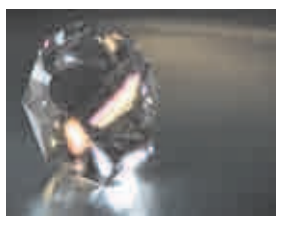

وانتحلت المرأة التي تدعى لولو لاكاتوس، صفة خبير أحجار كريمة، وتظاهرت بأنها تقيم 7 ماسات في صالة عرض «بودلز»، في شارع نيو بوند، في مايفير، وسط لندن، قبل أن تبدل الألماس الحقيقي بالمزيف، وهو ما تم الكشف عنه، فيما تخضع السيدة للمحاكمة حاليًا، وفقا لما نقله موقع RT.

ووضعت لولو لاكاتوس، الجواهر في محفظة مقفلة وكان من المقرر حفظها في قبو الجواهرجي في انتظار تسديد قيمتها، وعندما تم فتح الحقيبة وجد الخبير الحقيقي 7 حبات صغيرة من الماس المزيف فيها، وخلال المحاكمة، قال المدعي العام فيليب ستوت: «خفة يد المدعى عليها ساعدتها في سرقة حبات الألماس»، فيما أصرت لاكاتوس على نفى التهم الموجهة لها.

وتبلغ لولو لاكاتوس من العمر 60 عاما، وولدت في رومانيا وعاشت في فرنسا، وتنفي التهم الموجهة إليها.

وفى سياق آخر، تم اكتشاف ماسة بوزن 1098 قيراطًا، في جمهورية بوتسوانا - فى وقت سابق - ويُعتقد أنها ثالث أكبر حجر في العالم، من حيث جودة الأحجار الكريمة، يتم استخراجها على الإطلاق، وفقًا لمشروع مشترك بين الحكومة وشركة «دي بيرز» الرائدة في مجال التعدين وتستحوذ على سوق الألماس عالميًا.

تعتبر قطعة الألماس، ثالث أكبر حجر في العالم، خلف حجر كولينان البالغ 3.106 قيراط الذي تم استرداده في جنوب إفريقيا في عام 1905، و1،109 قيراط للماسة «ليسيدي لا رونا» التي اكتشفها لوكارا دايموندز في بوتسوانا في عام 2015.