الخميس 29 فبراير 2024 الموافق 19 شعبان 1445 العدد 13.685

الاتحاد الاشتراكي

Al Ittihad Al Ichtiraki

مدير النشر والتحرير: عبد الحميد جماهري

www.alittihad.info www.twitter.com/Alittihad_alichtirak www.facebook.com/Alittihad_alichtiraki jaridati1@gmail.com

الثمن: 4 دراهم

عمر بنجلون
1975 - 1936
شهيد صحافة
الاتحاد الاشتراكي

برنامج مكثف للكاتب الأول إدريس لشكر:

اللقاء الوطني الأول للمنتخبات الاتحاديات، والمؤتمران الإقليميان ببرشيد وسيدي البرنوصي – سيدي مومن

نهاية أسبوع حافلة لإدريس لشكر، الكاتب الأول للاتحاد الاشتراكي للقوات الشعبية، بترؤسه اللقاء الوطني الأول للمنتخبات الاتحاديات، من تنظيم منظمة النساء الاتحاديات، تحت شعار « المساواة الكاملة في التدبير المؤسساتي المحلي أساس التنمية المنتجة »، وذلك يوم السبت 02 مارس 2023 في الساعة العاشرة صباحا بالمقر المركزي للحزب.

كما سيشرف الكاتب الأول على المؤتمر الثالث للاتحاد الاشتراكي للقوات الشعبية بإقليم برشيد تحت شعار «تخليق الحياة السياسية مدخل أساسي للتنمية»، وذلك يوم السبت 2 مارس2024 بالمدرسة الوطنية للعلوم التطبيقية ببرشيد.

وبإشراف من الكتابة الإقليمية لحزب الاتحاد الاشتراكي للقوات الشعبية بالدار البيضاء سطات، يترأس الكاتب الأول المؤتمر الإقليمي الرابع تحت شعار: «تخليق الحياة السياسية لربح رهان التنمية»، وذلك يوم الأحد 3 مارس 2024 في الساعة الثالثة بعد الزوال بقاعة العروض بالمركب الإداري بمقاطعة سيدي البرنوصي.

المغرب يدعو أمام مجلس حقوق الإنسان إلى الوقف الفوري والشامل للحرب الإسرائيلية على غزة

صفحة 02...

إضراب وطني اليوم الخميس في كافة المراكز الصحية والمستشفيات

صفحة 05...

الفريق الاشتراكي - المعارضة الاتحادية يسائل الحكومة:

سعيد بعزيز: إعداد قوائم الملزمين بالتصريح الإجباري بالممتلكات

البقالي الطاهري وحياة لعرايش: الحكومة والتموين خلال شهر رمضان

عويشة زلفي: الوضع الكارثي والمزري للملعب الكبير بمدينة طانطان

مجيدة شهيد: دور الجماعات في مواجهة انتشار الكلاب الضالة بزاكورة

صفحة 07...

المغرب يفتح جبهة قارية ودولية ضد تجنيد الأطفال في العالم

دعا إلى تنسيق دولي قوي، وعَيْنُه على تجنيد أطفال المخيمات في تندوف

صفحة 03

بنود الاتفاق الأولي الذي وافق عليه الاحتلال في مباحثات باريس

عودة تدريجية للنازحين إلى شمال القطاع، وإطلاق سراح 400 أسير فلسطيني

صفحة 04

بين إضعاف المؤسسات الدستورية ونداء المعارضة الاتحادية

د.محمد السوعلي *

عرفت الساحة السياسية والتنموية، خلال الفترة الأخيرة ببلادنا، اتجاهين متناقضين لابد من التأكيد عليهما لفهم المشهد السياسي وما يعتريه من مفارقات قلما وجدنا مثيلاتها في المنظومات السياسية الحديثة.

فمن جهة يلاحظ المتتبع للشأن السياسي الداخلي أن الحكومة اتخذت منحى يصب في إضعاف المؤسسات وتهميش المعارضة الدستورية وإثقال كاهل المواطنات والمواطنين وإضعاف قدرتهم الشرائية والتطبيع على نحو ما مع قيم الفساد والرشوة والريع والزبونية ضاربة بعرض الحائط ما التزمت به من إصلاحات هيكلية ومجتمعية. نفس المتتبع يسجل أن المعارضة البرلمانية وفي مقدمتها المعارضة الاتحادية وحزب الاتحاد الاشتراكي للقوات الشعبية لم يتوقف عن تنبيه حكومة التغول إلى خطورة الوضع السياسي والاقتصادي والاجتماعي الذي تظهر ملامحه بجلاء في حياة العديد من الفئات الفقيرة وحتى المتوسطة، حيث اتسعت مظاهر التهميش، وتعمقت الفوارق الاجتماعية والمجالية، في غياب استراتيجية ناجعة للتخفيف من هذه الأوضاع، مما أدى إلى خروج المواطنات والمواطنين للاحتجاج في قطاعات حيوية كالتعليم والصحة ... في السنوات الأخيرة.

إن برلمان حزب الاتحاد الاشتراكي للقوات الشعبية، كما جاء في بيان اجتماعه الأخير، ومن موقع المعارضة المسؤولة نبه أكثر من مرة "إلى العديد من الأعطاب التي تكتنف التجربة الحكومية الحالية على مستويات عديدة، مما أدى إلى تفاقم الغلاء الذي هم معظم السلع الأساسية، وسط عجز حكومي عن مراقبة حركية الأسواق، ومحاربة كل أشكال الاحتكار، وفشل في التدخل لحماية جيوب المواطنات والمواطنين. فحكومة "الغلاء والتهميش" اجتهدت في رهن مصالح المواطنات والمواطنين بصراعاتها الهامشية داخل الأغلبية أو داخل أحزابها، متجاهلة تحمل مسؤولياتها لمعالجة الوضع في ما تبقى من مدة انتدابها.

ونحن في منتصف ولاية هذه الحكومة التي لم تحسن تنزيل المشاريع المهيكلة التي أعطى انطلاقتها عاهل البلاد، وتفعيلا للمقتضيات الدستورية التي تعطي للمعارضة البرلمانية تصحيح الوضع في البلاد، باتخاذ خطوات استراتيجية وفعّالة صادق عليها المؤتمر الوطني الحادي عشر والمجالس الوطنية للحزب وجهاز المكتب السياسي وكاتبه الأول الأستاذ إدريس لشكر في مناسبات عديدة.

* عضو اللجنة الوطنية للتحكيم والاخلاقيات

بقية ص 03

على خلفية الأحداث التي رافقت مباراة المغرب التطواني والرجاء

متابعة 20 شخصا في حالة اعتقال وإحالة أربعة قاصرين على مركز حماية الطفولة والتنسيق مستمر لاعتقال آخرين

صفحة 15

كسر الخاطر

بوريطة - سيجورني: هل تسمعني؟ 2/2

عبد الحميد جماهري

hamidjmahri@yahoo.fr

ديبلوماسية باريز بين التردد والتناقض

سمعناها من ممثل فرنسا في مجلس الأمن ومن الرئيس ماكرون نفسه ثم من سفير فرنسا في المغرب، وانتظرنا مضامين هذا "المضي إلى الأمام".. وتبين أن المقصود به هو "دعم تنمية الأقاليم الجنوبية" متحدثا في الوقت ذاته عن "سكان الأقاليم" وليس عن مغاربة الصحراء.

وإن كان هذا تضمين خجول للسيادة المغربية، مع استعمال القاموس الأممي، فإنه مع ذلك يستوجب ملاحظات في الشكل والمضمون.

ثانيا: إعادة التأكيد على دعم الحكم الذاتي، والتذكير بأن فرنسا كانت أول من دعمه، وأن فرنسا ستجد المغرب داعما في الحكم الذاتي كلما احتاجها .. وكلها عبارات تقول نفس الشيء ، هو التزام فرنسا بسقف سياسي في تأييد المغرب عمره 17 سنة، وعدم الأخذ بالمتغيرات الدولية والإقليمية بخصوص القضية الوطنية وتجاوز المغرب لدعم فرنسا باعترافات دولية حاسمة كما هو حال الولايات المتحدة حاملة القلم في القضية..بل تبدو فرنسا متخلفة عن ريادتها السابقة في الملف لحسابات لا تخفى على المغرب.

ثالثا: لم يلتزم سيجورني نفسه بالمنطلقات التي وضعها لمعاينته القضية لما أقر بأن الصحراء المغربية قضية "رهان وجودي" بالنسبة للمغرب.

والرهانات، كما تعلمنا من الروائي ألبير كامو Albert Camus، تكون في العادة ذات صلة بالموت (حياة أو موت) أو ذات صلة بالحرية والمسؤولية، أو بالعزلة الأساسية أو بالمعنى الذي نعطيه لوجودنا..

في أي خانة يفكر الوزير ستيفان سيجورني هو يعتبر القضية رهانا وجوديا؟

في الواقع يمكن للعارفين بالتاريخ الفرنسي أن يحيلونا على قضية الألزاس - اللورين، التي ظلت موضع خلاف مزمن بين فرنسا وألمانيا منذ قيام الثورة الفرنسية عام 1789...وعادت إلى فرنسا عام 1945 في نهاية الحرب العالمية الثانية، وظلت جزءا من البلاد منذ ذلك الحين، ولعل الفرنسيين كانوا يعبرون بنفس عبارة سيجورني عن الصحراء أي "رهان وجود" بالنسبة لبلدهم.. ولعل العبارة تحيل في الوقت ذاته، بالنسبة للمغاربة على شبيهة لها في الرسالة الشهيرة لبيدرو سانشيز، في موقف بلاده الجديد الذي أعلنه في مارس 2022 ، والذي غيَّر من معطيات القضية ومن ترتيبات المنطقة.

وكان حريا بوزير خارجية فرنسا أن يفتح باب التأويل المنطقي، ويذهب بالمنطق إلى آخره وعدم البقاء في نقطة الدعم التنموي لمفهوم السيادة!

ثم لقد مجَّد الوزير "البراغماتية" فهل من البراغماتية أن نتحدث عن علاقات "لثلاثين سنة المقبلة"... بدون أن نحسم المنطلق الذي يجب أن تقام عليه؟

هل من البراغماتية أن يطمح الشريك الفرنسي في علاقات استراتيجية كبيرة بمضامين كبرى، مع بلاد لا يملك الوضوح بخصوص نصف ترابها؟ وهل من البراغماتية أن نحلم بعلاقات متميزة مع بلاد لها موقفان من ترابنا: موقف السيادة الكاملة شمالا وموقف الحكم الذاتي المعلق في ....الغيب الأممي؟ وهل من البراغماتية أن تسارع فرنسا إلى رسم آفاق اقتصادية في الجنوب، بدون رسم آفاق سياسية وطنية فيه؟

هي أسئلة قد يكون من المجدي طرحها وإنتاج أجوبة عليها من طرف الدولة الفرنسية..

والتأكيد اليوم على الخروج من منطقة التوتر، وربط الاتصال ، بدون أن تكون فرنسا قد خرجت تماما من الضبابية، والمغرب لا يسبُّ المستقبل لهذا يترك له الباب مفتوحا ويتقدم بخطوات بطيئة في المنحنى المتصاعد للخروج من منطقة التوتر..

وما زالت الرسالة الملكية في صندوق البريد الجمهوري لإيمانويل ماكرون.. في طياتها عرض "مرحلة جديدة وغير مسبوقة، في العلاقات بين البلدين، على أساس الثقة والشفافية والاحترام المتبادل، والوفاء بالالتزامات".

jaridati1@gmail.com
www.facebook.com/Alittihad_alichtiraki
www.twitter.com/Alittihad_alichtirak
www.alittihad.press.ma

كارثة إنسانية لا يمكن للمجتمع الدولي مواصلة غض الطرف عنها

المغرب يدعو أمام مجلس حقوق الإنسان إلى الوقف الفوري والشامل والمستدام للحرب الإسرائيلية على غزة

دعا المغرب، اليوم الثلاثاء بجنيف، إلى الوقف الفوري والشامل والمستدام للحرب الإسرائيلية على غزة.

وأكدت المملكة في الكلمة التي ألقاها ناصر بوريطة، وزير الشؤون الخارجية والتعاون الإفريقي والمغاربة المقيمين بالخارج، في إطار الجزء رفيع المستوى من أشغال الدورة 55 لمجلس حقوق الإنسان، الذي يترأسه المغرب، أن قطاع غزة يعيش أزمة غير مسبوقة وكارثة إنسانية لا يمكن للمجتمع الدولي مواصلة غض الطرف عنها، «وهو ما جعل صاحب الجلالة الملك محمد السادس، بصفته رئيسا للجنة القدس، يدعو إلى صحوة الضمير الإنساني لوقف قتل النفس البشرية التي كرمها الله عز وجل».

وقال بوريطة إنه في ظل استمرار الأعمال العسكرية المتصاعدة وتفاقم الأوضاع الإنسانية في قطاع غزة، تؤكد المملكة المغربية على مواقفها الثابتة وتدعو مرة أخرى وبشدة إلى الوقف الفوري والشامل والمستدام للحرب الإسرائيلية على غزة و»ضمان حماية المدنيين وعدم استهدافهم، في ظل استمرار القصف الإسرائيلي العشوائي للمستشفيات والمدارس ودور العبادة وغيرها من المنشآت المدنية».

كما أكد على ضرورة السماح بإيصال المساعدات الإنسانية بانسيابية وبكميات كافية لساكنة غزة، وحماية الفلسطينيين من التهجير من وطنهم وإرساء أفق سياسي للقضية الفلسطينية، كفيل بإنعاش حل الدولتين، وإقامة دولة فلسطينية على حدود 1967 وعاصمتها القدس الشرقية.

من جهة أخرى، أكد ناصر بوريطة، أن الرئاسة المغربية لمجلس حقوق الإنسان ستنخرط بمصداقية وديناميكية وبسعي إلى التوافقات البناءة من أجل تحقيق أهداف هذه الهيئة الأممية.

وقال بوريطة، إنه «انطلاقا من مكتسباتها على المستوى الوطني ووفقا لالتزاماتها الدولية، ستنخرط الرئاسة المغربية لمجلس حقوق الإنسان بنفس المبادئ والقيم وطرق العمل التي عرفت بها الدبلوماسية المغربية، بتعليمات من صاحب الجلالة الملك محمد السادس، وعلى رأسها: المصداقية في العمل، والدينامية في الأداء، والابتكار في الأساليب، والسعي إلى التوافقات البناءة، لتحقيق الأهداف النبيلة التي من أجلها تم إحداث هذه الهيئة».

وذكر بأن انتخاب المملكة على رأس هذا الجهاز الأممي الهام، شكل اعترافا دوليا بالتزام المغرب الراسخ، وفقا للتوجيهات السامية لجلالة الملك محمد السادس، بالنهوض بحقوق الإنسان على المستوى الوطني والإقليمي والدولي.

وأوضح أنه بفضل الرؤية الملكية المتبصرة، قطع المغرب أشواطا مهمة لإرساء منظومة متكاملة لحقوق الإنسان، عبر تنزيل العديد من الأوراش الإصلاحية والمبادرات النوعية، من قبيل التجربة المغربية في مجال العدالة الانتقالية، وورش تعديل مدونة الأسرة، والمبادرة الوطنية للتنمية البشرية، والنموذج التنموي للأقاليم الجنوبية، والنموذج التنموي الجديد وتعميم الحماية الاجتماعية، و»كلها أوراش ملكية تضع المواطن المغربي في صلب توجهات وبرامج التنمية المستدامة».

من جهة أخرى، ذكر بوريطة بأن الدورة 55 لمجلس حقوق الإنسان تنعقد في سياق دولي معقد، يطرح تحديات عصيبة، من أهمها الاستقطاب الحاد على المستوى الدولي، الذي يقوض دعائم التوافق العالمي الكفيل بتعزيز حقوق الإنسان، واستمرار الانتهاكات الجسيمة لحقوق الإنسان في العديد من مناطق العالم وتراجع المكتسبات التي حققها المنتظم الدولي في قضايا جوهرية، كالتمتع بالحقوق الاقتصادية والاجتماعية، ومكانة المرأة، وحقوق الطفل، ووضعية المهاجرين واللاجئين وتصاعد خطاب الكراهية.

وأشار إلى أنه رغم الإنجازات المتميزة التي حققها المجلس منذ إنشائه، فهو يواجه تحديات تعيق مسيرته، إذ يشهد حاليا محاولات استغلال بعض القضايا وتحريفها عن أهدافها، من أجل خدمة أجندات لا علاقة لها بحقوق الإنسان.

وأكد أن المملكة المغربية، من خلال رئاستها لمجلس حقوق الإنسان، ستعمل على إطلاق مجموعة من المبادرات، من ضمنها الدعوة لعقد دورة استثنائية للمجلس حول موضوع توافقي، سيتم التشاور حوله، واحتضان خلوة لتقييم فعالية المجلس ورسم توصيات عملية في مسار مراجعة أساليب عمل مجلس حقوق الإنسان، المرتقب خلال سنة 2026، ثم إطلاق مبادرة، مع مجموعة من الشركاء، حول المرأة في العمل الدبلوماسي، وبالخصوص في مجال حقوق الإنسان.

وعلى هامش مشاركته في فعاليات الدورة 55 لمجلس حقوق الإنسان، عقد السيد ناصر بوريطة لقاءات ثنائية مع نظرائه في البحرين وكازاخستان وهولندا. كما أجرى مباحثات مع المفوض السامي للاجئين والمفوض السامي لحقوق الإنسان.

ويمثل بوريطة المغرب في الدورة الخامسة والخمسين لمجلس حقوق الإنسان برئاسة المغرب من خلال السفير الممثل الدائم للمملكة بجنيف، عمر زنيبر، الذي انتخب لهذه المهمة في يناير الماضي.

قوارب الموت تخلف ضحايا جدد

مصرع ثمانية أشخاص غرقا بمياه المتوسط خلال محاولة للهجرة السرية

أفادت السلطات المحلية بإقليم الناظور بأن 8 أشخاص لقوا مصرعهم غرقا بمياه البحر الأبيض المتوسط، مساء أول أمس الثلاثاء، أثناء محاولة للهجرة غير النظامية.

وأوضحت السلطات المحلية، أمس الأربعاء، أن الضحايا كانوا ضمن مجموعة من المهاجرين غير النظاميين استقلوا قاربا مطاطيا في محاولة لعبور البحر الأبيض المتوسط انطلاقا من منطقة تشارانا- بومحفوض جماعة بني شيكر، قبل أن ينقلب القارب بسبب سوء الأحوال الجوية، التي سجلت هبوب رياح قوية وارتفاع لعلو أمواج البحر.

وحسب المصدر ذاته، تدخلت السلطات المحلية ومصالح الدرك الملكي والبحرية الملكية والوقاية المدنية، حيث تم إنقاذ 9 أشخاص وانتشال 8 جثث، فيما تستمر الأبحاث حاليا من أجل الوصول إلى مفقودين محتملين.

وأشار إلى أنه تم فتح بحث من قبل السلطات المعنية، تحت إشراف النيابة العامة المختصة، من أجل الكشف عن كافة الظروف والملابسات المحيطة بهذا الحادث.

تطوير التعاون الأمني في صلب مباحثات بين حموشي ورئيس المكتب الفيدرالي للشرطة الجنائية بألمانيا

استقبل المدير العام للأمن الوطني ولمراقبة التراب الوطني عبد اللطيف حموشي، صباح الثلاثاء، بمدينة الرباط، السيد هولغر مونش Holger Münch رئيس المكتب الفيدرالي للشرطة الجنائية بدولة ألمانيا، الذي يجري زيارة عمل للمملكة على رأس وفد أمني هام.

وأوضح بلاغ للمديرية العامة للأمن الوطني، أن المدير العام للأمن الوطني ولمراقبة التراب الوطني، استعرض مع نظيره الألماني مستويات التعاون الثنائي في مختلف القضايا الأمنية ذات الاهتمام المشترك، وسبل تطويرها والارتقاء بها بما يخدم مصالح البلدين في المجال الأمني.

وأضاف البلاغ، أن الطرفين تباحثا كذلك العديد من الملفات الأمنية التي تشكل حاليا موضوع تعاون عملياتي مشترك، وكذا آليات تعزيز الشراكة والمساعدة التقنية المتبادلة في مجال التكوين والتدريب الشرطي.

وأشار المصدر ذاته، إلى أن هذا اللقاء يندرج في سياق الرغبة المشتركة للبلدين في دعم وتطوير التعاون الثنائي في المجال الأمني، بما يضمن توحيد وجهات النظر وتنسيق الجهود المشتركة لمواجهة مختلف التهديدات والتحديات الأمنية.

التوقيع على اتفاقية حول القواعد الأخلاقية لحماية المعطيات الشخصية في الاستخدامات التكنولوجية

تم، الثلاثاء بالرباط، التوقيع على اتفاقية تتعلق بإرساء القواعد الأخلاقية في الاستخدامات التكنولوجية ، بين اللجنة الوطنيةلمراقبة حماية المعطيات ذات الطابع الشخصي، ولجنة الحق في الحصول على المعلومات، ومدرسة الحكامة والاقتصاد بالرباط.

وتهدف هذه الاتفاقية، التي وقع عليها كل من رئيس اللجنة الوطنية لمراقبة حماية المعطيات ذات الطابع الشخصي، عمر السغروشني، وممثل مدرسة الحكامة والاقتصاد بالرباط، علي مطيب، إلى دعم الوسط التربوي من خلال التكوين والتحسيس حول مسألة احترام المعطيات ذات الطابع الشخصي.

وبهذه المناسبة، أكد السغروشني في تصريح لوكالة المغرب العربي للأنباء أن هذه الاتفاقية، التي تم إبرامها مع مؤسسة مرجعية في مجال الذكاء الاقتصادي وتنظيم الاستخدامات الأخلاقية والتكنولوجية، تهدف إلى التوعية بشأن مخاطر الاستخدامات غير الأخلاقية للتكنولوجيات وخاصة فيما يتعلق بـ «التزييف العميق» و»الأخبار الزائفة».

وأضاف أن اللجنة تسعى إلى العمل مع مدرسة الحكامة والاقتصاد بالرباط لتقديم الشروحات للطلاب والمتدربين حول الآليات التي تقف وراء انتشار «التزييف العميق» و»الأخبار الزائفة»، والانكباب على المقاربات التي يجب اعتمادها للحد من التأثير السلبي لهذه الاستخدامات التكنولوجية.

من جهته، أبرز السيد مطيب أن الاتفاقية تهدف إلى التحسيس والتثقيف بالسيادة في مجال المعلومة ، من خلال المواضيع ذات الطابع الاستراتيجي التي تقترحها مدرسة الحكامة والاقتصاد بالرباط على طلابها.

وأضاف أن هذه الاتفاقية تهدف أيضا إلى مكافحة التضليل الإعلامي وحماية المعطيات من أجل حكامة جيدة.

وأحدثت اللجنة الوطنية لمراقبة حماية المعطيات ذات الطابع الشخصي بمقتضى القانون 08-09 الصادر في 18 فبراير 2009 المتعلق بحماية الأشخاص الذاتيين تجاه معالجة المعطيات ذات الطابع الشخصي. وتضطلع بمهمة التحقق من أن عمليات معالجة المعطيات الشخصية تتم بشكل قانوني وأنها لاتمس بالحياة الخاصة أو بحقوق الإنسان أو بالحريات.

أما مدرسة الحكامة والاقتصاد، وهي أول فرع دولي لمدرسة الحرب الاقتصادية بباريس، فتهدف إلى تزويد صناع القرار الأفارقة بأساليب تحليل وتدبير المعلومات والتأثير والتي تمكنهم من التفكير بشكل مختلف ومواجهة التحديات الاقتصادية والاستراتيجية والأمنية .

الجمعية الوطنية لمتقاعدي قطاع اتصالات المغرب تعقد لقاء تواصليا بالرباط

تخبر الجمعية الوطنية لمتقاعدي قطاع اتصالات المغرب، كافة المتقاعدات والمتقاعدين أنها ستنظم لقاءا تواصليا، يوم السبت 2 مارس 2024 بدار الشباب النور بالرباط، ابتداء من الساعة العاشرة صباحا، وتهيب الجمعية بجميع المتقاعدات والمتقاعدين للحضور بكثافة لإنجاح أشغال هذا اللقاء ولإثراء النقاش

وفي نفس السياق، أشارت الجمعية أن اللقاء المزمع عقده، سيحضره ثلة من الخبراء في قطاع المالية، وأنظمة التقاعد، كما سيتم اتخاذ قرارات خلال هذا اللقاء من خلال الاطلاع على الإجراءات والأحكام الصادرة في الملفات التي تمت إحالتها على القضاء .

«يا أيتها النفس المطمئنة، ارجعي إلى ربك راضية مرضية، فادخلي في عبادي وادخلي جنتي».
صدق الله العظيم

سي احمد احدوشن في ذمة الله

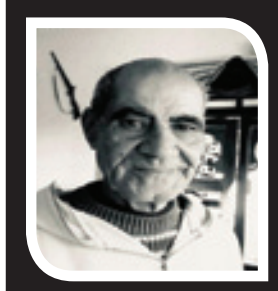

انتقل إلى عفو الله بمدينة شفشاون أخونا سي احمد احدوشن، وقد سبق للفقيد أن انتخب عضوا بالمجلس البلدي لشفشاون وساهم في إنجاح تجربة الاتحاديين في الجماعة.

وبهذه المناسبة الأليمة تتقدم الكتابة الإقليمية للحزب بشفشاون بأحر مشاعر العزاء والمواساة لأختنا منى احدوشن، ابنة الفقيد، ولزوجها أخينا عماد الاغداس ولأرملته وأبنائه وإخوانه وجميع أهله وأقاربه. سائلين الله أن يتغمد فقيدنا العزيز بواسع رحمته ويسكنه فسيح جناته، ويرزق ذويه الصبر على فراقه.

إنا لله وإنا إليه راجعون.

بعد رفض المجلس الجماعي لسطات الترخيص له لاستعمال القاعة الكبرى

الاتحاد الجمعوي بالمدينة يصف القرار بالمعاكس للنقاش العمومي حول الماء

جلال كندالي

عبر الاتحاد الجمعوي للتنمية والتضامن بسطات عن مفاجأته برفض المجلس الجماعي لسطات، الترخيص له لاستعمال القاعة الكبرى في قصر بلدية سطات من أجل تنظيم ندوة للتواصل والتوعية بضرورة ترشيد استهلاك الماء، والتعريف بالمجهودات في هذا المجال على صعيد المغرب عامة وإقليم سطات خاصة، وذلك تحت عنوان «أزمة الماء، التحديات والتدابير المتخذة» بتاريخ 28 فبراير 2024، والتي كان من المقرر أن يحضرها مسؤولون من الوزارة المعنية ومجموعة من الخبراء والمتدخلين الوطنيين والمحليين.

وقد عقد المجلس الإداري للاتحاد الجمعوي اجتماعا عاجلا واستثنائيا، يوم الأحد 25 فبراير 2024، تم فيه تدارس هذه المستجدات الطارئة، حيث تم التأكيد على أن الندوة كانت بهدف أساسي هو التوعية والبحث في الحلول الاستراتيجية الكفيلة بحل أزمة الماء، وبمقاربة تشاركية، تشرك ساكنة مدينة سطات التي عانت وتعاني من السياسات والقرارات الارتجالية، وتجعلها طرفا فاعلا في الحفاظ على هاته المادة الحيوية.

واعتبر البيان أن إجراء المجلس الجماعي لسطات بحرمان الاتحاد الجمعوي من استعمال قاعة البلدية، خارج التوجهات والنقاش العمومي حول قضية الماء الحساسة، ويخالف الجهود المبذولة على كافة الأصعدة الرسمية والشعبية للتعبئة لتجاوز هذه الأزمة، علما أن القاعة قد جرى استخدامها في عدد من الندوات والتظاهرات من طرف بعض مكونات المجتمع المدني؛ مذكرا المجلس الجماعي لسطات أن من حق المجتمع المدني ومنظماته القانونية استعمال القاعة والمرافق العمومية، وذلك حسب القوانين والضمانات التي كفلها الدستور.

www.alittihad.info www.twitter.com/Alittihad_alichtirak www.facebook.com/Alittihad_alichtiraki jaridati1@gmail.com

المعهد البريطاني للتجارة الحرة يؤكد أهمية المقاربة الشاملة

باحثون يبرزون بالعيون الأبعاد الاستراتيجية للمبادرة الملكية الأطلسية

■ الاتحاد الاشتراكي– وكالات

ما زالت ردود الفعل الإيجابية تتواصل حول مبادرة جلالة الملك محمد السادس الرامية إلى تعزيز ولوج بلدان الساحل إلى المحيط الأطلسي، والتي تبرز أبعادها الاستراتيجية بالنسبة للمنطقة والقارة الإفريقية.

وفي هذا الإطار، أكد المعهد البريطاني للتجارة الحرة على أهمية المقاربة الشاملة التي تعتمدها مبادرة جلالة الملك محمد السادس الرامية إلى تعزيز ولوج بلدان الساحل إلى المحيط الأطلسي.

وأبرز المعهد، في تقرير قدمه مساء الاثنين بلندن، أهمية المبادرة الملكية التي تساهم في رفع التحديات التي تواجه منطقة الساحل، والتي ترتكز على التنمية والتعليم والاستدامة البيئية.

وأشار المركز البحثي إلى أن «هذه المبادرة لا تهدف فقط إلى إطلاق العنان لإمكانات المنطقة، بل أيضا إلى تعزيز دور المغرب كفاعل محوري في التنمية والتعاون في إفريقيا».

ورأى المعهد أن المبادرة تعتبر عنصرا أساسيا ضمن استراتيجية انخراط المغرب في إفريقيا، والتي تؤكد على التعاون جنوب-جنوب والشراكات رابح/رابح.

وجاء في التقرير أن الهدف من المبادرة المغربية يتمحور حول إنعاش الاستثمارات التي تولد ثروة مستدامة ومشتركة، ومشاريع منظمة ومفيدة للطرفين، وتسمح بتمكين السكان وتعليمهم.

وأكد التقرير أن هذه المبادرة «تجسد رؤية المغرب لإفريقيا قوية ومؤثرة وتسعى إلى تحفيز النمو والتنمية على المستوى الإقليمي، والتصدي لتحديات مثل الإرهاب والنزعات الانفصالية»، مشددا على أنها تعكس جهود المغرب لإدماج بلدان إفريقية أخرى والتموقع كجسر بين أوروبا وإفريقيا.

وبالإضافة إلى ذلك، يضيف المعهد، فإن التزام المغرب يمتد إلى الجهود الإنسانية وجهود التنمية المستدامة عبر منطقة الساحل، بما في ذلك بناء المرافق الصحية والتعليمية، والاستثمارات الكبيرة في بلدان المنطقة والاستجابات الاستباقية لتغير المناخ.

ويقترح التقرير المقدم بمجلس اللوردات، سلسلة من التوصيات الرامية إلى تعزيز التجارة بين المغرب والمملكة المتحدة. ويشمل ذلك تعزيز الولوج إلى سلاسل التوريد ذات القيمة المضافة العالية وأقطاب التنمية القائمة في قطاعات البناء والطيران والسيارات المغربية، وتقليص الحواجز التقنية أمام التجارة، وتعزيز التماسك التنظيمي، وإنشاء نادي أعمال بريطاني-مغربي، وتخفيف قواعد التأشيرة للمسافرين من رجال الأعمال المغاربة.

وشكلت الأبعاد الاستراتيجية الوطنية والإقليمية والدولية لمبادرة جلالة الملك محمد السادس الرامية إلى تعزيز ولوج بلدان الساحل إلى المحيط الأطلسي، محور لقاء احتضنته مدينة العيون، وذلك بمشاركة ثلة من الباحثين والجامعيين.

وأكد المشاركون في هذا اللقاء، المندرج في إطار منتدى التفكير والبحث والنقاش بشأن هذه المبادرة الملكية، والذي يتواصل بإقليمي السمارة وبوجدور إلى غاية 29 فبراير الجاري، أن هذه المبادرة التي تروم جعل المغرب بوابة ولوج بلدان الساحل إلى الأطلسي ستعزز التعاون جنوب-جنوب الذي يتأسس على شراكة رابح-رابح.

كما أبرزوا، بهذه المناسبة، الإمكانات التنموية التي يختزنها المحيط الأطلسي الإفريقي، من خلال استجلاء مسارات التنمية المستدامة والاندماج الإقليمي بهذا الفضاء، مضيفين أن هذه المبادرة تفتح آفاقا واعدة للقارة ولازدهارها السوسيو-اقتصادي.

ولفتوا إلى أن هذه المبادرة الملكية ستسهم في تفعيل المشاريع التنموية الكبرى، وبلورة تجمع اقتصادي وسياسي يجمع بلدان الساحل وبلدان غرب إفريقيا.

وفي هذا الإطار، قال عميد كلية العلوم القانونية والاقتصادية والاجتماعية بقلعة السراغنة، محمد الغالي، إن هذه المبادرة الأطلسية ذات الحمولة الإفريقية يمكن أن يتم تحويلها إلى رافعة تنموية اقتصادية هامة وجعلها بوابة للانفتاح على إفريقيا والعالم. وأوضح أن المبادرة الملكية التي تنسجم مع السياسة الإفريقية التي تعتمدها المملكة، تتوخى «فك العزلة عن دول الساحل»، مبينا أن حوالي ثلث بلدان القارة لا تتوفر على واجهة بحرية.

وأضاف أن مبادرة جلالة الملك محمد السادس لتعزيز ولوج دول الساحل إلى المحيط الأطلسي توفر فرصا كبيرة للتنمية الاقتصادية للمنطقة برمتها، مما يعزز جاذبية القارة وتنافسيتها واستقرارها.

كما أبرز اهتمام هذه الشراكة بإيجاد حلول للأزمات التي تعاني منها منطقة الساحل، مشيرا في هذا الصدد إلى الإرهاب وتهريب المخدرات والاتجار بالبشر والهجرة غير الشرعية.

من جهته، قال رئيس المركز الأطلسي للدراسات الاستراتيجية، عبد الرحيم المنار السليمي، إن مبادرة جلالة الملك الرامية إلى تعزيز ولوج بلدان الساحل إلى المحيط الأطلسي ستفرز ديناميات تنموية يستفيد منها العالم العربي، وأمريكا اللاتينية وإفريقيا، سيما عبر إرساء مشروع أنبوب الغاز نيجيريا-المغرب الذي ستستفيد منه أكثر من 10 بلدان تطل على هذه الواجهة غرب الإفريقية.

وسجل الباحث أن هذه المبادرة تأتي في إطار خارطة طريق تمت مباشرتها من قبل مخطط الحكم الذاتي الذي تقدم به المغرب سنة 2007، وعززت بتقديم النموذج التنموي الجديد للأقاليم الجنوبية سنة 2015.

واعتبر أن هذه الرؤية الملكية تمكنت من جعل المحيط الأطلسي فضاء ديناميا جديدا في العلاقات الدولية يثير اهتمام دول أوروبا وأمريكا.

أما أستاذ القانون الدولي والعلاقات الدولية، عبد الفتاح البلعمشي، فأكد أن هذه المبادرة تتوخى إحداث ممرات اقتصادية واستشراف آفاق جديدة للتعاون من شأنهما تعزيز الاندماج الإقليمي، وضمان التحويل الهيكلي لاقتصاديات الساحل.

وكشف أن هذه المبادرة التي تأتي في إطار التعاون جنوب-جنوب، تتوخى توطيد مكانة البلدان الإفريقية ضمن اقتصاديات العالم.

وتتمحور تيمات المنتدى، الذي تنظمه المدرسة العليا للتكنولوجيا بالعيون، وكلية العلوم القانونية والاقتصادية والاجتماعية بقلعة السراغنة، والمركز الأطلسي للدراسات الاستراتيجية والتحليل الأمني، بشراكة مع مراكز للتفكير، حول «الأبعاد الجيو-استراتيجية للمبادرة الأطلسية لإفريقيا»، و»اندماج بلدان الساحل ضمن المبادرة الملكية الأطلسية .. الأبعاد الإقليمية والقارية»، و»المبادرة الأطلسية والنموذج التنموي الجديد للأقاليم الجنوبية».

دعا إلى تنسيق دولي قوي، وعيْنُه على تجنيد أطفال المخيمات في تندوف

المغرب يفتح جبهة قارية ودولية ضد تجنيد الأطفال في العالم

دعا المغرب، الثلاثاء بأديس أبابا، أمام مجلس السلم والأمن التابع للاتحاد الإفريقي، إلى وضع حد لإفلات المسؤولين عن تجنيد والاستغلال الإجرامي للجنود الأطفال وباقي الانتهاكات الجسيمة ضدهم من العقاب.

ودعا الوفد المغربي، خلال اجتماع ثان لمجلس السلم والأمن، انعقد الثلاثاء برئاسة السفير الممثل الدائم للمملكة لدى الاتحاد الإفريقي واللجنة الاقتصادية لإفريقيا، محمد عروشي، عبر تقنية المناظرة المرئية، وخصص «لمكافحة استخدام الجنود الأطفال»، إلى نهج مقاربة شمولية ومتعددة الأطراف، شاملة ومحلية على حد سواء، نظرية وعملية، وتجمع بين المكافحة والوقاية لمعالجة هذه الآفة.

كما دعا الوفد المغربي مفوضية الاتحاد الإفريقي إلى إعداد وثيقة مرجعية للممارسات الفضلى للوقاية ووضع حد لتجنيد واستغلال الأطفال من قبل الجماعات المسلحة من غير الدول.

وأعرب في هذا السياق عن أسفه لأنه على الرغم من كون تجنيد الأطفال واستخدامهم من قبل القوات والجماعات المسلحة ظاهرة عالمية، إلا أن نسبة كبيرة من الجنود الأطفال توجد بالقارة الإفريقية.

وجدد الوفد المغربي التزام المملكة الراسخ بحماية وتعزيز الحقوق الأساسية لكافة الأطفال، مشددا على أن المغرب يدعو إلى اعتماد مقاربة شمولية وتنسيق قوي لجهود المجتمع الدولي من أجل مكافحة آفة الجنود الأطفال بشكل فعال.

وباعتباره فاعلا رئيسيا في حفظ وتعزيز السلم بالقارة، يعمل المغرب على كسر الحلقة المفرغة للاستغلال البشري التي تحيط بظاهرة الجنود الأطفال، من خلال التوعية بمصير الجنود الأطفال، وعمليات التجنيد والتلاعب، فضلا عن الأسباب الكامنة وراء استمرار هذه الآفة، وكذا المساهمة في منع تجنيد الأطفال والترويج للدروس المستخلصة والممارسات الفضلى.

وذكر الوفد المغربي بأن مجلس السلم والأمن كان قد اعتمد في أكتوبر 2022، تحت الرئاسة المغربية، البيان رقم 1110 حول «الوقاية من تجنيد واستخدام الأطفال في حالات النزاع»، الذي يدين بشدة استمرار تجنيد الأطفال واستخدامهم من قبل القوات والجماعات المسلحة والمنظمات الإرهابية في القارة الإفريقية.

كما دعا البيان إلى الحفاظ على الطابع المدني والإنساني لمراكز التعليم ومخيمات اللاجئين والنازحين، وكذا الوقف الفوري لاستهداف واستخدام المدارس ومخيمات اللاجئين والنازحين كمراكز للتجنيد.

المغرب ورومانيا يتفقان على إحداث لجنة عسكرية للتعاون المشترك

تنفيذا للتعليمات الملكية السامية، استقبل عبد اللطيف لوديي، الوزير المنتدب لدى رئيس الحكومة المكلف بإدارة الدفاع الوطني، الثلاثاء بمقر هذه الإدارة، أنجيل تيلفار، وزير الدفاع الوطني برومانيا، الذي يقوم بزيارة عمل للمملكة، مرفوقا بوفد هام وسفيرة بلاده المعتمدة بالرباط.

وتميزت هذه الزيارة، التي تندرج في إطار تعزيز وتنويع التعاون الثنائي بين البلدين، بالتوقيع على اتفاقية التعاون في المجال العسكري والتقني بين المغرب ورومانيا، وذلك بحضور الفريق أول المفتش العام للقوات المسلحة الملكية وقائد المنطقة الجنوبية.

وتهم اتفاقية التعاون هذه، على الخصوص، مجالات التكوين، والتداريب والتمارين، والصناعة الدفاعية، والدعم التقني، وتبادل الخبرات، والصحة العسكرية، والأمن السيبراني، وكذا إحداث لجنة عسكرية مشتركة قصد تحديد محاور التعاون، تجتمع بالتناوب في الرباط وبوخارست.

من جهة أخرى، أكد الطرفان على الدور الإيجابي والبناء للمملكة المغربية ورومانيا في الحفاظ على الاستقرار والأمن والسلام في منطقتيهما، إدراكا منهما للدور والمسؤولية اللذين يمليهما موقعاهما الجيواستراتيجيان من أجل تعزيز السلام والوئام في إفريقيا وأوروبا.

وأبرز تيلفار طابع الأولوية القصوى للشراكة مع المغرب، واغتنم هذه الفرصة للتعبير عن إعجابه بمستوى التنمية الاقتصادية والاجتماعية المثيرة للإعجاب، التي حققتها المملكة، تحت قيادة جلالة الملك، ما يجعل من المغرب فاعلا ديناميكيا وقطبا للاستقرار والسلام لجواره الأورومتوسطي والإفريقي.

وفي ختام هذا اللقاء، عبر المسؤولان عن الطموح والإرادة المشتركين في تعزيز هذه العلاقات مستقبلا، من خلال تنفيذ مقتضيات اتفاقية التعاون في المجال العسكري والتقني الموقعة، وكذا عبر انتظام تبادل الزيارات بين مسؤولي البلدين.

تحديات السياسة والتنمية في المغرب: بين إضعاف المؤسسات الدستورية ونداء المعارضة الاتحادية

■ د.محمد السوعلي (*)

تابع ص1

لقد حان الوقت لفتح نقاش مسؤول حول الإصلاحات التي كان من المفترض القيام بها في النصف الأول من ولاية الأغلبية الحكومية، والاتحاد الاشتراكي منفتح على كل مقتضى يضمن التنزيل الأمثل للإصلاحات المعطلة: ورش الحماية الاجتماعية، مدونة الانتخابات، المنظومة الإعلامية، وكالة الدعم الاجتماعي، السياسة المائية والفلاحية، وغيرها من الأوراش التي تنتظر إلى ما لا نهاية لإخراجها للوجود.

ففي خطاب اتسم بالجرأة والوضوح والمسؤولية، أكد الكاتب الأول للاتحاد الاشتراكي للقوات الشعبية في اللقاء الجماهيري الحاشد بمدينة تطوان على أن ينصب الإصلاح بالأساس على تخليق الحياة السياسية، وإعمال قواعد الحكامة وتقوية الجبهة الوطنية، وهذا لن يتأتى إلا برسم خطة عمل واضحة ومحددة، تستند إلى الحوار الهادف والمشاركة الإيجابية من كافة الأحزاب السياسية والتنظيمات النقابية في الساحة السياسية الوطنية.

خارطة طريق حزب القوات الشعبية لتعزيز الرقابة البرلمانية وبناء جبهة متماسكة ضد سياسة حكومة التغول

المطلوب من حزبنا في السياق الحالي تعزيز تنظيماته المحلية والإقليمية والوطنية وتنسيق جهوده لتشكيل جبهة داخلية متماسكة ضد السياسات الحكومية الفاشلة ولإرساء قنوات للتواصل وتشجيع التفاعل مع المواطنين لشرح رؤية الحزب والحلول التي يقترحها للتغلب على المشكلات القائمة بفعل التغول، والاستثمار في وسائل الإعلام والمنصات الرقمية لنشر برنامجه الآني والمستقبلي وكذا البدائل العملية القابلة للتنفيذ لتحقيق العدالة الاجتماعية وتحسين الوضع الاقتصادي والاجتماعي للمواطنات والمواطنين. وهذه بعض الاقتراحات العملية التي يمكن لمناضلي الاتحاد الاشتراكي وأجهزته اتباعها لتحسين الوضع القائم.

* أولا: الرقابة والمساءلة البرلمانية لعمل الحكومة في قضايا ذات البعد السياسي والاقتصادي والاجتماعي والتي تهم المواطنين بصفة مباشرة كالتعليم والصحة والتشغيل والحماية الاجتماعية وتوفير الماء والتطهير....إن الفصل 10 من الدستور «يضمن للمعارضة البرلمانية مكانة تخولها حقوقا، من شأنها تمكينها من النهوض بمهامها، على الوجه الأكمل، في العمل البرلماني والحياة السياسية.» ويضمن الدستور، بصفة خاصة، للمعارضة المشاركة الفعلية في مسطرة التشريع، لاسيما عن طريق تقديم مقترحات قوانين بجدول أعمال مجلسي البرلمان؛ والمشاركة الفعلية في مراقبة العمل الحكومي، لاسيما عن طريق ملتمس الرقابة، ومساءلة الحكومة، والأسئلة الشفوية الموجهة للحكومة، واللجان النيابية لتقصي الحقائق؛ ...

فاللجوء إلى هاته الآليات الدستورية يسمح للمعارضة الاتحادية في مجلس النواب بالتعبير عن عدم الثقة والارتياح لما تراكمه «الحكومة الثلاثية الأطراف» من أخطاء فادحة في حق الشعب المغربي. لذا يشكل ملتمس الرقابة ورقة ضغط تسمح للمعارضة في البرلمان بإظهار اختلافهم مع سياسات الحكومة ومع طريقة إدارة هاته الأخيرة للشؤون العامة للبلاد.

وحتى لو لم يؤد ملتمس الرقابة إلى إسقاط الحكومة، كما هو الحال في المحاولتين السابقتين، فإنه سيفضح إخفاقات الحكومة ويسهم في إظهار الاختلاف ويحفز النقاش العام الديمقراطي ويعزز المساءلة والشفافية في تدبير الشأن العام، ويقوي دور البرلمان في مراقبة السلطة التنفيذية، وقد يدفع الحكومة إلى إعادة تقييم سياساتها وبرامجها الفاشلة وربما تعديلها لتحسين أدائها واستجابتها لمتطلبات المواطنين في النصف الثاني من ولايتها.

* ثانيا: نحو خلق قطب يساري ديمقراطي لمواجهة التغول والريع السياسي.

ولتحقيق أهداف ملتمس الرقابة على الحكومة، يتطلب من حزبنا ومن فرقائه السياسيين أن يوضحوا للشعب المغربي السياق السياسي والاقتصادي والاجتماعي والمالي الراهن وما يطبعه من فساد وتدهور، وعليه أيضا التوظيف الأمثل للإعلام وتمكينه من المعلومات والتحليلات السياسية التي تصب في أهمية المراقبة البرلمانية. وفي نظر المهتمين بالشأن السياسي المغربي، على المعارضة الاتحادية داخل مجلس النواب أن ترفع من سقف التنسيق والتحالف مع الأحزاب اليسارية المعارضة ومع الأحزاب الوطنية الأخرى التي تظهر استعدادها لدعم ملتمس الرقابة وإسقاط حكومة الغلاء والفساد، فعلى الجميع أن يقتنع بضرورة تشكيل جبهة للديمقراطيين واليساريين والوطنيين للدفاع عن مصالح هذا الوطن وعن استقراره ونمائه.

لنجعل من محطة التقارب المؤسساتي بين حزب الاتحاد الاشتراكي للقوات الشعبية وحزب التقدم والاشتراكية فرصة لإعادة الوهج للقيم التي شكلت سبب نشأة الحزبين، ولنجعل من أزمة الديمقراطية التي نجتازها والمتمثلة في عدم رضا فئات عريضة من المواطنات والمواطنين على الطبقة السياسية وفي عزوف العديد منهم عن التصويت والمشاركة السياسية فرصة لإعادة الاعتبار للعمل السياسي عبر تبني طروحاتهم والتجاوب مع انتظاراتهم

حزبا الاتحاد الاشتراكي والتقدم والاشتراكية ينتميان لنفس العائلة، عليهما فقط أن يشكلا معا قطبا سياسيا قويا قادرا على تولي تدبير الشأن العام وعلى توجيه البلاد نحو غد أفضل.

* ثالثا: نحو تقوية البنية التنظيمية للحزب عبر الانخراط الفعّال للشبيبة والنساء في رؤية حزب القوات الشعبية.

كل هذا لن يتأتى إلا بإعادة ترتيب البيت الاتحادي وإعادة تنظيم القطاعات الحزبية في أفق عقد المؤتمرات الإقليمية لإعطاء الفرصة لتكريس خيارات الحزب نحو الانفتاح والتجديد والتشبيب، بالاستغلال الأمثل للإمكانيات المتوفرة القادرة على إفراز تنظيمات حزبية فاعلة في المجتمع.

إن انطلاق الدينامية التنظيمية في جميع أنحاء المملكة عقب اختتام فعاليات المؤتمر الوطني الحادي عشر لحزب القوات الشعبية، قد يؤدي لا محالة إلى تنشيط وتحديث البنية التنظيمية والسياسية للحزب. هذا التحديث سيساهم في ترسيخ مكانة الحزب في المشهد السياسي والاجتماعي بالبلاد، وسيساعده على تحقيق رؤيته نحو إقامة مجتمع يسوده العدل والديمقراطية.

وعلى الشبيبة الاتحادية ومنظمة النساء الاتحاديات أن ينخرطا بقوة في هذه الدينامية التنظيمية والإشعاعية والتعبوية من أجل توسيع النفوذ والتأثير لحزب القوات الشعبية داخل المجتمع.

إن انخراط الشبيبة الاتحادية والنساء الاتحاديات بقوة في صيرورة التنظيم الحزبي قد يؤدي إلى تجديد الأفكار والتصورات والطاقة البناءة داخل الحزب، ويعزز من قدرة هذا الأخير على تحقيق الأهداف المسطرة في بيان المؤتمر الوطني الحادي عشر للحزب، كما سيساهم في تعزيز المساواة والتمثيل العادل لجميع مكونات الحزب في العمليات الديمقراطية وصنع القرار السياسي على المستوى المحلي، والإقليمي، والجهوي، والوطني.

(*) عضو اللجنة الوطنية للتحكيم والأخلاقيات

www.alittihad.press.ma | www.twitter.com/Alittihad_alichtirak | www.facebook.com/Alittihad_alichtiraki | jaridati1@gmail.com

بنود الاتفاق الأولي الذي وافق عليه الاحتلال في مباحثات باريس

عودة تدريجية للنازحين إلى شمال القطاع، وإطلاق سراح 400 أسير فلسطيني

وكالات

وافقت إسرائيل في مباحثات باريس على بنود الإطار الأولي لوقف إطلاق النار وتبادل الأسرى. وتضمنت البنود اشتراط إسرائيل عودة تدريجية للنازحين إلى شمال القطاع، باستثناء من هم في سن الخدمة العسكرية.

وذكرت المصادر، أن دولة الاحتلال قبلت طلب حماس زيادة دخول المساعدات والمنازل المؤقتة للقطاع، وإدخال آليات ومعدات ثقيلة.

وطرحت حكومة نتنياهو إعادة تموضع قواتها خارج المناطق المكتظة، ووقف الاستطلاع الجوي 8 ساعات يوميا.

كما وافقت دولة الاحتلال على إطلاق سراح 400 أسير فلسطيني، بينهم عدد من أصحاب الأحكام العالية، مقابل الإفراج عن 40 أسيرا إسرائيليا من النساء وكبار السن.

وسبق أن نقلت صحيفة «نيويورك تايمز» الأمريكية عن مسؤولين مطلعين على مباحثات وقف إطلاق النار في غزة قولهم، «إن المفاوضين الإسرائيليين أكدوا أن إسرائيل قد تطلق سراح أسرى فلسطينيين بارزين».

وأضافت الصحيفة، «أن إطلاق سجناء فلسطينيين ذوي أحكام عالية سيتم مقابل إطلاق أسرى إسرائيليين في غزة».

وفي وقت سابق، قالت الخارجية الأمريكية إنها تعتقد أن اتفاقًا حول إطلاق سراح الأسرى ممكن، وأن الأمر يتوقف على حماس.

من جانب آخر، نقلت صحيفة «يديعوت أحرونوت»، عن مصادر سياسية رفيعة قولها، «إنه لم يتم حتى اللحظة إحراز تقدم في المفاوضات التي يجريها الوفد الإسرائيلي مع وسطاء في العاصمة القطرية الدوحة».

وأضافت المصادر، «أن الفجوات ما زالت كبيرة بين الطرفين»، مشيرة في الوقت ذاته إلى أن «العمل سيستمر لمحاولة التوصل إلى اتفاق لتبادل الأسرى، بما يشمل وقفا مؤقتا لإطلاق النار».

والاثنين، وصل وفد «إسرائيلي» إلى العاصمة القطرية الدوحة في أعقاب قرار مجلس الحرب مواصلة المفاوضات المتعلقة بالصفقة، في أعقاب المحادثات التي انعقدت في باريس، الجمعة، إذ وافق الوفد الإسرائيلي على الخطوط العريضة لاتفاق يتضمن هدنة مدتها 6 أسابيع، وإطلاق سراح ما بين 200 و300 معتقل فلسطيني في سجون إسرائيلية مقابل 35 إلى 40 أسيرا في القطاع»، وفق رويترز.

وفي سياق متصل، كشفت وسائل إعلام فلسطينية وعربية عن حراك تجريه السلطة الفلسطينية لتشكيل حكومة تكنوقراط يقودها رئيس صندوق الاستثمار الفلسطيني محمد مصطفى.

وأكدت أن الأمور ذاهبة إلى حكومة تكنوقراط ترأسها شخصية مستقلة، للتعامل مع أولوية وقف العدوان وإعادة الإعمار، وقد يتم تشكيلها قبل نهاية الأسبوع الجاري.

قضية الأسرى

نقلت صحيفة «نيويورك تايمز» الأمريكية عن مسؤولين مطلعين على مباحثات وقف إطلاق النار في غزة قولهم، «إن المفاوضين الإسرائيليين أكدوا أن إسرائيل قد تطلق سراح أسرى فلسطينيين بارزين».

وأضافت الصحيفة، «أن إطلاق سجناء فلسطينيين ذوي أحكام عالية سيتم مقابل إطلاق أسرى إسرائيليين في غزة».

وفي وقت سابق، قالت الخارجية الأمريكية، إنها تعتقد أن اتفاقًا حول إطلاق سراح الأسرى ممكن، وإن الأمر يتوقف على حماس.

من جانب آخر، نقلت صحيفة «يديعوت أحرونوت»، عن مصادر سياسية رفيعة قولها، «إنه لم يتم حتى اللحظة إحراز تقدم في المفاوضات التي يجريها الوفد الإسرائيلي مع وسطاء في العاصمة القطرية الدوحة».

وأضافت المصادر «أن الفجوات ما زالت كبيرة بين الطرفين»، مشيرة في الوقت ذاته إلى أن «العمل سيستمر لمحاولة التوصل إلى اتفاق لتبادل الأسرى، بما يشمل وقفا مؤقتا لإطلاق النار».

تصدع اقتصاد «إسرائيل»

إلى ذلك، نشرت صحيفة «ذا تايمز» البريطانية تقريرا تحدثت فيه عن تأثير الحرب في غزة على اقتصاد «إسرائيل».

وقالت الصحيفة إن «بنك إسرائيل» يقدر أن الحرب في غزة ستكلف 46 مليار جنيه إسترليني بحلول نهاية السنة المقبلة. ويكلف نقص العمالة وحده 475 مليون جنيه إسترليني في الأسبوع. ولكن ما مدى سوء الوضع بالنسبة لمجتمع الأعمال في «إسرائيل»؟ وكيف يمكن للبلاد أن توقف دوامتها الاقتصادية؟

يُعد فقدان جنود الاحتياط والمهاجرين والفلسطينيين في القوى العاملة السبب الرئيسي لانكماش الاقتصاد الإسرائيلي بنسبة 20 بالمئة تقريبًا في الأشهر الثلاثة الأخيرة من سنة 2023 – وهو أكبر انكماش منذ الوباء، وذلك وفقًا للبيانات الصادرة الأسبوع الماضي عن مكتب الإحصاء المركزي.

وقد تم استدعاء حوالي 300 ألف جندي احتياطي للخدمة، بينما عاد العمال الأجانب إلى بلادهم في رحلات إجلاء ترعاها الدولة إلى تايلاند والصين والفلبين. كما فقدت «إسرائيل» حوالي 18.500 عامل من غزة و160 ألف عامل من الضفة الغربية بعد تقييد تصاريح عملهم.

وقد أثر هذا الوضع بشدة على قطاع الزراعة؛ إذ تعد «إسرائيل» سابع أكبر مصدر للفواكه الاستوائية في العالم، وهي ثالث أكبر منتج يتم تصديره من «إسرائيل» إلى المملكة المتحدة، بعد الأدوية والماس. ولمعالجة النقص المزمن في العمالة؛ تدير «إسرائيل» حاليًا حملات توظيف في الهند وسريلانكا وملاوي.

لكن ارتفاع تكلفة الفواكه والخضراوات، والحاجة إلى استيراد مكونات مثل الطماطم، أدى إلى تقليص أرباح ريلي ألون كوهين، 34 سنة، التي تدير شركة «ريليز دابا» لتقديم الطعام، التي أوضحت قائلة: «معظم مطبخي – الطعام المغربي واليمني – مصنوع من الخضار. لقد تضاعف سعرها حاليًا بمقدار ضعفين أو ثلاثة أضعاف». وأضافت أن الطلب على فعاليات تقديم الطعام انخفض بشدة. وانخفض الإنفاق الاستهلاكي في الأشهر الثلاثة الأخيرة من سنة 2023 بنسبة 27 بالمئة، وذلك وفقًا لمكتب الإحصاء.

وبحسب الصحيفة؛ فيظهر تأثير الحرب على المناطق الحضرية والريفية في البلاد في متجر للخضراوات في شارع روتشيلد في تل أبيب، حيث كان صاحب المتجر، بن مزراحي، يعتذر للعملاء عن ارتفاع الأسعار. ويُعد الشارع، الذي سمي على اسم الأسرة المصرفية، موطنًا لعدد كبير من الشركات الناشئة في مجال التكنولوجيا أكثر من أي مكان آخر في «إسرائيل». لكن في الأسبوع الماضي، كانت الأرصفة فارغة في الغالب وكانت مواقع البناء على طول الطريق نصف مهجورة بسبب نقص العمال.

ونقلت الصحيفة عن البروفيسور تسفي إيكشتاين، رئيس معهد آرون للسياسة الاقتصادية في جامعة رايخمان في هرتسليا، على بعد ستة أميال شمال تل أبيب، قوله إن «قطاع التكنولوجيا الفائقة هو القاطرة للاقتصاد الإسرائيلي. فحوالي 40 بالمئة من معدل النمو الإسرائيلي من سنة 2017 إلى سنة 2023 كان مدفوعًا بشركات التكنولوجيا».

وذكرت الصحيفة أن أهمية التكنولوجيا بالنسبة للاقتصاد الإسرائيلي تتضح من خلال الضرائب، فالإسرائيليون العاملون في هذا القطاع يدفعون ربع الضرائب المباشرة التي تفرضها الحكومة، وهم يمثلون 12 بالمئة من القوة العاملة – وهي أكبر نسبة في العالم – ولكنهم يشكلون أيضًا نسبة غير متناسبة تبلغ 15بالمئة من جنود الاحتياط الذين يتم استدعاؤهم للخدمة، وهذا يعني أن القوى العاملة التي يبلغ قوامها 400 ألف فرد فقدت حوالي 60 ألف موظف.

ويعتقد إيكشتاين أن مصير الاقتصاد يعتمد على عودة هؤلاء العمال من ساحة المعركة إلى أجهزة الحاسوب المحمولة الخاصة بهم، كما تعتقد العديد من الشركات أنها قادرة على التكيف مع الوضع وقد فعلت ذلك.

ووفق الصحيفة؛ فقد أشار جوناثان ميدفيد، الذي استثمرت منصته الاستثمارية «آور كرود» أكثر من 2.3 مليار دولار في أكثر من 400 شركة، إلا أن الشركات اعتادت على وجود جنود احتياطيين يخدمون لمدة شهر أو شهرين في السنة. وقال: «يترك الناس العمل لمدة ثلاثة أسابيع في كل مرة، وعليك الاستمرار في العمل بدون هذا الشخص، ونحن نبني جميع أنواع التكرار في الفريق حتى يتمكن الأشخاص من تغطية بعضهم البعض».

وأوضح أن الحرب سيكون لها تأثير محفز على القطاع، «سوف تحفز العقول الإسرائيلية على تطوير المزيد من التكنولوجيا الرائدة التي سيتم استخدامها أولا لتأمين حياة الإسرائيليين، ثم لتحسين العالم كله، كما حدث في الماضي».

وأفادت الصحيفة أنه مع ذلك؛ هناك دلائل تشير إلى أن الحرب تخلف تأثيرًا سلبيًا على الاستثمار الداخلي. وتظهر الإحصاءات الرسمية أن مستويات الاستثمار الأجنبي تراجعت بنسبة 70 بالمئة في الربع الأخير من السنة الماضية.

فبعد تراجعها في أعقاب أحداث السابع من شهر أكتوبر مباشرة، انتعشت قيمة الشيكل الإسرائيلي مقابل الدولار، وكذلك مؤشر تي أي125- القياسي في بورصة تل أبيب، وتتجاوز الآن مستويات ما قبل الحرب. ويأتي هذا على الرغم من التخفيض غير المسبوق لتصنيف الديون السيادية لـ«إسرائيل» من قبل وكالة «موديز» هذا الشهر، مما يعكس المخاوف بشأن تصاعد الصراع.

وحتى الآن، اقتصر مجتمع الأعمال الدولي على الدعوة إلى السلام في المنطقة، مع تخوف الشركات من أن يُنظر إليها على أنها تنحاز إلى أحد الجانبين.

وفي وقت سابق من هذا الشهر، أنهت شركة التجارة اليابانية «إيتوتشو» شراكتها مع شركة الدفاع الإسرائيلية «إلبيت سيستمز»، مستشهدة بتوجيهات من وزارة خارجيتها فيما يتعلق بضرورة الالتزام بحكم محكمة العدل الدولية بأن «إسرائيل» ربما ترتكب إبادة جماعية في غزة.

وفي كانون ديسمبر، وافقت الحكومة الإسرائيلية على منحة بقيمة 2.5 مليار جنيه إسترليني لشركة «إنتل» الأمريكية لإنشاء مصنع جديد لتصنيع الرقائق بقيمة 20 مليار جنيه إسترليني بالقرب من حدود غزة. وتمثل شركة «إنتل»، وهي أكبر جهة توظيف خاصة في البلاد، 5.5 بالمئة من صادرات «إسرائيل» من التكنولوجيا الفائقة.

وأشارت الصحيفة إلى أن تكلفة التعامل مع النازحين تشكل عبئًا آخر على المالية العامة الإسرائيلية المتوترة، فقد شهدت البلاد عجزًا في الميزانية بنسبة 4.2 بالمئة من الناتج المحلي الإجمالي في سنة 2023، بعد فائض بنسبة 0.6 بالمئة في السنة الماضية. وارتفعت أسعار التأمين على ديون الحكومة الإسرائيلية، من خلال أدوات مالية تسمى مقايضات العجز الائتماني، إلى عنان السماء، مما يعكس المخاوف بشأن قدرة البلاد على سداد مستحقاتها.

وأوضحت الصحيفة أنه استجابة لذلك؛ تخطط الحكومة لزيادة ضريبة القيمة المضافة بمقدار نقطة مئوية واحدة في بداية سنة 2025 وخفض الإنفاق غير الدفاعي. وسيتم تخصيص بعض هذه الأموال لإسكان 120 ألف شخص تم إجلاؤهم، ويعيش الكثير منهم في الفنادق منذ شهر أكتوبر. وستتلقى معظم المجتمعات النازحة من مسافة 2.5 ميل من غزة المساعدة حتى فصل الصيف على الأقل، وبعد ذلك يتم الوعد بمنح تأقلم بقيمة 10 آلاف جنيه إسترليني لكل أسرة.

السياح يبتعدون

في السياق نفسه، يتم إيواء بعض النازحين في فنادق تم إفراغها من السياح. وقد أصبح فندق «هيرودز» في تل أبيب حاليا موطنًا للعائلات والكلاب التي تم إجلاؤها من كيبوتس نير آم، على بعد ما يزيد قليلاً عن ميل واحد من غزة.

وقام الموظفون بتحويل طابق كامل إلى حضانة لدعم العدد المتزايد من الأطفال الرضع، حيث وُلد 30 طفلاً في الفندق منذ شهر أكتوبر. وتقوم الحكومة بتمويل تكلفة إيواء الأشخاص الذين تم إجلاؤهم، لكن هذا المبلغ أقل مما يجنيه الفندق من دفع الضيوف.

ومن المرجح أن يمتنع السياح عن زيارة «إسرائيل» في المستقبل المنظور. في الواقع، سجلت الإحصاءات الرسمية 58.600 زيارة في كانون الثاني/ يناير، أي بانخفاض قدره 77 بالمئة مقارنة بالسنة السابقة.

من جانبها، اضطرت مجموعة فنادق «إنتركونتيننتال»، وهي شركة مدرجة على مؤشر «فاينانشيال تايمز» ومقرها المملكة المتحدة، إلى إغلاق اثنين من المواقع الخمسة التي تديرها في «إسرائيل»، وذلك وفقا لرئيسها التنفيذي إيلي معلوف.

بني ملال : انطلاق المسابقة المعمارية لتصميم المستشفى الجامعي

في إطار تعزيز العرض الصحي وتقريب الخدمات الصحية للسكان لتنمية القطاع الصحي، بالمساهمة في رفع المؤشرات الصحية بمنطقة بجهة بني ملال خنيفرة، التي يغلب عليها الطابع الجبلي، أعطت الوكالة الوطنية للتجهيزات العامة انطلاقة المسابقات المعمارية لتصميم ومتابعة ومراقبة أشغال بناء المستشفى الجامعي ببني ملال.

وسيقدم هذا المستشفى الجامعي الذي سيتم تشييده على مساحة 25 هكتارا بطاقة استيعابية إجمالية تبلغ 520 سريرا، خدمات في عدد من التخصصات الطبية. تشمل الطب العام والجراحة لفائدة سكان المنطقة. وسيتم تجهيز هذه المنشأة الاستشفائية بمنصة تقنية مع غرفة عمليات وغرفة التشخيص وخدمات التعقيم والإنعاش، الإضافة إلى قسم للطوارئ ومختبر ومرفق للأشعة وتصفية الدم.

وسيجري تزويد هذا المستشفى الجديد بوحدة لحديثي الولادة مكونة من عشرة أسرة، ومستشفى نهاري يتكون من قسم للجراحة بسعة 25 سريرا، وقسم لخدمات طبية يتضمن 40 سريرا، أي بما مجموعه 75 سريرا إضافيا.

وسيشيد هذا المستشفى الجامعي على عقار مخصص لبناء هذا المركز بجماعة فم النسور بمركز ادوز بإقليم بني ملال، و يتعين على المصممين الأخذ بعين الاعتبار خصوصيات الموقع ولاسيما شبكة الطرق والنقل. ويعد هذا المشروع الذي يأتي كثمرة شراكة بين وزارة الصحة والحماية الاجتماعية وولاية بني ملال خنيفرة ومجلس جهة بني ملال خنيفرة، امتدادا لتعزيز التعليم الجامعي عقب إنشاء كلية الطب والصيدلة التي انطلقت بها الدراسة في بداية هذه السنة الجامعية.

أ . عبد العاطي

أكادير : حادث انتحار بحي تالبرجت

اهتزت ساكنة حي تالبرجت بمدينة أكادير، صباح الثلاثاء 27 فبراير 2024، على وقع حادث مأساوي تمثل في إقدام مالكة لمركز اتصال على وضع حد لحياتها شنقا في ظروف غامضة.

هذا ولازالت أسباب هذا الانتحار المفجع إلى حد كتابة هذه السطور مجهولة، في انتظار النتائج التي سيتم الإعلان عنها في التقرير الرسمي بعد خضوع الجثة للتشريح الطبي.

وعلى إثر هذا الحادث المؤلم، وبعد نقل جثة الهالكة إلى مستودع الأموات، قامت عناصر الشرطة القضائية بولاية أمن أكادير بفتح تحقيق لمعرفة ملابسات وحيثيات هذا الحادث المأساوي، الذي خلف قلقا وحزنا لدى معارف الهالكة والوقوف على أسباب إقدامها على الانتحار.

عبد اللطيف الكامل

أزمور : مطالب بالتدقيق في أوضاع وداديات سكنية ضمانا لعدم ضياع الحقوق

ضدا على غايات وأهداف المشرّع، ورغم الفضائح التي أوصلت بعض مسؤولي وداديات سكنية إلى المحاكم، والعقوبات التي تعرض لها البعض منهم، التي وصلت حدّ الحكم ضدهم بأحكام سالبة للحرية، فإن التمادي في نفس الأعمال والأفعال لا زال سيد الموقف، وهو ما يبعث على الحيرة، ويجعل المتتبعين يطرحون أكثر من علامة استفهام بخصوص الرادع الحقيقي والممكن لوضع حد لمثل هذه الأساليب والممارسات.

واقع، تعيش على إيقاع مشابه له، إحدى الوداديات بدائرة أزمور جماعة المهارزة الساحل، التي لا تخرج عن هذه القاعدة، إذ رغم مرور عدة سنوات لم تتمكن الساكنة من عملية التسجيل والتحفيظ لشققها، بسبب تسويف وتماطل المكتب المديري لهذه الودادية، بل الأدهى من ذلك أن المنخرطين اكتشفوا مؤخرا أن مساحات شققهم المؤدى عنها، تفوق بكثير المساحات الحقيقية لمنازلهم، حسب شواهد الطوبوغراف التي يتوفرون عليها، الأمر الذي نتج عنه سخط عارم لدى المنخرطين.

ويطالب عدد من المتضررين بإيلاء الجهات المختصة اهتماما أكبر لهذا الواقع الذي تعرفه عدد من الوداديات، من أجل تمكين المنخرطين من حقوقهم والحرص على عدم ضياعها، وتنبيه كل من يمكنه أن يرتكب أمرا مخالفا للقانون، عن قصد أو عن غير وعي، حتى وإن كان هو نفسه ينتمي لهذه الدائرة؟

مراسلة خاصة

الدكتور كريم بلمقدم: الحكومة بخّست المجهود الكبير الذي بذلته النقابات ووزارة الصحة والحماية الاجتماعية

إضراب وطني اليوم الخميس في كافة المراكز الصحية والمستشفيات احتجاجا على «الاستهتار الحكومي»

وحيد مبارك

من المنتظر أن تصاب المؤسسات الصحية من مختلف المستويات، على امتداد تراب المملكة، بالشلل يومه الخميس 29 فبراير، بسبب الإضراب الوطني الذي دعت إليه مجموعة من النقابات القطاعية في الصحة العمومية، احتجاجا على الكيفية التي تعاملت بها رئاسة الحكومة تحديدا، مع الملاحظات التي سجّلها ممثلو الشغيلة الصحية حين توقيعهم على الاتفاق الاجتماعي الذي كان ثمرة مجموعة من الجلسات التي أدارتها وزارة الصحة والحماية الاجتماعية من خلال مدير مديرية الموارد البشرية، بهدف إحلال السلم الاجتماعي في القطاع، والعمل الجماعي وبدينامية كبيرة من أجل التنزيل الفعال للأوراش التي تهم إصلاح المنظومة الصحية بشكل شامل.

مؤسسات صحية، سواء تعلّق الأمر بالمراكز المتواجدة بمختلف الأحياء من المستوى الأول، التي تعتبر المدخل الأساسي في مسار العلاجات، أو المستشفيات الإقليمية أو الجهوية أو الجامعية، ستشهد حالة إضراب عن العمل، باستثناء المستعجلات، لطبيعة هذه المصالح الحيوية المرتبطة بإنقاذ أرواح المواطنين والتعامل مع الحالات الاستعجالية التي تفد عليها، بسبب حوادث مختلفة أو طوارئ مرضية غير منتظرة، في حين ستعرف باقي الأقسام توقفا في الخدمات، سواء تعلق الأمر بالممرضين وتقنيي الصحة أو الأطباء أو الإداريين، المنضوين ضمن الإطارات النقابية الداعية للإضراب.

وتعليقا على هذه الخطوة، أكد الدكتور كريم بلمقدم، الكاتب العام الوطني للنقابة الوطنية للصحة العمومية، العضو المؤسس للفيدرالية الديمقراطية للشغل، في تصريح لـ «الاتحاد الاشتراكي»، على أن الدعوة للإضراب تأتي بعد طول انتظار وترقب لتفاعل رئاسة الحكومة مع ما تم التوصل إليه من اتفاق، وما تم تسجيله من ملاحظات مع ممثلي وزارة الصحة والحماية الاجتماعية، مشددا على أن كل الفرقاء الاجتماعيين تحلّوا بالمسؤولية الكاملة، مستحضرين دقة المرحلة وحجم الانتظارات، واعتبروا أن الالتزام الذي التزموا به سيكون خطوة للقطع مع كل مظاهر الحيف التي عانت منها العديد من الفئات الصحية، وحافزا للحكومة لكي تحرص على ضمان العدالة الأجرية وعلى إنصاف كل المتضررين، بشكل يساهم فعلا في إحلال السلم الاجتماعي في القطاع.

وأوضح الدكتور بلمقدم في تصريحه للجريدة، على أن النضج الذي عبرت عنه النقابات القطاعية والوعي الذي أطّر المرحلة السابقة وما تلاها، لقي في المقابل استخفافا من طرف الحكومة، التي قامت بشكل أو بآخر بـ «تقزيم» كل الأشواط التي تم قطعها، والمخرجات التي تم التوصل إليها، مبخّسة العمل الذي أشرفت عليه وزارة الصحة والحماية الاجتماعية من جهة، وكان ثمرة للتفاعل النقابي مع ما تم طرحه والتداول فيه، إلى أن تأتّى التوافق حول الخلاصات التي تم تضمينها في المحضر الذي جرى توقيعه من جهة ثانية. وشدد الكاتب العام للنقابة الوطنية للصحة العمومية على أن تعاملا من هذا القبيل لا يمكن أن يساهم في زرع وتعزيز الثقة، لأنه يقوم على التلاعب بالمصير الاجتماعي لمهنيي الصحة، واصفا إياه بـ «مقامرة» لن تزيد الوضع إلا تأزما واحتقانا، وهو الأمر الذي لا يمكن القبول به، ولا يمكن استيعاب أن يصدر عن مسؤول حكومي يتحمّل مسؤولية تدبير الأمن الاجتماعي، ويتعين عليه الإجابة عن المطالب التي يتم رفعها من طرف مختلف الفئات المهنية خاصة والمواطنين عامة.

في انتظار الكشف عن كافة الملابسات المتعلقة بتفاصيل «تبديد أموال عمومية»

اختفاء 217 مليون سنتيم من صندوق جماعة خنيفرة يستنفر مصالح الخزينة العامة ويدفع لإشعار غرفة جرائم الأموال

أحمد بيضي

أكدت مصادر متطابقة أن تداعيات «اختفاء مبلغ 217 مليون سنتيم من صندوق مداخيل جماعة خنيفرة»، انتهت بتقدم المديرة الإقليمية للخزينة العامة بخنيفرة، إلى جانب أنباء عن تقدم رئيس جماعة المدينة، بشكايتين لدى وكيل الملك، لدى المحكمة الابتدائية بخنيفرة، الذي وضع الموضوع بعين الجدية من خلال تسجيله الشكايتين بهذه المحكمة، وإحالتهما على الوكيل العام لدى استئنافية بني ملال، ومنه على الوكيل العام للملك لدى استئنافية الدار البيضاء (غرفة جرائم الأموال) بحكم الاختصاص، على أساس ارتباط الأمر بجناية تبديد أموال عمومية، بينما لم تستبعد مصادرنا دخول الفرقة الجهوية للشرطة القضائية قريبا على الخط.

ومعلوم أن الرأي العام المحلي بخنيفرة، يعيش منذ أزيد من أسبوع، على «قطرات» من المعطيات المتعلقة بوجود شبهة تلاعبات واختلالات بصندوق شساعة المداخيل التابعة لجماعة المدينة، مع رصد اختفاء مبلغ مالي ضخم ومعه اختفى الشسيع (المحاسب) بدوره، في ظروف تضاربت الآراء والتعاليق بشأنها، ذلك بعد انتباه إدارة الخزينة للأمر، في حينه أو في وقت متأخر، حيث حلت لجنة منها، يوم الاثنين 19 فبراير 2024، بمكتب الشسيع (المسؤول على المداخيل) للبحث والاطلاع، وخلالها تظاهر المسؤول الأخير بالتوجه لمكتب آخر لإحضار الوثائق المطلوبة، ومن ساعتها «خرج ولم يعد»، كما أضحى هاتفه خارج التغطية.

وأمام صعوبة القيام بمهمة الافتحاص جراء غياب الشسيع (المحاسب) المعني بالأمر، اضطرت لجنة الخزينة الإقليمية إلى تشميع المكتب المذكور، ذلك قبل قيام عناصر من مصلحة التفتيش والافتحاص، التابعة للخزينة الجهوية ببني ملال، بحط حقائبها بجماعة خنيفرة، والإشراف على عمليتي إزالة التشميع وفتح مكتب الشسيع، ليتم فتح الصندوق وعدّ الأموال المحصلة والقيم الموضوعة، سواء بصندوق المكتب أو التي بحوزة المحصلين الخاضعين لمصلحة الشساعة، حيث وقفت عناصر التفتيش على اختلالات مالية أظهرت اختفاء أزيد من 217 مليون سنتيم في المداخيل التي تم حصرها ومقارنتها مع البيان الحسابي المسجل على النظام المعلوماتي.

وتناسلت الكثير من التساؤلات على مستوى الشارع المحلي، منها ما يتعلق بالوجهة التي لجأ إليها المسؤول على مكتب الشساعة (المداخيل)؟ وهل الأمر يتعلق بخطأ مهني أم بإهمال أم باختلاس؟ والفترة الزمنية التي سجلت المبلغ المختفي؟ بل ومن يتحمل المسؤولية وراء المشكل هل هو المسؤول على المداخيل أم الخزينة الإقليمية؟ من حيث وجود نظام معلوماتي يربط بين مختلف الأجهزة، ويشعر بأدنى الحسابات والمداخيل المالية بشكل يومي بين الأقسام المعنية بالجماعات وشتى الخزائن على الأصعدة الإقليمية والجهوية والمركزية، ثم هل حقا فات للخزينة الإقليمية أن أمرت بتعيين مساعد للمسؤول المعني بالأمر؟ إلى غير ذلك من التساؤلات التي تنتظر توضيحات أكثر.

وقفة احتجاجية لأرباب وسائقي حافلات نقل المستخدمين أمام مقر ولاية الجهة الشرقية

مراسلة خاصة

نفذ يوم الثلاثاء 27 فبراير 2024، عدد من أرباب وسائقي حافلات نقل المستخدمين بمدينة وجدة وقفة احتجاجية، جرى تنظيمها أمام مقر ولاية الجهة الشرقية، حيث قام المحتجون بركن مركباتهم المختلفة، أمام مدخل الولاية وهم يحملون لافتات بمضمون احتجاجي، بها سؤال عريض «اشكون احنا»؟

سؤال قرر المعنيون بالأمر توجيهه للجهات المختصة، نظرا لـ «المضايقات التي يتعرضون لها من طرف بعض المصالح المكلفة بإنفاذ القانون وبالمراقبة الطرقية»، وفقا لتأكيد عدد من المحتجين، الذين أوضحوا بأن «أسباب الكثير منها يرجع إلى التأويل الخاطئ لكنانيش التحملات الخاصة بنقل المستخدمين والنقل السياحي تحديدا».

وطالب المحتجون من خلال وقفتهم، باحترام القوانين الجاري بها العمل وتقيد كل نمط من أنماط النقل بنقل الفئة المعنية، مع ما يعنيه ذلك من أن النقل الرياضي أو نقل أعضاء التعاونيات -حسب تعبير مهنيي نقل المستخدمين- «يدخل في مجال اختصاصهم لكونهم ليسوا سياحا بل يتقاضون أجرا على أنشطتهم الرياضية والتعاونية»، زيادة على حرمان المهنيين من نقل مستخدمي شركة APTIV للكابلاج، والتي تشغل أزيد من 3000 عامل وعاملة معظمهم لا ينتسبون للجهة الشرقية سواء كانوا أجراء أو مكلفين باللوجيستيك (نقل العمال).

وأوضح المستخدمون الغاضبون، أنهم يعيشون في دوامة من المشاكل التي يتخبطون فيها والتي ترخي بظلالها على يومياتهم، إذ ينضاف إلى هذه الصعوبات التي تم سردها والوقوف عندها، عدم صرف أتعاب مهنيي نقل المستخدمين كذلك، أو التماطل في الأداء، والذي يصل لشهور عدة مع ما يترتب عن ذلك من جزاءات الأبناك الدائنة، على اعتبار أن المركبات تم اقتناؤها عن طريق الأبناك.

ويرى عدد من المعنيين، وفقا لتصريحاتهم، أنه بالنظر إلى مناخ الأعمال «المتسم بالفوضى والعشوائية وقلة الطلب على هذا المرفق لاعتبارات مرتبطة أساسا بالوضعية السوسيواقتصادية للجهة الشرقية ككل والتي تتميز بقلة الوحدات الإنتاجية والمعامل والمصانع»، فإن هناك حاجة ماسة إلى «تحريك الدورة الاقتصادية والاجتماعية بالجهة وتمكين أبناء المنطقة من حقهم في الشغل والعيش الكريم».

حول اللقاء الشعري المغربي – الإسباني «جيران في الشعر»

مراد القادري، رئيس بيت الشعر: الدينامية السياسية في حاجة إلى سماد، وسمادها هو الثقافة

ينظم بيت الشعر في المغرب وجمعية الصداقة الأندلسية المغربية، خلال الفترة من يومه الخميس 29 فبراير إلى ثاني مارس المقبل بالرباط، اللقاء الشعري المغربي الإسباني الأول تحت شعار «جيران في الشعر»، وبمشاركة نخبة من الشعراء والمثقفين من المغرب وإسبانيا.

وفي سياق هذا اللقاء الشعري،أكد رئيس بيت الشعر في المغرب، مراد القادري، أن النخب في المغرب وإسبانيا مؤتمنة على الإرث الحضاري المشترك بين البلدين، باعتباره وديعة بين يديها ويتعين أن ترعاها وتصونها.

وقال القادري في حوار مع وكالة المغرب العربي للأنباء، عشية انعقاد اللقاء الشعري المغربي الإسباني الأول الذي ينظمه بيت الشعر في المغرب وجمعية الصداقة الأندلسية إن «النخب في البلدين هي المؤهلة لتكون النموذج المضيء لباقي الفاعلين الآخرين في المجالات السياسية والاقتصادية والتجارية»، موضحا أن «هذه النخب مؤتمنة على الإرث الحضاري المشترك الذي يظل وديعة بين يديها. إنها مطالبة على الدوام برعاية هذه الوديعة وصيانتها من أي تطرف أو انقطاع».

في هذا الحوار، يسلط مراد القادري، رئيس بيت الشعر في المغرب، الضوء على أهداف هذا اللقاء ودلالة شعاره، ودور البعد الثقافي في تعزيز دينامية العلاقات بين المغرب وإسبانيا، إلى جانب الفرص التي يتيحها التنظيم المشترك لبطولة كأس العالم لكرة القدم 2030 لخدمة الثقافة والفن بالمنطقة.

أجرى الحديث : عبد اللطيف أبي القاسم

❒ ينظم بيت الشعر في المغرب وجمعية الصداقة الأندلسية المغربية، بحر الأسبوع الجاري بالرباط، اللقاء الشعري المغربي الإسباني الأول، ما هو الهدف العام من هذه التظاهرة؟

■ نستهدف من هذه التظاهرة تعزيز الحوار الثقافي والشعري والإنساني بين شعراء المغرب وإسبانيا، وخاصة الأندلس، التي لا تجمعنا بها أقدار الماضي فحسب، بل تربطنا بها مصائر جيوسياسية حيوية، وهي المصائر التي من شأنها أن تتقوى، وتنعكس آثارها إيجابا على العدوتين معا، إذا ما تكاثفت جهود التواصل والتفاهم والحوار بين المثقفين والشعراء والفنانين من خلال الاستضافات المتبادلة، والزيارات المنتظمة واللقاءات المشتركة التي تعينهم على فهم أعمق لقضايا الحاضر ورهانات المستقبل. فنحن في بيت الشعر في المغرب نعتقد أن النخب في البلدين هي المؤهلة لتكون النموذج المضيء لباقي الفاعلين الآخرين في المجالات السياسية والاقتصادية والتجارية، كما أن هذه النخب مؤتمنة على الإرث الحضاري المشترك الذي يظل وديعة بين يديها. إنها مطالبة على الدوام برعاية هذه الوديعة وصيانتها من أي تطرف أو انقطاع.

❒ تقيمون هذه التظاهرة الثقافية تحت شعار «جيران في الشعر». ما الدلالة التي يكتسيها هذا الشعار؟

■ المغرب والأندلس جيران من طينة خاصة. جوار يتعدى الجوار الجغرافي، الذي يمكن قهره برؤية أضواء الأندلس من سور المعكازين بمدينة طنجة، بل هو جوار تاريخي وثقافي وشعري، حيث الأندلس تقيم في المغرب في جنائنه وحدائقه وطعامه وموسيقاه وموشحاته وأزجاله، كما هو حال المغرب الذي يسكن عميقا في الأندلس، من خلال تراثه ومعماره وصوامعه وشعرائه ومتصوفيه ونساكه. لذلك، أظن أن اختيارنا لهذا الشعار دليل على رحابة مفهوم الجوار الذي يربط بلدنا بجاره الشمالي، وهي الرحابة التي لا يمكن التعبير عنها إلا شعريا ومن خلال الشعر، الذي لا يعني القصيدة فقط التي انكتبت هنا أو هناك وهاجرت بين الضفتين، ولكن الشعر بما عنوان للالتقاء بهواء الحياة، ملتحما بالإنسان والطبيعة والكون.

❒ يأتي تنظيم هذا اللقاء بعد أيام قليلة فقط من زيارة عمل رئيس الحكومة الإسبانية، بيدرو سانشيز، للمغرب التي عكست دينامية تعزيز التعاون والشراكة بين البلدين في كافة المجالات. كيف يمكن في نظركم استثمار العمل الثقافي في خدمة وتعزيز هذه الدينامية، سيما في بعدها المتعلق بالعلاقات الثقافية؟

■ يبدو أن هذا اللقاء الشعري الأول جاء في وقته، فهو، كما ورد في سؤالكم، ينعقد أياما بعد زيارة رئيس الحكومة الإسبانية بيدرو سانشيز إلى بلدنا، مانحا للقائنا الشعري المشترك دلالة بالغة، وكأنه ينقل إلينا رسالة أساسية مفادها أن البعد السياسي لا يكتمل إلا بالبعد الثقافي والشعري، فهذا الأخير هو الكفيل بإعطاء معنى للدينامية السياسية التي انخرط فيها المغرب وإسبانيا، متجاوزين البرودة التي كانت قد طالت العلاقة بين البلدين.

الدينامية السياسية في حاجة إلى سماد. وسمادها هو الثقافة، تلك القوة الناعمة التي بمقدور تعبيراتها ومظاهرها المختلفة أن تحقق التقارب بين الشعوب وتعزز جهود اللقاءات السياسية.

❒ شدد بلاغ الديوان الملكي الصادر، عقب زيارة العمل هذه، على الآفاق المتفردة للتعاون المفتوحة أمام البلدين الجارين، والتي يمثل التنظيم المشترك – مع البرتغال – لكأس العالم لكرة القدم 2030 رافعة إضافية لتعزيزها. أي فرص يتعين استغلالها بمناسبة هذه التظاهرة العالمية من أجل خدمة التراث والفنون والثقافة للمنطقة؟

■ خلال السنوات القادمة، وفي أفق الموعد الكروي الكبير لسنة 2030، ستكون الثقافة، على ضفتي المتوسط، أمام امتحان كبير. إنها مدعوة لاختبار كل طاقاتها وإمكاناتها لتكون رسولا لتعزيز قيم الحوار ليس بين البلدان الثلاث المستضيفة لهذا الحدث الهام (المغرب- إسبانيا- البرتغال) فحسب، ولكن بين الجهات الأربع للمعمور وكذا القارات الخمس التي ستحج إلى الحوض المتوسطي للتباري الكروي. في هذا الإطار، يمكن لنا باعتبارنا نسيجا ثقافيا أن نجعل من هذه اللحظة مناسبة للتعريف بتاريخنا وفنوننا وتراثنا المتوسطي، الذي يحتل التراث المغربي والأندلسي داخله مكانة معتبرة.

لذلك، سيكون نجاح بلدنا مع شريكيه إسبانيا والبرتغال، نجاحا ذا معنى إذا ما تجاوز البعد التنظيمي الصرف، ليقدم نموذجنا الثقافي المتوسطي، الذي انتصر دوما للتعدد والتسامح والإيمان بالاختلاف. وأظن أن المدخل الأنسب لذلك هو التعريف بثقافتنا وحضارتنا الضاربة القدم في التاريخ والتي عاشت بين عدوتي المغرب والأندلس في جو من الود والوئام بين الأديان والثقافات.

النخب مؤتمنة على الإرث الحضاري المشترك، والثقافة هي القوة الناعمة التي بمقدور تعبيراتها ومظاهرها المختلفة أن تحقق التقارب بين الشعوب وتعزز جهود اللقاءات السياسية

«الحرب على غزّة وسؤال القِيم اليوم»

صدر عن «الشبكة الدولية لدراسة المجتمعات العربية» (إيناس) كتابٌ بعنوان «الحرب على غزّة وسؤال القِيم الإنسانية اليوم»، لمجموعة من الباحثات والباحثين العرب، وبتحرير ماريز يونس وجيلالي المستاري.

يضمّ الكتاب أوراقاً مكثّفة تنطلق من مداخل مختلفة؛ فلسفية وأخلاقية وسوسيولوجية وأنثروبولوجية وقانونية وسياسية لقراءة العدوان الصهيوني الإبادي على غزّة.

من المشاركين: ساري حنفي، وأباهر السقّا، ومحسن بوعزيزي، ورانيا الغويل، ولينا جزراوي، ونزيهة السعداوي، وكمال مغيث، وأمل الجربي، وروزا محجوب، وأمل عواودة، وماجدة عُمر، ومحمد زهوة.

«الحلم المُحبَط» عن وَهَن الحداثة وتعثر خطابها

عن «المركز العربي للأبحاث ودراسة السياسات»، صدر كتاب «الحلم المُحبَط - في الهوية والدولة والحداثة» للباحث الفلسطيني محمد حافظ يعقوب. يلفت المؤلّف إلى أن التزمّت الهوياتي (العنصرية) واستفحاله في العقدين الأخيرين ناجمان عن تلاقي سيرورتين تاريخيتين، هما: وَهَن الحداثة وتعثّر خطابها وخبوّ دورها المركزي وتراجع طاقة الدولة القومية الحديثة في الدمج الاجتماعي وتكلّس دولة الرفاه من جهة، ومن جهة أُخرى اندحار العولمة عن طوباويتها وغُدُوّها أشبه بقطار يقوده سائق أرعن يلفظ ركّابَه بعد أن يجرّدهم من متاعهم وأرواحهم.

معرض لـ «إعادة كتابة العالم» للفنان مصطفى بايدي

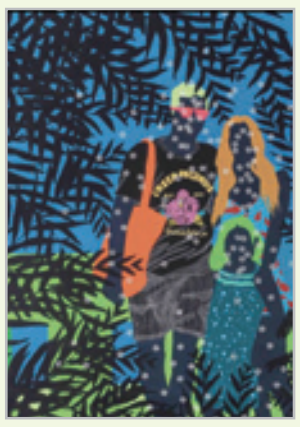

تم أول أمس الثلاثاء برواق الفنون "L'Atelier 21" بالدار البيضاء، افتتاح معرض "إعادة كتابة العالم" للفنان التشكيلي الكاميروني مصطفى بايدي أومارو.

ويشكل هذا المعرض، المنظم إلى غاية 30 مارس المقبل، وهو الأول من نوعه للفنان في المغرب، دعوة للاحتفاء بالحياة وقيم الأخوة والكرم والإنسانية التي تتجلى في كل لوحة من أعماله.

وفي تصريح لوكالة المغرب العربي للأنباء، قال الفنان التشكيلي الكاميروني إن "العالم يحتاج إلى إعادة تصور"، موضحا أن المعرض يهدف إلى جلب أحاسيس الفرح والسلام للجمهور من خلال لوحاته التي تعكس العلاقات الإنسانية، وخاصة الروابط العائلية والروابط بين الأصدقاء، ولكن أيضا الشعور بالوحدة.

وتابع أن "استخدام القلم والألوان الفلورية القوية يسمح لي بتسليط الضوء بشكل أكبر على الأوراق والطبيعة التي تظهر على جميع اللوحات المعروضة"، مؤكدا أن هذه هي طريقته في استخدام أجمل الألوان لإعادة كتابة الحياة اليومية للناس من خلال أعماله.

ويعد أومارو، فنانا عصاميا، حيث اكتشف شغفه بالرسم في وقت مبكر جدا، ونجح في فرض لغته الفنية الشخصية التي تحتفي بالحياة. كما تنعكس نظرته المثالية، المتفائلة بشدة والمشبعة بالإنسانية، في لوحاته التي تنشر متعة الحياة.

يشار إلى أن مصطفى بايدي أومارو المزداد سنة 1997 بماروا بالكاميرون، شارك بأعماله الفنية في العديد من المعارض الفردية والجماعية حول العالم، حيث تم إدراجها في مجموعات مرموقة، بما في ذلك مجموعة مؤسسة بلاشير (فرنسا)، وكريس موسر (النمسا)، ومؤسسة غاندور (سويسرا).

«خدمة الكتاب» يستضيف المصطفى بوجعيوط وعبد الرحمان أمزيان

استمرارا لأنشطتها الإشعاعية، تنظم شبكة المقاهي الثقافية بالمغرب، بتنسيق مع مكتبة خدمة الكتاب، حفل توقيع كتاب « حقوق الإنسان بالمغرب بمنظار وزارة الخارجية الأمريكية - دراسة مقارنة - للمؤلف المصطفى بوجعيوط مدير المركز المغربي للعدالة الانتقالية ودراسة التقارير الدولية، وذلك يومه الخميس 29 فبراير 2024 في الساعة الخامسة مساء بفضاء مكتبة livre service شارع علال بن عبدالله بالرباط .

هذا الحفل يقدمه الدكتور حامد زيار مدير نشر المجلة المغربية للعدالة الانتقالية وحقوق الإنسان.

كما ستنظم الشبكة حفل تقديم وتوقيع رواية «les regrets de loncle Messaoud» للأستاذ عبد الرحمان أمزيان، وذلك يوم الجمعة غد فاتح مارس 2024 ، ابتداء من الساعة الخامسة والنصف مساء بالفضاء الثقافي لمكتب خدمة الكتاب، الكائن مقرها ب 11 زنقة طاطا قرب سينما lutecia بمدينة الدار البيضاء .

تقدم اللقاء أمينة رفاع، ويشرف عليه عضو المكتب الوطني للشبكة سعد ابن طالب.

نظمه المنتدى المغربي للتشكيليين الشباب

الملتقى الوطني للمبدعين الشباب في دورته 13

بدعم من وزارة الشباب والثقافة والتواصل قطاع الثقافة - وبتنسيق مع ومؤسسة دار الفتاة ودار الشباب ابن أحمد والمديرية الجهوية للثقافة بجهة الدار البيضاء سطات والمديرية الإقليمية للثقافة بسطات والمركز الثقافي ابن احمد من 23 إلى 31 يناير 2024 بمدينة ابن احمد، نظم الملتقى الوطني للمبدعين الشباب في دورته 13.

هذا الملتقى الذي عرف مشاركة أزيد من 80 مبدعة ومبدعا في مختلف الأصناف الفنية، وأبرزها الفنون التشكيلية والبصرية والمسرح والرقص المعاصر والشعر، حيث عرف المعرض الوطني للفنون التشكيلية والبصرية مشاركة أزيد من 40 فنانا وفنانة من المحترفين والهواة من مختلف المدن المغربية، وعرف معرض الخط العربي والحروفية مشاركة 12 فنانا في فن الخط العربي والحروفية والذي نظم بتعاون مع جمعية منتدى حروف للثقافة والإبداع حيث نظم المعرضان برواق المركز الثقافي ابن احمد، وقد تنوعت المشاركة بهما بين الحضور الفعلي لفعاليات الملتقى أو المشاركة بالأعمال الفنية فقط.كما عرف الملتقى تنظيم عرض مسرحي افتتاحي لفعالياته لفرقة «سطار وود «للمسرح تحت عنوان» الشوط الأخير» لمخرجه الحاج لحسن قويون وتشخيص الفنان المسرحي ياسين عفيفي فيما كانت السينوغرافيا للفنان والإطار الوطني عبد الخالق النجاري. وقد عرف حفل افتتاح الملتقى تقديم كلمة ترحيبية لرئيس المنتدى المغربي للتشكيليين الشباب ومدير الملتقى الفنان الحسين روال، تلتها كلمات وتسلم دروع وشواهد الشكر على شركاء الملتقى ثم تم تقديم فقرة خاصة برقصات استعراضية معاصرة لفرقة كريزي دانس. وخلال حفل الافتتاح تم تكريم الفنان التشكيلي والحروفي لحسن الفرساوي نظير عطائه الفني والإبداعي وقد سبق للمحتفى به الحصول على الجائزة التكريمية لفن الحروفية والتي تسلمها من يد جلالة الملك محمد السادس.كما شهد الحفل توزيع الشواهد و الدروع على المشاركين بهذه الدورة ليقوم المشاركون والجمهور بزيارة للمعرضين الوطنيين الفنون التشكيلية والخط العربي قصد تواصل المشاركين مع زوار المعرضين وأخذ صور بالمناسبة

اليوم الثاني من الملتقى عرف رسم جداريات حروفية بفضاء مؤسسة دار الشباب ابن احمد من طرف الفنانين لحسن الفرساوي وسعيد الزكراوي وفؤاد البركمي فيما عرفت الفترة المسائية تنظيم امسية شعرية تكريمية للروائي والشاعر محمد عناني صاحب رواية الهضبة و»الشمس لن ترحل»، شارك فيها شعراء الهضبة (محمد دنيا، عبد الله السليماني، و عبد الله الانصاري، وعبد الخالق النجاري، و نورالذين عدنون، و محمد فاضل بالإضافة الى مشاركة الموسيقار محمد العلمي بمعزوفات موسيقية صاحبت إلقاء القصائد الشعرية والزجلية.فيما تطرق الباحث في التراث المزابي الأستاذ لعيوني أحمد الى الحديث عن المحتفى به وعمله الروائي « كرمة الصبرا».

كما قامت إدارة الملتقى خلال الأمسية بالاحتفاء بالفنان المسرحي والباحث الأستاذ علي علاوي الحاصل على الجائزة الأولى للبحث العلمي في المسرح بالمهرجان العربي للمسرح ببغداد، احتفالا وافتخارا بابن المدينة على هذا الإنجاز المشرف .

صباح اليوم الثالث لفعاليات الملتقى عرف تنظيم ورشات في الفنون التشكيلية لفائدة أطفال المدينة بمؤسسة دار الشباب ابن احمد تم تأطيرها وتنشيطها من طرف مؤسسة ارتيوس للتنشيط الثقافي والفني .

بينما عرفت الفترة المسائية تنظيم مائدة مستديرة حول موضوع «الذكاء الاصطناعي والفنون التشكيلية من تأثير النص الى تأثير اللوحة» من تأطير ذ محمد العثماني باحث في المقاصد والقيم وعضو مركز التجديد والبحث العلمي وفاعل جمعوي

الاتحاد الاشتراكي
Al Ittihad Al Ichtiraki

على البرلمان

الخميس 29 فبراير 2024 الموافق 19 شعبان 1445 العدد 13.685

jaridati@gmail.com www.facebook.com/alittihad_alichtiraki www.twitter.com/alittihad_alichtirak tel: 06.62.02.47.79

كلمة

انتخابات بدون ناخبين

■ محمد الطالبي

قاطع أزيد من 363 ألف ناخب وناخبة الانتخابات الجزئية التي نظمت مؤخرا بآسفي حيث أن عدد المسجلين في الانتخابات التشريعية لسنة 2021، بلغ 374 ألفا و35 مواطنا، بينما بلغ عدد المصوتين 11 ألفا و51 شخصا في الانتخابات الجزئية بنسبة مشاركة قاربت 3 في المائة، أي أن عدد المقاطعين كبير وكبير جدا.

وإذا عرف السبب بطل العجب فقد اتخذ القرار القانوني بإعادة الانتخابات بعد اعتقال البرلماني السابق عن حزب رئيس الحكومة وسجنه في ملف ما بات يعرف بتذاكر قطر والمرشح الذي عوض زميله هو من نفس الحزب .

ورغم أن الواقعة لطخت وجه المغرب والرياضة المغربية ولم يتقدم أحد بالاعتذار للساكنة المسفيوية وللمغاربة عموما، بل إن نجاح نفس الحزب إمعان في إذلال السياسة وتبخيسها وتبخيس ما ينتج عنها من مؤسسات لها مكانة دستورية رفيعة من قبيل الجماعات الترابية والبرلمان .

مثل هذه الانتخابات وهذه النتائج تؤسس للعبث وتعني أن أحزاب التحالف المتغول متشبثة بفرض الأمر الواقع وفرض نفس النتائج وكأن شيئا لم يقع، وأن برامجهم لم تشعل الشارع المغربي عبر الاحتقان الذي سببته الحكومة الحالية وخذلانها للمغاربة عبر التخلي عن وعودها المعسولة التي تكلفت شركات كبرى قي التواصل بغسل دماغ المغاربة بها وتسويقها كأنها حقائق .. يأتي هذا أيضا والتحقيقات مازالت سارية حول تهمة استعمال المال القذر وارتباطه بالانتخابات، وهو ما سيقول القضاء فيه كلمته الفصل في الأسابيع القادمة بعد فك الطلاسم الغامضة لملف الحاج المالي ومن معه من المتهمين من كبار رجال السياسة والاقتصاد والسوابق أيضا !! وتوقع ارتداداته القانونية والسياسية والأخلاقية على الساحة الوطنية وكذلك لأن العالم يراقبنا .

هو ناقوس خطر أن يقاطع أكثر من ستة وتسعين في المئة صناديق الاقتراع في وضعية غير عادية تتطلب من أطراف الحكومة مساءلة واقع البلاد في ظل تحالفهم الهجين، وكيف للبلاد أن تسير في مسلسل بناء نموذج مغربي ديمقراطي وحجم المقاطعة رهيب، في اعتقادي النتيجة تتطلب على الأقل دورة استثنائية للبرلمان بغرفتيه لأجل الوقوف أو الاعتراف بسبب ما جرى .

إن تغول المال على السياسة واختراقه منظومة الانتخابات عبر شبكات زبناء قارين أسس منذ البداية لمشاركة ضعيفة تضمن حسم المقاعد بأقل جهد وأنجع وسيلة هي تنفير المغاربة بل وصدهم عن صناديق الاقتراع حتى تسهل عملية التحكم مع قليل من «الرتوشات».

فهل يتجه التحالف الذي اقتسم الحكومة والجماعات الترابية ومؤسسات البرلمان إلى نهج سياسة انتخابات بدون مواطنين أو ناخبين وبلا شعب، بشكل علني، وهذه نتيجة حتمية لمسار ديموقراطية بدون ديموقراطيين، وصناعة أوهام نضالية وأشباه أحزاب تحت مسمى التعددية ؟!!

بورتريه برلماني

ميلود الشعبي الملياردير الناجح والبرلماني الذي مارس السياسة بنبل وأخلاق

■ عبد الحق الريحاني

هو رجل أعمال مغربي عصامي بنى ثروته الكبرى بكفاحه وجديته وذكائه، ومجهود الشخصي، ولم يمنعه نجاحه الواسع في الأعمال والتجارة من ولوج السياسة وممارستها، إنه الملياردير الراحل ميلود الشعبي.

انتخب الراحل ميلود الشعبي نائبا برلمانيا عن مدينة الصويرة وأعيد انتخابه لولاية تشريعية ثانية لسنة 1993 و2002 و 2007. وحينما قرر سنة 2011 عدم التقدم إلى الانتخابات، دفعت به الساكنة وعماله في إحدى شركاته من أجل الترشح وهو ما كان، حيث فاز من جديد بمقعد برلماني.

وقدم البرلماني الشعبي استقالته من مجلس النواب، ووافق عليها مكتب المجلس، الذي كان يرأس مجموعة نيابية مكونة من خمسة نواب من الفائزين في انتخابات 25 نونبر 2011، وعزا مبررات الاستقالة ل "أسباب شخصية مرتبطة بظروف صحية صعبت عليه مهمة الاستمرار في العمل التشريعي".

وتعد استقالة الشعبي أول قرار من نوعه من هذا القبيل، في ظل الولاية التشريعية التاسعة وفي ظل الدستور السادس للمملكة.

لكن عمله السياسي سيجر عليه المشاكل في بعض الأحيان، ما جعله يكف عن الممارسة السياسية المباشرة، ويتفرغ لشؤونه التجارية والاقتصادية.

وكان الراحل ميلود الشعبي انتخب، ومنذ سنة 1963، رئيسا للغرفة التجارية والصناعية لمدينة القنيطرة، وظل في هذا المنصب الرئاسي حتى سنة 1966، ثم أعيد انتخابه للمرة الثانية من سنة 1966 إلى 1969، وهي السنة التي انتخب فيها رئيساً لجامعة الغرف التجارية والصناعية بالمغرب.

استطاع بفضل كفاحه ونضاله أن يشيد مجموعته الاقتصادية الكبيرة التي فاقت شهرتها الحدود المغربية، ووصل عن طريق الشركة الأم "يينا"، ومعناها بالأمازيغية أمّي، إلى العالم العربي والإفريقي والأوروبي. وجعلها مجموعة قابضة، تملك العديد من المؤسسات الصناعية والتجارية داخل المغرب وخارجه، حتى وصل عدد مجموعتها إلى أكثر من 40 مقاولة وشركة، كلها شركات مواطنة تشغل أكثر من 20.000 عامل.

وكم من مرة اختيرت مجموعته الاقتصادية كأولى المجموعات الحيوية في بلده المغرب، قبل أن يحتل مكانة مهمة ضمن قائمة «فوربس» الأمريكية التي قدرت ثروته بـ2.9 مليار دولار. تلقى الشعبي تعليما بسيطا بالمسجد، وخرج إلى ميدان العمل، تارة يرعى الغنم، وأخرى يعمل مزارعا يستخلص أجره عن كل يوم عمل، لكنه بمثابرته وصبره، استطاع سنة 1948 أن ينشئ أولى مقاولاته بمدينة القنيطرة، حيث عمل في مجال البناء والإنعاش العقاري ضمن مجموعة عمّال لا يتعدى أفرادها الثلاثة كان الشعبي رابعهم، يعمل إلى جانبهم بدون كبرياء أو أنانية، ليدخل مضمار التحدي والمنافسة التجارية، وينوِّعَ نشاطه العملي باتجاهه نحو صناعة «السيراميك» عبر إطلاق شركة متخصصة سنة 1964.

وفي سنة 1985 استطاع شراء شركتي «دولبو» و«ديماتيت»، المتخصصتين في صناعة وتوزيع تجهيزات الريّ ومواد البناء من عائلة «دولبو» الفرنسية، وهي الشركة التي كان يشتغل فيها أجيراً، وذلك بعد منافسة شديدة استمرت طويلا بين الشعبي وعائلة «دولبو».

لقد شكلت عملية شراء «دولبو – ديماتيت»طفرة نوعية في المسار المهني للمقاول العصامي، حيث أصبحت مجموعة "يينا" القابضة واحدة من أقوى المجموعات الاقتصادية في المملكة المغربية. وما هي إلا سنوات قليلة، ويفوز الشعبي بصفقة شراء الشركة الوطنية للبتروكيماويات سنة 1993، وذلك عندما خَصْخَصَ المغرب بعض مؤسساته.

الحاج ميلود الشعبي ازداد شهرة واستطاع بفضل كفاحه ونضاله أن يشيد مجموعته الاقتصادية الكبيرة التي فاقت شهرتها الحدود المغربية.

في سنة 1994 سيطلق شركة «إليكترا» للمكونات الكهربائية والكابلات والبطاريات، وسيعطي انطلاقة سلسلة أسواق السلام العصرية، التي وصل عددها اليوم إلى 12 سوقا تجاريا، ثم سيؤسس أولى وحدات سلسلة فنادق رياض «موكادور» بمدينة الصويرة ثم بمدينة مراكش فأكادير، ثم سيؤسس وحدة لصناعة الحديد يطلق عليها اسم "يينا ستيل"، وبعدها شركة "جي بي سي" للكارتون والتلفيف.

كان الراحل يقدم الدعم والمساعدات والنصح والتوجيهات، وبقي على حاله ذاك، يحظى باحترام الجميع حتى ارتقى إلى دار البقاء عن سن 86 بأحد المستشفيات في ألمانيا، ووري جثمانه الثرى بمقبرة الشهداء بالعاصمة الرباط في جنازة مهيبة.

الفريق الاشتراكي- المعارضة الاتحادية يسائل الحكومة حول:

سعيد بعزيز: إعداد قوائم الملزمين بالتصريح الإجباري بالممتلكات وتحيينها

البقالي الطاهري وحياة لعرايش: الحكومية لضمان تموين كافٍ وجيد خلال شهر رمضان

عويشة زلفي: الوضع الكارثي والمزري للملعب الكبير بمدينة طانطان

مجيدة شهيد: مواجهة ظاهرة انتشار الكلاب الضالة

■ ع. الريحاني – م الطالبي

وجه النائب سعيد بعزيز، عضو الفريق الاشتراكي المعارضة الاتحادية بمجلس النواب، سؤالا كتابيا إلى رئيس الحكومة حول حيثيات عدم قيام السلطات الحكومية بإعداد وتحيين قوائم الملزمين بالتصريح الإجباري بالممتلكات.

وسجل النائب بعزيز من خلال هذا السؤال، أن من بين أهم النتائج المضمنة في التقرير السنوي للمجلس الأعلى للحسابات برسم سنة 2022 - 2023، وجود ملاحظة تتعلق بتسجيل نقائص على مستوى إعداد وتحيين قوائم الملزمين من طرف السلطات الحكومية من حيث الدقة والشمولية وتحديد المعايير.

وأضاف النائب الاتحادي، «أن هذا النقص يؤدي إلى سيادة الضبابية في مختلف المجالات والمسؤوليات، ويؤثر سلبا على الخدمات التي تقدمها مختلف القطاعات الحكومية».

وعلى هذه الأسس، ساءل النائب الاشتراكي، رئيس الحكومة، عن حيثيات عدم قيام السلطات الحكومية بإعداد وتحيين قوائم الملزمين بالتصريح الإجباري بالممتلكات؟ وعن الإجراءات والتدابير التي ستتخذها الحكومة من أجل تصحيح الوضع؟ ثم عن الجدولة الزمنية المعتمدة للقيام بالمتعين؟

كما وجه كل من النائب الأمين البقالي الطاهري والنائبة حياة لعرايش سؤالا كتابيا إلى رئيس الحكومة حول الاستعدادات الحكومية لضمان تموين كافٍ وجيد خلال شهر رمضان.

وأكد السؤال أنه بحلول شهر رمضان ترتفع وتيرة الإقبال المتزايد للأسر المغربية على اقتناء المواد الغذائية بسبب تنامي نسبة الاستهلاك؛ وهو الوضع الذي يستغله بعض المضاربين والمحتالين قصد الاحتكار والتلاعب في أسعار هذه المواد بهدف الكسب السريع والمرتفع، مما ينعكس سلبا على وضعية الأسواق ويضر بالأساس بالقدرة الشرائية للمواطنات والمواطنين خاصة ذوي الدخل المحدود والفئة التي تعاني من الفقر والهشاشة.

ومن هذا المنطلق والأساس، ساءل النائبان الاشتراكيان، رئيس الحكومة، عن التدابير لضمان توفير التموين الكافي بمختلف الأسواق؟ وعن الإجراءات للتصدي للنصابين والمحتالين قبل وخلال شهر رمضان؟

ومن جانبها وجهت النائبة عويشة زلفي سؤالا كتابيا إلى وزير التربية الوطنية والتعليم الأولي والرياضة حول الوضع الكارثي والمزري للملعب الكبير بمدينة طانطان بجهة كلميم واد نون.

وأبرزت النائبة زلفي أن الملعب الكبير بمدينة طانطان يشكل المتنفس الوحيد للساكنة، علما أن الفرق المحلية تمكنت من احتلال المراتب الأولى جهويا وطنيا، إلا أنها تعاني كثيرا من هشاشة بنيات الملعب وضعف تجهيزاته وغياب الماء وغيرها من الضروريات الأساسية في ملعب رياضي بالرغم أنه حديث النشأة، حيث أصبح لا يصلح لأي شيء، وهذا الوضع لا يليق بالمراتب العالمية التي وصل إليها المغرب في مجال كرة القدم، وإقبال بلادنا على تنظيم مجموعة من التظاهرات الرياضية في أفق سنة 2025.

ودعت النائبة زلفي الوزارة إلى التدخل من أجل تأهيل وإحداث ملاعب رياضية تليق بمتطلبات ساكنة وشباب المدينة، أمام استفحال الفوارق المجالية في قطاع الرياضة على المستوى الوطني.

وعلى هذا الأساس، ساءلت النائبة الاشتراكية، الوزير، عن الإجراءات والتدابير التي ستتخذها الوزارة من أجل تجهيز وإعادة تأهيل الملعب الكبير بمدينة طانطان.

ومن جهتها تقدمت النائبة مجيدة شهيد بسؤال كتابي إلى وزير الداخلية حول دور الجماعات الترابية في مواجهة ظاهرة الكلاب الضالة.

وأوضحت النائبة شهيد أن الأخبار التي تداولتها العديد من المواقع الإخبارية المحلية، والتي تفيد العثور على جثة رجل نهشتها الكلاب بدوار أيت سيدي عمرو المتواجد ضمن نفوذ جماعة تازارين بإقليم زاكورة، أعادت النقاش حول مسؤولية شيوع مثل هذه الحوادث، التي يتم تسجيلها من حين إلى أخر بالعديد من الجماعات القروية وحتى الحضرية.

وأبرزت النائبة شهيد، أن هذه الواقعة تثير العديد من التساؤلات، التي يأتي في مقدمتها التساؤل حول مسؤولية الجماعات الترابية في مواجهة انتشار الكلاب الضالة، وبالتالي في المنع من وقوع مثل هذه الحوادث، لاسيما أن الجماعات الترابية كانت من بين الموقعين على الاتفاقية الإطار للشراكة والتعاون التي تم توقيعها سنة 2019، من أجل معالجة ظاهرة الكلاب والقطط الضالة داخل النفوذ الترابي للجماعات.

ومن خلال هذه الوقائع والحيثيات ساءلت النائبة الاشتراكية، الوزير، عن الإجراءات التي ستتخذها الوزارة من أجل دفع الجماعات الترابية إلى تحمل مسؤولياتها كاملة في مواجهة هذه الظاهرة.

تشريعيات

مقترح قانون يسمح للجماعات الترابية بترحيل المكترين إلى أملاك خاصة أخرى وتجديد العقود بالتراضي

■ ع.الريحاني

بادر الفريق الاشتراكي المعارضة الاتحادية، بمجلس النواب، إلى تقديم مقترح قانون يسمح للجماعات الترابية بأن تلجأ تلقائيا إلى ترحيل المكترين إلى أملاك خاصة أخرى وتجديد هذه العقود بالتراضي.

واشترط مقترح القانون «مراعاة القيمة الإيجارية للعقار الجديد، وقت التجديد، إذا تعلق الأمر بتغيير الطبيعة العقارية أو الوظيفية للأملاك الخاصة موضوع عقود الكراء أو عقود الاستغلال».

ويأتي هذا المقترح الذي تقدم به النائب سعيد بعزيز عضو الفريق "على خلفية أن المشرع لم يوضح الأحكام المتعلقة بالحالة التي تضطر فيها الجماعة الترابية إلى استرجاع ملكها الخاص لغرض ما، مقابل ترحيل المكترين إلى أملاك خاصة أخرى، مملوكة للجماعة الترابية ذاتها".

وأوضح مقترح القانون بإخراج مثال على ذلك كأن تعمل الجماعة الترابية على ترحيل التجار من مركب تجاري إلى آخر، ودون حاجة إلى طلب صادر عن المكترين.

ودعا إلى ضرورة تنظيم ذلك من خلال "تتميم القانون المعنون بالملك الخاص للجماعات الترابية، من أجل سد الفراغ التشريعي الحاصل الآن لدى بعض الجماعات الترابية".

وذكر بأنه في إطار القسم الثالث من هذا القانون الذي تدخل فيه جميع العقارات التي تمتلكها الجماعات الترابية، والتي لا تدخل ضمن أملاكها العامة، نظم في الباب الثالث منه، استغلال الملك الخاص للجماعات الترابية، في المواد من 36 إلى 40، وحيث أن هذا الاستغلال يتم بناء على إبرام رئيس المجلس عقود كراء الأملاك الخاصة أو عقود استغلالها بعد استيفاء الشروط المطلوبة ووفق مسطرة محددة.

وينص القانون على أن تبقى عقود الكراء المبرمة قبل تاريخ دخول هذا القانون حيز التنفيذ سارية المفعول إلى حين انتهاء المدة المحددة فيها ويمكن صرف النظر عن جميع الأحكام المخالفة، بناء على طلب المكترين تجديد هذه العقود بالتراضي وفق أحكام هذا القانون مع مراعاة على الخصوص، القيمة الإيجارية للعقار وقت التجديد".

اختيار النائبة عائشة الكرجي عضوا بلجنة المساواة بالأممية الاشتراكية

تم اختيار النائبة البرلمانية عائشة الكرجي، عضو المكتب السياسي لحزب الاتحاد الاشتراكي للقوات الشعبية، عضوا في لجنة المساواة بالأممية الاشتراكية.

وتعتبر هذه اللجنة من أهم لجان الحكامة والمراقبة داخل هذا الجهاز، وهي اللجنة الوحيدة التي يترأسها رئيس الأممية الاشتراكية بيدرو سانشيز، بينما ترأسها على الصعيد النسائي جانييث كاميلو.

وتقدم اللجنة الدعم والمقترحات لمختلف المستويات على الصعيد العالمي.

ويمثل اختيار المغرب، من خلال النائبة عائشة الكرجي، تعبيراً عن الاحترام الذي يحظى به كنموذج للتراكم الإيجابي للسياسات الوطنية والتشريعية التي دافع عنها الاتحاد الاشتراكي للقوات الشعبية.

jaridati1@gmail.com www.facebook.com/Alittihad_alichtiraki www.twitter.com/Alittihad_alichtirak www.alittihad.info

المملكة المغربية
وزارة الشباب والثقافة والتواصل
قطاع التواصل
المعهد العالي للإعلام والاتصال
إعلان عن طلب عروض مفتوح وطني مبسط وبزيادة
رقم: 2024/01
جلسة عمومية
في يوم الثلاثاء 12 مارس 2024 على الساعة العاشرة والنصف صباحا سيتم بقاعة الاجتماعات بالمعهد العالي للإعلام والاتصال فتح الأظرفة المتعلقة بطلب عروض أثمان مفتوح وطني مبسط بزيادة رقم 1/2024 لأجل: خدمات نظافة وصيانة مرافق المعهد العالي للإعلام والاتصال.
يحمل ملف طلب العروض إلكترونيا من بوابة الصفقات العمومية عبر العنوان:
www.marchespublics.gov.ma
* تقدر الكلفة التقديرية للأعمال المحددة من طرف صاحب المشروع في مبلغ: 438.048.00درهم (أربع مائة وثمانية وثلاثون ألف وثمانية وأربعون درهم).
- حدد مبلغ الضمان في مبلغ: 8000,00درهم (ثمانية آلاف درهم).
يجب أن يكون كل من محتوى وتقديم وإيداع ملفات المتنافسين مطابقا لمقتضيات المواد 30 الى34 من المرسوم رقم 2-22-431 الصادر في 15 شعبان 1444 (8مارس2023) المتعلق بالصفقات العمومية.
على المتنافسين إيداع ملفاتهم بطريقة إلكترونية في بوابة الصفقات العمومية عبر العنوان:
www.marchespublics.gov.ma
إن الوثائق المثبتة الواجب الإدلاء بها هي تلك المنصوص عليها في المادة 8 و9 من نظام الاستشارة
ع.س.ن/494/إ.د
****

المملكة المغربية
وزارة إعداد التراب الوطني والتعمير والاسكان وسياسة المدينة
الكتابة العامة
إعلان عن طلب عروض وطني مفتوح بزيادة
رقم:
02/2024/DPHPV TIZNIT
جلسة عمومية
في يوم 2024/04/01 على الساعة 10h00 صباحا، سيتم في قاعة الاجتماعات بالمديرية الإقليمية للإسكان وسياسة المدينة بتيزنيت، فتح الأظرفة المتعلقة بطلب عروض وطني بزيادة لأجل: نظافة المبنى الإداري لمقر المديرية الإقليمية للإسكان وسياسة المدينة، الكائن بالحي الإداري بتيزنيت.
يمكن سحب ملف طلب العروض وتحميله من بوابة صفقات الدولة:
www.marchéspublics.gov.ma
* الضمان المؤقت محدد في: 2500,00 درهما (ألفين وخمسمائة ألف درهم).
* تصنيف المقاولات المطلوب هو: شواهد مرجعية.
* كلفة تقدير الأعمال محددة في: 138.902,40درهما (مائة وثمانية وثلاثون ألفا وتسعمائة وإثنين درهما و40 سنتيما) مع احتساب الرسوم.
يجب أن يكون كل من محتوى وتقديم ملفات المتنافسين مطابقين لمقتضيات المواد 30 و34 من المرسوم 2-22-431 الصادر في 15 شعبان 1444 (8مارس2023) المتعلق بالصفقات العمومية.
يجب على المنافسين تقديم عروضهم وملفاتهم إلكترونيا في إطار طلب العروض هذا عبر البوابة الالكترونية:
www.marchespublics.gov.ma
إن الوثائق الإثباتية الواجب الإدلاء بها هي تلك المقررة في المواد 5، 6 و7 من نظام الاستشارة.
ع.س.ن/497/إ.د
****

المملكة المغربية
وزارة العدل
محكمة الاستئناف التجارية بفاس
المحكمة الابتدائية التجارية بوجدة
إعلان عن بيع عقار
ملف إنذار عقاري رقم:
2020/551
لفائدة البنك الشعبي
نائبه الأستاذ بنعمر سمير المحامي بهيئة وجدة
ضد: طارق طويل
عنوانه: حي السي لخضر زنقة ب36 رقم 3 وجدة
يعلن رئيس مصلحة كتابة الضبط بالمحكمة الابتدائية التجارية بوجدة للعموم أنه بتاريخ 2024/04/17 على الساعة الحادية عشر صباحا بقاعة الجلسات بهذه المحكمة، سيقع بيع بالمزاد العلني لأكبر وآخر مزايد ميسور للعقار المسمى "سهام17" ذي الرسم العقاري عدد 147439/02 الكائن بالطابق الأرضي بالعمارة Bloc G رقم الشقة 2 الجرف الأخضر قرب السوق المغطى اتكداو بوجدة، وهو عبارة عن شقة تتكون من 3 غرف وصالون ومطبخ ومرحاض، تمتد على مساحة 70 متر مربع.
وقد حدد ثمن انطلاق المزايدة لبيع العقار المذكور أعلاه من طرف الخبير في مبلغ: 225.000,00درهم.
ويؤدي الراسي عليه المزاد الثمن حالا مع زيادة 3 % لفائدة خزينة الدولة.
ويشترط ضمان الأداء
وللمزيد من المعلومات أو الاطلاع على كناش الشروط والتحملات أو تقديم عروض، الاتصال بقسم التنفيذ بمصلحة كتابة الضبط لدى المحكمة التجارية بوجدة حيث يوجد الملف رهن إشارة العموم.
ع.س.ن/498/إ.د
****

المملكة المغربية
وزارة الفلاحة والصيد البحري والتنمية القروية والمياه والغابات
المكتب الجهوي للاستثمار الفلاحي لدكالة
إعلان عن طلب عروض مفتوح وطني
رقم: 2024/05/ق.ت.ش.ر
مخصص للمقاولات المتوسطة والصغرى والتعاونيات واتحاد التعاونيات والمقاولين الذاتيين
في 2024/03/26 على الساعة الثانية عشرة زوالا، سيتم في قاعة الاجتماعات بالمكتب الجهوي للاستثمار الفلاحي لدكالة الكائن ب 16 شارع محمد السادس بالجديدة فتح الأظرفة المتعلقة بطلب العروض مفتوح وطني بعروض أثمان لأجل: تزويد بمحطات أوتوماتيكية للطقس.
يحمل ملف طلب العروض الكترونيا من بوابة الصفقات العمومية عبر العنوان:
www.marchespublics.gov.ma
حدد المبلغ التقديري لكلفة الخدمات المعدة من طرف صاحب المشروع في مبلغ مائتان وثمانية وثمانون ألف درهم مع احتساب الرسوم (288.000,00درهم).
الضمان المؤقت محدد في مبلغ: خمسة آلاف(5000,00درهم)
يجب أن يكون كل من محتوى وتقديم وإيداع ملفات المتنافسين مطابقا لمقتضيات المواد 30, 32 و34منالمرسوم رقم -22-2 431 الصادربتاريخ15 شعبان 1444 الموافق ل 08 مارس 2023 المتعلق بالصفقات العمومية.
يجب ايداع ملفكم بطرقة الكترونية في بوابة الصفقات العمومية عبر العنوان:
www.marchéspublics.gov.ma
إن الوثائق التقنية التي يستوجبها ملف طلب العروض يجب ايداعها بمكتب الصفقات للمكتب الجهوي للاستثمار الفلاحي لدكالة الكائن 16 شارع محمد السادس، الجديدة على ابعد تقدير في يوم 2024/03/25 قبل الساعة الثالثة زوالا أو تسلم اثناء الجلسة لرئيس فتح الاظرفة.
إن الوثائق المثبتة الواجب الإدلاء بها هي تلك المنصوص عليها في المادة 07 من نظام الاستشارة.
ع.س.ن/503/إ.د
****

المملكة المغربية
وزارة الفلاحة والصيد البحري والتنمية القروية والمياه والغابات
المكتب الجهوي للاستثمار الفلاحي لدكالة
إعلان عن طلب عروض مفتوح وطني
رقم: 2024/12/ دك ـ ق.ت.م
بتاريخ 2024/03/26
مخصص للمقاولات المتوسطة والصغرى والتعاونيات وإتحاد التعاونيات والمقاولين الذاتيين
بتاريخ 2024/03/26 على الساعة العاشرة والنصف صباحا سيتم في قاعة الاجتماعات بالمكتب الجهوي للاستثمار الفلاحي لدكالة بالجديدة ، فتح الأظرف المتعلقة بطلب عروض مفتوح وطني بعروض أثمان لأجل: اقتناء وتركيب شبكة معلوماتية.
يمكن تحميل ملف طلب العروض من بوابة الصفقات العمومية:
www.marchespublics.gov.ma
حدد مبلغ الضمان المؤقت في: 6000,00درهم (ستة آلاف درهم)
كلفة تقدير الأعمال محددة من طرف صاحب المشروع في مبلغ: 346.200,00درهم (ثلاثمائة وستة وأربعون ألفا ومائتا درهم مع احتساب الضريبة على القيمة المضافة). يجب أن يكون كل من محتوى و تقديم و إيداع ملفات المتنافسين مطابق لمقتضيات المواد 30، 32 و34 من المرسوم المتعلق الصفقات العمومية.
ويجب على المتنافسين إيداع أظرفتهم إلكترونيا ببوابة الصفقات العمومية:
www.marchespublics.gov.ma
إن الوثائق التقنية التي يستوجبها ملف طلب العروض يجب إيداعها بمكتب الصفقات للمكتب الجهوي للاستثمار الفلاحي لدكالة الكائن 16 شارع محمد السادس، الجديدة على ابعد تقدير في يوم العمل السابق لتاريخ جلسة فتح الاظرفة أو تسلم أثناء الجلسة لرئيس لجنة فتح الاظرفة.
الوثائق المثبتة الواجب الإدلاء بها هي تلك المقررة في المادة 7 من نظام الاستشارة.
ع.س.ن/504/إ.د
****

المملكة المغربية
وزارة العدل
محكمة الاستئناف بالدار البيضاء
المحكمة الابتدائية بالمحمدية
لفائدة السيدة: فاطمة داوود
المقدم: عبد الكبير داوود
مكتب التنفيذ الأسري
ملف بيع رقم: 2023/06
طبيعة البيع: بيع واجب محجور عليها
اعلان عن بيع قضائي بالمزاد العلني لواجب محجور عليها
يعلن رئيس مصلحة كتابة الضبط بالمحكمة الابتدائية بالمحمدية انه سيقع بتاريخ 2024/04/03 ابتداء من الساعة الواحدة والنصف بعد الزوال بقاعة البيوعات بهذه المحكمة بيع قضائي لواجب المحجور عليها فاطمة داوود في الملك المسمى »دندون 1« ذي الرسم العقاري عدد 49/19985 وهو عبارة عن أرض فلاحية مساحتها 91 آر 89 سنتيار والمتواجدة بالمحمدية.
وقد حدد الثمن الافتتاحي لانطلاق بيع واجب المحجور عليها بالمزاد العلني
في مبلغ 336.300,00 (ثلاثة وستة وثلاثين الف وثلاثمائة درهم).
ويرسو المزاد على من قدم أعلى عرض يؤديه حالا نقدا او بواسطة شيك مضمون الاداء مع زيادة 3% واجب الخزينة العامة.
وللمزيد من المعلومات يرجى الاتصال بمكتب التنفيذ المدني التابع لهذه المحكمة.
ع.س.ن /493/ إ.د

المملكة المغربية
وزارة الداخلية
عمالة اقليم خنيفرة
دائرة أجلموس
قيادة مولاى بوعزة
جماعة مولاى بوعزة

إعــلان

عن تنظيم امتحان الكفاءة المهنية برسم سنة : 2024
لولوج درجة مساعد تقني من الدرجة الأولى .

ينهي رئيس جماعة مولاي بوعزة إلى علم موظفي الجماعة انه سينظم يوم 25 مارس 2024 على الساعة التاسعة صباحا ، بمقر الجماعة ، امتحان الكفاءة المهنية لولوج درجة مساعد تقني من الدرجة الأولى مفتوح في وجه المساعدين التقنيين من الدرجة الثانية ،التابعين للجماعة ، و الذين قضوا ما لايقل عن ست سنوات من الخدمة الفعلية بهذه الصفة قبل تاريخ إجراء الامتحان، مع الإشارة إلى أن عدد المناصب المالية المتبارى بشأنها منصب (1) واحد.
يعتبر تاريخ 21 مارس 2024 آخر أجل لقبول طلبات المشاركة. فعلى الموظفين المعنيين الراغبين في المشاركة إيداع ملفات ترشيحاتهم لدى مكتب الموظفين للجماعة مكونة من:
- طلب المشاركة في الامتحان بخط اليد ،
- نسخة من بطاقة التعريف الوطنية ،
- نسخة من قرار التسمية في درجة مساعد تقني من الدرجة الثانية.
- نسخة من قرار آخر وضعية إدارية.
ع.س.ن /496/إد

المملكة المغربية
وزارة الداخلية
جهة مراكش اسفي
عمالة إقليم الرحامنة
المجلس الاقليمي الرحامنة

إعلان تعديلي لطلب عروض مفتوح رقم 2024/01/م ا

ينهي السيد رئيس المجلس الاقليمي الرحامنة الى علم العموم ، أن إعلان طلب العروض المفتوح رقم 2024/01/م ا ليوم 2024/02/28 على الساعة العاشرة و النصف صباحا ، والمتعلق اشغال تهيئة مساحات البناية الادارية و مركب الصناعة التقليدية بابن جرير والصادر بالجرائد التالية :

- الاتحاد الاشتراكي : بتاريخ 06 فبراير 2024، تحت عدد 13.665
- Libération : بتاريخ 06 فبراير 2024، تحت عدد 10136

قد تم تعديله كما يلي :

- تأجيل جلسة فتح الاظرفة الى غاية 2024/03/13 على الساعة الحادية عشر صباحا عوض 2024/02/28 على الساعة العاشرة والنصف صباحا.
ع.س.ن /495/إد

المملكة المغربية
وزارة الداخلية
جهة الدار البيضاء سطات
عمالة مديونة
جماعة سيدي حجاج واد حصار
قسم الشؤون الاقتصادية

قرار حول بحث المنافع والمضار

إلى السيد رئيس مجلس جماعة سيدي حجاج واد حصار

- بناء على قانون التنظيمي رقم 14-113 المتعلق بالجماعات الصادر بتنفيذه الظهير الشريف رقم 85-115-1 المؤرخ في 20 رمضان 1436 الموافق ل 07 يوليوز 2015 خاصة المادة 100 والمادة 103 منه،
-بناء على مقتضيات الفصل الرابع من الظهير الشريف المؤرخ في 3 شوال 1332 (25 غشت 1914) المتعلق بضبط المؤسسات الوخيمة، المشوشة أو الخطيرة و كذا الظهائر التي غيرته و أتممته .
-بناء على القرار الوزيري المؤرخ في 22 جمادى الثانية 1352 (13 أكتوبر 1933) الذي تم بمقتضاه ترتيب المؤسسات المزعجة، الغير الملائمة و الخطيرة كما تم تغييره و تتميمه .
- وذلك تبعا للطلب المؤرخ في : 2024/02/16
- و الذي تقدم(ت) به EJJARMOUJI OMAR رقم البطاقة الوطنية : BB27904
-للحصول على رخصة : إصلاح الدراجات النارية والعادية
- بالمحل الكائن : الطابق1A/1 شمس المدينة سيدي حجاج واد حصار مديونة البيضاء

يقرر :

الفصل الأول : أن بحثا للكشف عن المنافع والمضار مدته 15 يوما سيفتح ابتداء من تاريخ 2024/02/19 إلى غاية إغلاق السجل بتاريخ 2024/03/09 .
الفصل الثاني: يوضع سجل البحث ب جماعة سيدي حجاج واد حصار ، مصلحة الرخص حيث يمكن للعموم تسجيل ملاحظاتهم وذلك خلال أوقات العمل الرسمية.

حرر في : جماعة سيدي حجاج واد حصار بتاريخ :19/02/2024

إمضاء الرئيس

LU ET APPROUVE
Signé par KANBOUCHI MOHAMED
à COMMUNE SIDI HAJJAJ OUED HASSAR
le 19/02/2024

ع.س.ن /505/إد

الاتحاد الاشتراكي
جريدة يومية
مدير النشر والتحرير
عبد الحميد جماهري
السكرتير العام لتحرير
سعيد منتسب

الموقع الالكتروني:
www.alittihad.press.ma
البريد الالكتروني: Jaridati1@gmail.com
الثمن: أربعة دراهم
AL ITTIHAD ALICHTIRAKI
BELGIQUE ET FRANCE PRIX 0,37 EURO

عمر بن جلون
1936
18 -12- 1975
شهيد صحافة
الاتحاد الاشتراكي

هيئة التحرير
- عبد النبي الموساوي
- محمد رامي
- جلال كندالي
- محمد دهنون
- العربي رياض
- إدريس البعقيلي
- عماد عادل
- حفيظة الفارسي
- خديجة مشتري
- سهام القرشاوي
- إبراهيم العماري
- عبد العزيز بلبودالي
- عزيز الساطوري
- محمد الطالبي
- المصطفى الإدريسي
- عبد الصمد الكباص

التحرير - الادارة - المالية - التوزيع - الاشتراكات - الاشهار
33 زنقة الأمير عبد القادر - الدار البيضاء -
الهاتف: 0522.61.94.00خطوط مشتركة
فاكس التحرير: 0522.62.28.10
الترقيم الدولي: 0581030
رقم الايداع القانوني 83 - 14
الطبع: مطبعة دار النشر المغربية 13 - 5 زنقة الجندي توفيق عبد القادر - الدار البيضاء الهاتف: 0522.62.15.02
■ قسم الاشهار44 شارع الجيش الملكي الطابق الثالث الدار البيضاء
الهاتف: 0522.31.00.62 الفاكس: 0522.31.28.10
■ قسم الاشهار33 زنقة الامير عبد القادرالدار البيضاء
الهاتف: 0522.61.94.00 الفاكس: 0522.61.15.80
Jaridatipub@yahoo.fr

المكاتب الجهوية
■ مكتب الرباط: 10 زنقة زحلة
الهاتف: 0537.72.24.91 - الفاكس: 0537.70.46.19
Jaridati1@Gmail.com
■ مكتب تطوان: شارع ولي العهد اجدير العمارة 4، رقم 2 - تطوان
الهاتف: 0539.96.15.30
Jaridati1@Gmail.com
■ مكتب مراكش: عمارة جزود - شارع يعقوب المنصور جليز - مراكش
الهاتف: 0524.44.88.66 - الفاكس: 0524.44.88.66
Jaridati1@Gmail.com
■ مكتب اسفي: 8 ساحة محمد الخامس اقامة اطلس
الهاتف: 0524.62.33.60 - الفاكس: 0524.62.33.60
Jaridati1@Gmail.com
■ مكتب وجدة: إقامة الزرقطوني الطابق الثاني شارع الزرقطوني
الهاتف: 0536690903 - الفاكس: 0536710765
Jaridati1@Gmail.com
■ مكتب طنجة: 70 شارع المقاومة إقامة أونوفرسال رقم 12
الهاتف0539.94.31.11
الفاكس: 0539.94.31.07
Jaridati1@Gmail.com
■ مكتب مكناس: 1 شارع موريطانيا مركز التجاري سيليكت رقم 6
الهاتف: 0535.52.08.86
الفاكس: 0535.40.23.59
Jaridati1@Gmail.com
■ مكتب فاس: 79 شارع الموحدين الطابق الثالث
الهاتف: 05.35.65.26.55
Jaridati1@Gmail.com
رقم اللجنة الثنائية للصحافة المكتوبة
ع.ح.ي 022 - 05
توزيع: سبريس

www.alittihad.info www.twitter.com/Alittihad_alichtirak www.facebook.com/Alittihad_alichtiraki jaridati1@gmail.com

المملكة المغربية
وزارة الداخلية
إقليم النواصر
جماعة أولاد عزوز

مشروع قرار لرئيس مجلس جماعة أولاد عزوز رقم 08 صادر في 12/02/2024 بالتخلي عن القطع الأرضية اللازمة لفتح طريق التهيئة المرموز لها ب RN 1 في تصميم التهيئة لجماعة أولاد عزوز بإقليم النواصر.

طيلة مدة شهرين ابتداء من تاريخ نشر مشروع القرار الوارد نصه أسفله في الجريدة الرسمية ، يودع ملف البحث المتعلق بمشروع القرار و التصميم الملحق به مشفوع بالسجل المعد لتدوين الملاحظات و التصريحات رهن إشارة العموم بمقر جماعة أولاد عزوز خلال أوقات العمل الاعتيادية.

إن رئيس مجلس جماعة أولاد عزوز

بناء على القانون التنظيمي رقم 113.14 المتعلق بالجماعات الصادر بتنفيذه الظهير الشريف رقم 1.15.85 بتاريخ 20 رمضان 1436 (07 يوليوز 2015).

و على القانون رقم 7.81 المتعلق بنزع الملكية لأجل المنفعة العامة و بالاحتلال المؤقت الصادر بتنفيذه الظهير الشريف رقم 1.81.254 بتاريخ 11 رجب 19 1402 (6 ماي 1982).

و على القانون رقم 12.90 المتعلق بالتعمير الصادر بتنفيذه الظهير الشريف رقم 1.92.31 بتاريخ 15 ذي الحجة 1412 (17 يونيو 1992) كما وقع تغييره و تتميمه.

و على القانون57.19 المتعلق بنظام الاملاك العقارية للجماعات الترابية الصادر بتنفيذه الظهير الشريف رقم 1.21.74 بتاريخ 3 ذي الحجة 1442 (14 يوليوز 2021).

و على المرسوم رقم 2.82.382 الصادر في 02 رجب 1403 (16 ابريل 1983) بتطبيق القانون رقم 7.81 المشار اليه اعلاه.

و على المرسوم رقم 2.92.832 الصادر في 27 ربيع الاخر 1414 (14 أكتوبر 1993) بتطبيق القانون رقم 12.90 المشار اليه اعلاه.

وبعد الاطلاع على المرسوم رقم 2.14.611 الصادر في 16 من ذي القعدة 1435 (12 سبتمبر 2014) المتعلق بالمصادقة على تصميم التهيئة و النظام المتعلق به لجماعة أولاد عزوز بإقليم النواصر و بالإعلان أن في ذلك منفعة العامة.

و على محضر اجتماع مجلس جماعة أولاد عزوز خلال دورته العادية المنعقدة بتاريخ 03 فبراير 2022 و على محضر اللجنة الإدارية للتقييم بتاريخ 8 مارس 2022.

قرر ما يلي :

المادة الأولى

يتخلى عن القطع الأرضية اللازمة لفتح الطريق لفتح طريق التهيئة المرموز لها ب RN 1 في تصميم التهيئة الموافق عليه بالمرسوم رقم 2.14.611 الصادر في 16 من ذي القعدة 1435 (12 سبتمبر 2014) المشار إليه أعلاه، بجماعة أولاد عزوز بإقليم النواصر، كما رسمت حدودها بحاشية ملونة في التصميم الملحق بأصل هذا القرار، و عينت في الجدول التالي:

رقم القطعة الأرضية	أسماء الملاكين أو المفروض أنهم الملاكون	رقم الرسم العقاري أو المطلب	المساحة الإجمالية ب م²	المساحة المنزوعة ب م²	المساحة المجانية طبقا للقانون 12- 90 الفصل 37
1	الملك الخاص للدولة	T5961/C	134165	786,06	_
2		T15745/C	2035	753,48	_
3	خليفة أحمد وشركاؤه	T5960/C	136200	1568,26	1765
4		R3726/63	58541	1469,34	_
5	فريق احمد و شركاؤه	T46779/33	9648	799,19	764
6	فريد محمد وشركاؤه	T46780/33	59460	2300,33	2365
7		R3857/63	58818	528,19	_
11		R3842/63	9422	79,64	_
12	اسد ادريس	T17283/33	53543	777,38	845
13	اسد ادريس	T465/C	41457	855,99	864
14		N.I		792,17	_
15	وراقي العيادي وشركاؤه	T25722/DP1	85150	976,82	721
16	طايل محمد وشركاؤه	R2396/33	19955	574,96	_
17		R3790/63	2008	113,78	_
18		R3837/63	5097	691,41	_
19		R3827/63	1725	114,96	_
20		R3799/63	5655	289,83	_
21		R3798/63	7570	402,98	_
22		R3797/63	4852	248,77	_
23	الجلال حسن	T193904/63	6681	334,72	254
24		R3788/63	11221	617,53	_
25	جايد محمد وشركاؤه	T23438/33	14709	558,63	382
26		R3890/63	2008	437,74	_
27	سعيد فاكاري	R965/63	10332	43,90	_
28	لغويبة حمان	T17560/63	14238	76,97	404
29	خدوج لحكيم وشركاؤها	T47841/63	15720	9,09	353
30		R3887/63P1	27701	3143,99	_
31	ريح فاطنة وشركاؤها	T10421/D	201700	7487,80	7334
32	سنايك اقبال محمد	T25626/DP1	8630	587,58	628
33	وكاس يوسف	T26479/DP2	7311	475,28	502
34	الصالحي حليمة وشركاؤها	T25625/DP2	36503	47,07	50
35	ايليح المهدي وشركاؤه	T10422/D	248096	1396,22	1285
36	شركة " هيفن ريزيدنس" ش م م	T43022/47	11593	3735,29	1759
37	مريم بلال	T55393/33	11193	2650,12	1436
38	شركة"أفريقيا ماربر" ش.م.م	T49665/33	19722	2423,00	_
39	الشركة المدنية العقارية أبو العيون اكريكو - الطالبي محمد وشركاؤه	T39853/C	164649	1628,00	1878
40	محمد جامع	T4449/63	19898	681,00	_
40-1	فاطنة كرواش	T50876/33	29976	834,00	
40-2	المحمد ارضوض وشركاؤه	T56223/33	21943	554,00	
41	الحفاري بوشعيب	T43704/63	51230	851,33	1037
42	محمد كرواش وشركاؤه	T49664/33	70814	669,61	790
43	أعزاوز محمد البركي محمد	T47822/33	2476	1661,05	619
44		R2612/33		1461,27	_
45	البوعمرى عبد الهادي شركة اطلنتيك اديفيس س م م دات شريك وحيد	T15408/C	444900	4363,26	14523
46		T9946D		73,95	0
47	مليكة فوزي وشركاؤها	T15409/C	152500	4721,94	4884
48	فتاح فاطنة	R1778/33		314,33	_
49	فتاح امباركة	T61025/63	826	249,10	179
50	فتاح مسعود . وشركاؤه	T16333/63	6543	578,69	403
51	التهامي فتاح	R2070/33		565,48	_
52	تائب ابراهيم	T33300/D	12783	867,90	620
53	بنسي نادية وشركاؤها	T6268/33	6871	778,61	528
55	القاسمي عبد الله و شركاؤه	T9428/C		1764,19	_
56	بغال هدى	T12103/63	5044	317,81	224
57	بغال هدى	T12104/63	4028	250,95	176
58	بغال هدى	T12106/63	5030	317,64	223
59	بغال هدى	T12105/63	5031	315,57	222
60	عبو عبد السلام	T72640/63	10005	385,37	463
61	فوزي عبد العالي هشام فوزي	T24279/33	69630	1959,11	1469
62		R.5738d		6243,95	_
63	زهرة بوسعد وشركاؤها	T38806C P.3	7112	389,38	242
64	محمد بن عبد الرحمان بنسعيد	R25876/CO PP R5683/D		471,53	_
66	بنت حمدان خديجة وشركاؤها بوكاوي	T92877/63	44060	5540,03	3636
67	تابي السعدية	T201614/63	20961	1257,07	793
68	شفيق العربي وشركاؤه	T28150/C	16010	913,34	564
69	مصطفى لعفر	T4457/63	2017	367,78	228
70	كرين لاواند	T11335/47	2160	386,48	262
71	وهابي حسن وشركاؤه	T8737/C	389300	2344,26	1866
72	بوكرين وشركاؤه مسعود	T10851/C	148300	570,10	463
73	شركةINTER SECOURS ASSISTANCE ش م م	T25594/47	5974	1634,78	1210
74		R3623/63	3617	512,45	_
75	شركة "الاخوان قطرب " ش م م بشريك وحيد	T67238/63	2865	338,23	286
76		R3620/63	4241	390,70	_
77	اليوسفي حسن	T14816/63	2832	340,21	278
78	بوعامر محلة وشركاؤه	T28339/C	104600	3383,19	2593
79	كريم عبد الله	R3618/63	3171	504,92	378
80		T196206/63	3168	224,54	_
81	كريم الرداد	T196207/63	4063	261,50	209
82		R3612/63	14476	467,46	_

www.alittihad.info www.twitter.com/Alittihad_alichtirak www.facebook.com/Alittihad_alichtiraki jaridati1@gmail.com

83		R3611/63	13980	487,16	—
84	فتيحة معطيا	R645/47	12333	357,00	—
85	فتيحة معطيا	T4849/63	11781	304,72	241
86	لزرق عبدالرزاق	T9916/D	134000	2456,18	2010
87	عزيز لطفي مكوار وشركاؤه	T22061/C	15190	493,31	420
88	الرحوي فاطمة و شركاؤها	T71882/C	41810	1378,55	1239
89	خلفي أحمد وشركاؤه	T71881/C	15650	611,00	510
90	شركة ف.زينب ش م م	T73673/C	35510	209,71	89
91	بهدي عائشة وشركاؤها	T104524/C	10000	1964,14	1865
92	نور الفن عبد المجيد وشركاؤه	T61971/C	39930	3424,10	2568
93		T36209/C	58499	3341,77	—
94	جيلالي زروقي	R625/47	15379	485,78	—
95		N.I		230,39	—
96		R3573/63	948	233,61	—
97	تراب سعاد تراب نجاة	T17970/63	11739	518,63	322
98	شركة-فراش- ش-م-م	T18826/47	9816	33,28	21
99	تائب ابراهيم	T24809/47	9780	587,24	377
100	هروشي نجيب و شركاؤه	R1384/33	12500	500,76	—
101	هروشي بن عبدالسلام عزالدين و شركاؤه	T103916/63	8428	333,61	208
102	معتاد محمد و شركاؤه	T103915/63	7370	348,31	211
103	مرزوقي أم العز و شركاؤها	R684/33	28615	997,64	—
104	صبار المصطفى و شركاؤه	T13385/47	11809	860,21	521
105	شهبي حسن و شركاؤه	T150207/C	30104	1006,43	645
106	لزراق حورية و شركاؤها	T1379/33	10056	1148,60	767
107	لزراق و شركاؤها حورية	T1378/33	9967	1257,83	836
109	لمياء الشريف الكتاني	T3874/33	50000	4138,90	2881
110	اليوسفي حسن	T1480/33	10110	720,66	523
112	الحاجي نبيل و شركاؤه	T13478/33	386720	4284,92	2899
113	نبيل مكوار و شركاؤه	T15373/47	34896	1138,24	833
114	مكوار خالد	T15374/47	40875	1314,22	1000
115	مكوار ادريس	T15375/47	38075	1288,03	999
108-111		T5546C		1839,06	—
54-65	الرافعي مبارك و شركاؤه	T33299/DP1	60705	4120,18	15176

المادة الثانية

ينشر هذا القرار بالجريدة الرسمية

حرر بأولاد عزوز في .....

رئيس جماعة أولاد عزوز

المملكة المغربية
وزارة الداخلية
إقليم النواصر
جماعة أولاد عزوز

قرار لرئيس مجلس جماعة أولاد عزوز رقم 06 صادر في 12/02/2024
بالتخلي عن القطع الأرضية اللازمة لفتح طريق التهيئة المرموز لها ب OA 49 (RP 3003) في تصميم التهيئة لجماعة أولاد عزوز بإقليم النواصر.

طيلة مدة شهرين ابتداء من تاريخ نشر مشروع القرار الوارد نصه أسفله في الجريدة الرسمية ، يودع ملف البحث المتعلق بمشروع القرار و التصميم الملحق به مشفوع بالسجل المعد لتدوين الملاحظات و التصريحات رهن إشارة العموم بمقر جماعة أولاد عزوز خلال أوقات العمل الاعتيادية.

إن رئيس مجلس جماعة أولاد عزوز
بناء على القانون التنظيمي رقم 113.14 المتعلق بالجماعات الصادر بتنفيذه الظهير الشريف رقم 1.15.85 بتاريخ 20 رمضان 1436 (07 يوليوز 2015).
و على القانون رقم 7.81 المتعلق بنزع الملكية لأجل المنفعة العامة و بالاحتلال المؤقت الصادر بتنفيذه الظهير الشريف رقم 1.81.254 بتاريخ 11 رجب 19 1402 (6 ماي 1982).
و على القانون رقم 12.90 المتعلق بالتعمير الصادر بتنفيذه الظهير الشريف رقم 1.92.31 بتاريخ 15 ذي الحجة 1412 (17 يونيو 1992) كما وقع تغييره و تتميمه.
و على القانون57.19 المتعلق بنظام الاملاك العقارية للجماعات الترابية الصادر بتنفيذه الظهير الشريف رقم 1.21.74 بتاريخ 3 ذي الحجة 1442 (14 يوليوز 2021).
و على المرسوم رقم 2.82.382 الصادر في 02 رجب 1403 (16 ابريل 1983) بتطبيق القانون رقم 7.81 المشار اليه اعلاه.
و على المرسوم رقم 2.92.832 الصادر في 27 ربيع الاخر 1414 (14 أكتوبر 1993) بتطبيق القانون رقم 12.90 المشار اليه اعلاه.
وبعد الاطلاع على المرسوم رقم 2.14.611 الصادر في 16 من ذي القعدة 1435 (12 سبتمبر 2014) المتعلق بالمصادقة على تصميم التهيئة و النظام المتعلق به لجماعة أولاد عزوز بإقليم النواصر و بالإعلان أن في ذلك منفعة العامة.
و على محضر اجتماع مجلس جماعة أولاد عزوز خلال دورته العادية المنعقدة بتاريخ 03 فبراير 2022و على محضر اللجنة الإدارية للتقييم بتاريخ 8 مارس 2022.

قرر ما يلي :
المادة الأولى

يتخلى عن القطع الأرضية اللازمة لفتح الطريق لفتح طريق التهيئة المرموز لها ب RP 3003 في تصميم التهيئة الموافق عليه بالمرسوم رقم 2.14.611 الصادر في 16 من ذي القعدة 1435 (12 سبتمبر 2014) المشار إليه أعلاه، بجماعة أولاد عزوز بإقليم النواصر، كما رسمت حدودها بحاشية ملونة في التصميم الملحق بأصل هذا القرار، و عينت في الجدول التالي:

أرقام القطع الارضية بالتصميم	مراجعها العقارية	أسماء الملاكين المفترضين	المساحة الاجمالية بالمتر المربع	المساحة المجانية طبقا للفصل 37 من القانون 90/12 المتعلق بالتعمير بالمتر المربع	المساحة المراد نزع ملكيتها بالمتر المربع	ملاحظات
.1	T7934/47	القاسمي الياس و من معه	30279	5496	10964.5262	
.2	T167847/63	Société SOMATEEL SARL	37971	674	4.438	
.3	T24279/33	فوزي عبد العالي و فوزي هشام	69630	508.449	10723.0676	
.4	T7935/47	Société SOMATEEL SARL	20006	985	1963.0877	
.5	T17312/47	Société MAROC LEASING SA	19761	705	1330.0403	
.6	T13540/C P1	الشركة العقارية اسطا ش.م.م	431200	6867	14248.5074	
.7	T22830/33	شركة OFFICIEL IMMOBILIER ش.ذ.م.م	90380	2157	4035.2235	
.8	T22831/33	العلمي حمدوني نادية و التيلج نجيب	59200	1456	2690.4375	
.9	T17313/47	شركة FAKHITA ش.م.م	16375	442	826.5319	
.10	T17311/47	حماش عزيز و من معه	29402	449	711.7831	
.11	T5431/33	الهاشمي امينة و من معها	20000	2149	4558.175	
.12	T2440/C P1	الدولة المغربية الملك الخاص	1158148	5691	11261.2795	
.13	T16330/47	بوبدي بوشعيب	66200	2985	1468.9713	
.14	T14125/47	الخميس مصطفى و من معه	31760	4673	7813.1103	
.15	T882/47	الخارقي ربيعة	36527	987	569.9617	
.16	T9999/C	رحلي فاطمة و من معها	112100	2370	4058.4221	
.17	T75667/C	اوعمو لحسن و املاي لحسن	37287	1977	4030.722	

المادة الثانية

ينشر هذا القرار بالجريدة الرسمية

حرر بأولاد عزوز في .....

رئيس جماعة أولاد عزوز
الإمضاء

ع.س.ن /501/إد

ع.س.ن /502/إد

www.alittihad.info www.twitter.com/Alittihad_alichtirak www.facebook.com/Alittihad_alichtiraki jaridati1@gmail.com

المملكة المغربية
وزارة الداخلية
إقليم النواصر
جماعة أولاد عزوز

قرار لرئيس مجلس جماعة أولاد عزوز رقم 05 صادر في 12/02/2024 بالتخلي عن القطع الأرضية اللازمة لفتح طريق التهيئة المرموز لها ب OA16 (3014) في تصميم التهيئة لجماعة أولاد عزوز بإقليم النواصر.

طيلة مدة شهرين ابتداء من تاريخ نشر مشروع القرار الوارد نصه أسفله في الجريدة الرسمية ، يودع ملف البحث المتعلق بمشروع القرار و التصميم الملحق به مشفوع بالسجل المعد لتدوين الملاحظات و التصريحات رهن إشارة العموم بمقر جماعة أولاد عزوز خلال أوقات العمل الاعتيادية.

إن رئيس مجلس جماعة أولاد عزوز

بناء على القانون التنظيمي رقم 113.14 المتعلق بالجماعات الصادر بتنفيذه الظهير الشريف رقم 1.15.85 بتاريخ 20 رمضان 1436 (07 يوليوز 2015).

و على القانون رقم 7.81 المتعلق بنزع الملكية لأجل المنفعة العامة و بالاحتلال المؤقت الصادر بتنفيذه الظهير الشريف رقم 1.81.254 بتاريخ 11 رجب 19 1402 (6 ماي 1982).

و على القانون رقم 12.90 المتعلق بالتعمير الصادر بتنفيذه الظهير الشريف رقم 1.92.31 بتاريخ 15 ذي الحجة 1412 (17 يونيو 1992) كما وقع تغييره و تتميمه.

و على القانون57.19 المتعلق بنظام الاملاك العقارية للجماعات الترابية الصادر بتنفيذه الظهير الشريف رقم 1.21.74 بتاريخ 3 ذي الحجة 1442 (14 يوليوز 2021).

و على المرسوم رقم 2.82.382 الصادر في 02 رجب 1403 (16 ابريل 1983) بتطبيق القانون رقم 7.81 المشار اليه اعلاه.

و على المرسوم رقم 2.92.832 الصادر في 27 ربيع الاخر 1414 (14 أكتوبر 1993) بتطبيق القانون رقم 12.90 المشار اليه اعلاه.

وبعد الاطلاع على المرسوم رقم 2.14.611 الصادر في 16 من ذي القعدة 1435 (12 سبتمبر 2014) المتعلق بالمصادقة على تصميم التهيئة و النظام المتعلق به لجماعة أولاد عزوز بإقليم النواصر و بالإعلان أن في ذلك منفعة العامة.

و على محضر اجتماع مجلس جماعة أولاد عزوز خلال دورته العادية المنعقدة بتاريخ 03 فبراير 2023 و على محضر اللجنة الإدارية للتقييم بتاريخ 8 مارس 2022.

قرر ما يلي :

المادة الأولى

يتخلى عن القطع الأرضية اللازمة لفتح الطريق لفتح طريق التهيئة المرموز لها ب OA16 في تصميم التهيئة الموافق عليه بالمرسوم رقم 2.14.611 الصادر في 16 من ذي القعدة 1435 (12 سبتمبر 2014) المشار إليه أعلاه، بجماعة أولاد عزوز بإقليم النواصر، كما رسمت حدودها بحاشية ملونة في التصميم الملحق بأصل هذا القرار، و عينت في الجدول التالي:

أرقام القطع الارضية بالتصميم	مراجعها العقارية	أسماء الملاكين المفترضين	المساحة الاجمالية	المساحة المجانية طبقا للفصل 37 من القانون 90/12 المتعلق بالتعمير بالمتر المربع	المساحة المراد نزع ملكيتها بالمتر المربع	ملاحظات
1	T754/63	الزيادي عادل.	10258	1270	2301.8816	
2	T1033/33	حارث احمد و من معه.	5499	452	58.5022	
3	T12064/D	الحارث يامنة و من معها.	44528	177	269.1965	
4	R2834/33	حارث بوشعيب و من معه.			601.3879	
5	T4451/63	الشركة العقارية ديفلوسون ش.م.م	13079	507	329.7488	
6	R2441/33	حسان احمد.			176.4872	
7	T42972/33	الحض امينة.	510	128	3.3445	
8	T42973/33	الجماعة القروية لمار بوعزة.	519	130	24.6566	
9	T42974/33	الهلوري عبد الرحمان	501	125	45.7616	
10	T42975/33	حاتم سيف الدين.	511	128	66.0303	
11	T42976/33	موحيد عبد القادر و الذهبي عبد الرحمان.	503	104	51.4616	
12	T22215/C	الجماعة القروية لمار بوعزة	37319	3635	3087.6578	
13	42920/33 T	الجماعة القروية لمار بوعزة	536	134	9.1534	
14	42919/33 T	امغيمي عبد الحميد MGHIMIMI ABDELHAMID	502	126	15.0414	
15	42918/33 T	الزين سعيد	510	128	16.1684	
16	42917/33 T	اوريدة ابراهيم و شركاؤها	526	132	17.7177	
17	42916/33 T	الجماعة القروية لمار بوعزة	543	136	19.5576	
18	42915/33 T	الجماعة القروية لمار بوعزة	766	192	26.9698	
19	T13661/33	فاتحي علي و من معه	6474	240	180.2807	
20	NI				82.1543	
21	R3900/63				22.8091	
23	NI				18.2782	
24	R4232/63				22.2703	
25	NI				71.6942	
26	R4259/63				19.6668	
27	T54150/63	بوكرن المصطفى	1717	214	128.1257	
28	T156257/63	لخري عائشة	2260	230	147.0489	
29	R3867/63				109.905	
30	NI				79.5183	
31	R4296/63				68.1933	
32	NI				239.1332	
33	T20684	شركة ابني كونفور ماروك دوليدول ش.م	109800	1859	1213.4225	
34	T24336/33	شركة ابني كونفور ماروك دوليدول ش.م	72777	1037	556.8241	
35	T19304/C	شركة اقامات دار السعادة ش.م	164674	4706	3953.3012	
36	R4241/63				146.7772	
37	NI				1011.2542	
39	T193858/63	اسمية المصطفى	5543	154	76.6707	
40	R697/63				109.4763	
41	T44845/33	الشركة العقارية اسوان ش.م.م	1640	198	93.2553	
42	T10821	شركة اسوان ش.م.م	25930	753	670.2189	
43	T16477/C	عبيد سميرة ومن معها	32020	1927	6471.5298	
44	NI				682.8207	
45	R502/C	كام جيلالي			773.4104	
46	T53716/63	المماشي سعيد و المماشي بوشعيب	5650	215	308.6018	
47	NI				2183.5836	
48	R2427/33	تبير لحسن			687.4125	
49	NI				616.744	
50	T57027/C	تبير عبد الله و من معه	115200	472	1042.4462	
51	R4404/63				1616.2451	
52	T127814/63	دينار عبد العالي و من معه	2699	252	1023.4502	
53	T126892/63	النياي المرابط لبنى و من معها.	3729	401	1128.4034	
54	T126908/63	النياي المرابط لبنى و من معها.	3673	436	1098.2641	
55	T126916/63	النياي المرابط عماد	3686	553	1073.3598	
56	T126907/63	شركة RAMI PRO sarl	3380	845	1279.525	
57	T57027/C	تبير عبد الله و من معه	115200	582	202.4835	
58	T68271/C	ميلود الحجرة الزندية	7956	728	1050.9953	
59	T58352/C	بتجلول بوشعيب ومن معه	10740	1350	2539.9043	
60	NI				220.5108	
61	T57559/63	امزيل عبد الرحيم	1116.7155	645	1116.7155	
62	R4336/63				217.2065	
63	R4427/63				483.5873	
64	T19768/C	تبير فاطمة و من معها	23920	575	938.3192	
65	T28107/33	رموحي احمد و رموحي ابراهيم	15611	290	462.5731	
66	T16478/C	عبيد بوشعيب و من معه	25010	400	613.1819	
67	T58066/C	زان امباركة و من معها	17100	1403	1955.2847	
68	NI				522.4658	
69	T58351/C	الدولة المغربية الملك الخاص.	11070	2196	1357.8515	
70	T106701/63	قريفة المصطفى ومن معه	41860	971	487.0845	
71	T35146/C	المباركي احمد ومن معه	152640	897	567.8899	
72	T29040/C	خياط نادية و من معها	120380	1082	234.5472	
73	T59389/C	الترغي اخليفة	32790	457	185.8515	
74	R2812/33	السعدية صباح			78.0585	
75	R2808/33	حليمة صباح			103.0493	
76	T18333				518.543	
79	R1122/33	الكاوي محمد و من معه			5462.6579	
80	T35145/C	ورثة شكري احمد بن بوشعيب		-----	19285.9552	
81	T81282/63	شركة سوس بيلدينغ ش.م.م ذات شريك وحيد.	8632	853	3339.0855	
82	R4435/63				1614.1319	
83	R2876/33	بوعمري احمد			2019.9002	
84	R2624/33				1946.9726	
86	T193944/63	الجوهري الادريسي فؤاد و من معه	3188	241	81.2408	
87	NI				1594.1255	
88	T166140/63	الجوهري الادريسي مصطفى	321	80	320.2751	
89	T45969/63	محمد الذهبي	479	120	478.0324	
90	R4541/63				576.5924	

www.alittihad.info www.twitter.com/Alittihad_alichtirak www.facebook.com/Alittihad_alichtiraki jaridati1@gmail.com

91	T16354/63				62.0264	
92	T23059/63	راجع حنان	8814	177	446.8083	
93	T28534/33	شركة مغرب باي ش.م	10056	622	803.6582	
95	NI				197.2903	
96	R2664/33				11.4359	
97	R2875/33	بوعمري احمد			66.3611	
98	R755/33				10.3765	
99	R1791/33	بوعمري المجد			0	
100	R2623/33				14.6362	
101	T35146/C2	المباركي احمد ومن معه	152640	2754	1215.3674	
102	T58350/C	بوستا بوجمعة و من معه	65088	1948	531.577	
103	T11101/D	شكري مصطفى و من معه	80000 تقريبا	598	31.0034	
104	T60014/C	مزيودي لحسن	10003	292	107.5589	
105	R42399/C	شافعي التهامي و من معه			5493.529	
106	R42399/C LOT B1	شافعي التهامي و من معه			7863.9742	
107	NI ECOLE				2708.6454	
108	R42399/C LOT D	شافعي التهامي و من معه			5115.3905	
109	R2625/33				2323.3596	
110	T34267	اليونسي نور الدين	10152	647	2728.6915	
111	R2215/33	ازماني نجيم			3906.8361	
112	T98387/C	الزكراوي فاطنة و من معها	66160	1862	6266.3244	
113	T68270/C	متين سعاد و من معها	20030	489	1853.6428	
114	T67892/C	تبير فاطمة ومن معها	20000	534	1799.1679	
115	T67891/C	حارث فاطنة و من معها	51240	1209	3652.9643	
116	T57718/33	شراقي فاطمة و من معها	48822	1711	4017.9838	
117	T10822/CP3	المجد زان و من معه	17538	----	410.6162	
118	T123651/63	بوعد لحسن	3912	163	360.0358	
119	T123652/63	بوعد لحسن	3912	154	340.6321	
120	T10822/C LOT 5	زان المجد و من معه	17538	395	829.2652	
121	T10822/C P2	المجد زان و من معه	17538	----	762.4034	
122	T159015/63	فتوح محمد	7816	306	651.0687	
123	T10822/C LOT 6	المجد زان و من معه	17538	----	1072.4348	
124	T10822/C P1	المجد زان و من معه	17538	-----	931.1155	
125	T15435/C	الجمل عبد الله	480650	2005	4809.543	
126	T15288/C	الدولة المغربية الملك الخاص.	31100	3549	7236.4364	
127	T24042/D	عدنان الحسين و من معه	100000	1987	3669.4166	
128	T47987/33	عباد انوار و من معه	40745	760	1764.0998	
129	T69607/C	عابد نور الدين و من معه	8595	61	141.6034	
130	T47988/33	عباد نعيمة	21221	759	1761.5708	
131	T38204/D	لحسيني محمد و من معه	55903	1638	3808.3455	
133	T38202/D	لحسيني عبد العزيز و من معه	33261	1927	5090.6431	
135	T38201/D	امكاسو محمد	55770	1596	5090.6431	
136	T101689/C	زغار محمد زغار حسن	80000	2876	8126.2412	
137	T11390/C	لالة خدوج بنت مولاي علي المكي	595400	5387	15931.0929	
138	T86831/63	الوراق عبد الكريم ومن معه	38160	689	1979.8166	
139	R298/63	رداد بلحداد			353.5577	
140	T41647/63	السعدية بلحداد	3385	60	185.3489	
141	T33658/63	عائشة بلحداد	3389	61	187.9773	
142	T78008/63	الميلودي بلحداد	6739	121	377.6982	
143	T33659/63	السعدية بلحداد و من معها	4476	80	250.8357	
144	T40018/63	السعدية بلحداد و من معها	6619	122	383.3162	
145	T55744/63	عبد الله بلحداد	6580	113	365.8568	
146	T14393/C	العلواني مولاي المكي	477600	2819	8673.0331	
147	T32815/33	الناصري علال	136507	3613	11866.5846	
148	T11650/C	الشركة التعاونية مرابشير الصالحة دار بوعزة	17096	999	2283.7302	
149	T58449/33	شرعي غزلا و من معها	32279	453	923.3217	
132-134	T30838/D	لحسيني احمد و من معه	22255	52	293.519	
77-78	R822/33	حارث عائشة ومن معها			2675.6868	
85-94	T16502/D P1 P2	بنقدور فاطمة	9633	574	392.2379	

المادة الثانية

ينشر هذا القرار بالجريدة الرسمية

حرر بأولاد عزوز في .....

رئيس جماعة أولاد عزوز

ع.س.ن /499/إد

www.alittihad.info www.twitter.com/Alittihad_alichtirak www.facebook.com/Alittihad_alichtiraki jaridati1@gmail.com

المملكة المغربية
وزارة الداخلية
إقليم النواصر
جماعة أولاد عزوز

قرار لرئيس مجلس جماعة أولاد عزوز رقم07 صادر في 12/02/2024
بالتخلي عن القطع الأرضية اللازمة لفتح طريق التهيئة المرموز لها ب (OA 25 (RP 3001 في تصميم التهيئة
لجماعة أولاد عزوز بإقليم النواصر.

طيلة مدة شهرين ابتداء من تاريخ نشر مشروع القرار الوارد نصه أسفله في الجريدة الرسمية ، يودع ملف البحث المتعلق بمشروع القرار و التصميم الملحق به مشفوع بالسجل المعد لتدوين الملاحظات و التصريحات رهن إشارة العموم بمقر جماعة أولاد عزوز خلال أوقات العمل الاعتيادية.

إن رئيس مجلس جماعة أولاد عزوز

بناء على القانون التنظيمي رقم 113.14 المتعلق بالجماعات الصادر بتنفيذه الظهير الشريف رقم 1.15.85 بتاريخ 20 رمضان 1436 (07 يوليوز 2015).

و على القانون رقم 7.81 المتعلق بنزع الملكية لأجل المنفعة العامة و بالاحتلال المؤقت الصادر بتنفيذه الظهير الشريف رقم 1.81.254 بتاريخ 11 رجب 19 1402 (6 ماي 1982).

و على القانون رقم 12.90 المتعلق بالتعمير الصادر بتنفيذه الظهير الشريف رقم 1.92.31 بتاريخ 15 ذي الحجة 1412 (17 يونيو 1992) كما وقع تغييره و تتميمه.

و على القانون57.19 المتعلق بنظام الاملاك العقارية للجماعات الترابية الصادر بتنفيذه الظهير الشريف رقم 1.21.74 بتاريخ 3 ذي الحجة 1442 (14 يوليوز 2021).

و على المرسوم رقم 2.82.382 الصادر في 02 رجب 1403 (16 ابريل 1983) بتطبيق القانون رقم 7.81 المشار اليه اعلاه.

و على المرسوم رقم 2.92.832 الصادر في 27 ربيع الاخر 1414 (14 أكتوبر 1993) بتطبيق القانون رقم 12.90 المشار اليه اعلاه.

وبعد الاطلاع على المرسوم رقم 2.14.611 الصادر في 16 من ذي القعدة 1435 (12 سبتمبر 2014) المتعلق بالمصادقة على تصميم التهيئة و النظام المتعلق به لجماعة أولاد عزوز بإقليم النواصر و بالإعلان أن في ذلك منفعة العامة.

و على محضر اجتماع مجلس جماعة أولاد عزوز خلال دورته العادية المنعقدة بتاريخ 03 فبراير 2023 و على محضر اللجنة الإدارية للتقييم بتاريخ 8 مارس 2022.

قرر ما يلي :
المادة الأولى

يتخلى عن القطع الأرضية اللازمة لفتح الطريق لفتح طريق التهيئة المرموز لها ب RP 3001 OA25 في تصميم التهيئة الموافق عليه بالمرسوم رقم 2.14.611 الصادر في 16 من ذي القعدة 1435 (12 سبتمبر 2014) المشار إليه أعلاه، بجماعة أولاد عزوز بإقليم النواصر، كما رسمت حدودها بحاشية ملونة في التصميم الملحق بأصل هذا القرار، و عينت في الجدول التالي:

أرقام القطع الارضية بالتصميم	مراجعها العقارية	أسماء الملاكين المفترضين	المساحة الاجمالية بالمتر المربع	المساحة المجانية طبقا للفصل 37 من القانون 90/12 المتعلق بالتعمير بالمتر المربع	المساحة المراد نزع ملكيتها بالمتر المربع	ملاحظات
.1	T1679/C	الملك الخاص للدولة	مساحة غير محددة	-	363	
.2	T1679/C	الملك الخاص للدولة	مساحة غير محددة	-	8207	
.3	T33065/63 P1	محمد الصنوبر و شركاؤه	31616	2144	5098	
.4	T33065/63 P2	محمد الصنوبر و شركاؤه	31616	1821	7275	
.5	R5063/63 P2	في طور التحديد		-	217	
.6	R5063/63 P1	في طور التحديد		-	574	
.7	T98104/63 P2	هشام الحري و شركاؤه	30874	1750	1879	
.8	T98104/63 P1	هشام الحري و شركاؤه	30874	1840	1854	
.9	R5387/63	في طور التحديد	4346	436	420	
.10	T203731/63	الشعبية بناني بنت عبد القادر و شركاؤها	19854	1605	1923	
.11	T201610/63	توفيق الزكاوي بن محمد وشركاؤه	9074	836	791	
.12	T13750/C	عبد الكريم غفير	336339	1889	2619	
.13	T13750/C P2	عبد الكريم غفير	336339	5090	7185	
.14	T13750/C P1	عبد الكريم غفير	336339	3148	4363	
.15	T14951/C P2	عبد الكريم غفير	65554	2724	3851	
.16	T29467/D	عبد اللطيف الشرايبي حسني بن منير وشركاؤه	30000 تقريبا بسبب العمليات الطبوغرافية اللاحقة	1931	2599	
.17	T31002/D	عبد القادر المازوري ادريسي و شركاؤه	9983	739	995	
.18	T29806/D	محمد الزرقطوني و شركاؤه	10797	766	1054	
.19	T27257/33	Ste GHALALAS SARL	19991	1021	1457	
.20	T4572/63	لحسن الفاير	3891	973	2032	
.21	T12064/D P1	بامنة حارث و شركاؤها	44528	4978	7336	
.22	T12064/D P 6	بامنة حارث و شركاؤها	44528	455	816	
.23	T1427/63	Ste KARKACH et FATH sa	7607	409	586	
.24	T753/63	Ste KARKACH et FATH sa	30277	1805	2556	
.25	T1033/33	احمد حارث و شركاؤه	5499	691	991	
.26	T1031/33	مينة فوزي و شركاؤها	25625	1355	2384	
.27	T754/63	عادل زيادي	10258	193	353	
.28	T58449/33	سعيدة بنيس و شركاؤها	32279	2144	3448	
.29	T60854/33 P1	STE NIWACH SARL	16518	1919	3089	
.30	T26003/C P1	بوشعيب لمعيزي بن التهامي و شركاؤه	11820	2955	4954	
.31	T36006/C	الملك الخاص للدولة	15000	987	1207	
.32	T26004/C	الملك الخاص للدولة	97210	2983	4182	
.33	T16433/D	بوشعيب المجدي و عبد الله المجدي	22530	907	1383	
.34	T17499/C	الضاوية الخياط و شركاؤها	416100	579	127	
.35	T18539/C P1	رشيد بنلفقيه و شركاؤه	28875	1286	1176	
.36	T18539/C P1	رشيد بنلفقيه و شركاؤه	28875	499	260	
.37	T18539/C P2	رشيد بنلفقيه و شركاؤه	28875	1671	4071	
.38	T20312/C	في طور التحديد	76400	902	325	
.40	T15501/C	أمينة الرافعي و شركاؤها	34330	2337	6279	
.41	R3735/63		14529	460	557	
.42	R3734/63	انيسة الزكاري بنت العمراني	5000	312	364	
.43	T27683/53	في طور التحديد	17567	762	912	
.44	T12958/53	في طور التحديد	3437	256	294	
.45	T29217/53	في طور التحديد	5472	255	284	
.46	T56353/63	مينة نعيم و شركاؤها	13280	758	690	
.47	T167520/63	اسلام زمراوي	14300	926	930	
.49	T65769/63	عبد الرحيم نعيم	15466	400	377	
.50	T167527/63	يوسف طناجي بن المصطفى و عبد الفتاح لكروري	6011	532	461	
.51	T39782/63	ماجدة الزاز	20172	440	503	
.52	T23301/33	محمد الرضواني	7392	792	954	
.54	T164499/63	سعد الزمراوي ولد نبيل	10007	420	628	
.55	T179992/63	سعد زمراوي بن نبيل	1553	388	832	
.56	T16941/C	في طور التحديد	291390	4069	5629	
.58	T8146/D	محمد بن الشافعي بن التهامي و شركاؤه	29210	3000	4396	

المادة الثانية

ينشر هذا القرار بالجريدة الرسمية

حرر بأولاد عزوز في .....

رئيس جماعة أولاد عزوز

محمد قطيب
رئيس المجلس الجماعي
لأولاد عزوز

ع.س.ن /500/إد

الخميس 29 فبراير 2024 الموافق 19 شعبان 1445 العدد 13.685
الاتحاد الاشتراكي
www.alittihad.info www.twitter.com/Alittihad_alichtirak www.facebook.com/Alittihad_alichtiraki jaridati1@gmail.com

إعداد: أبو سلمى
abousalma10@gmail.com

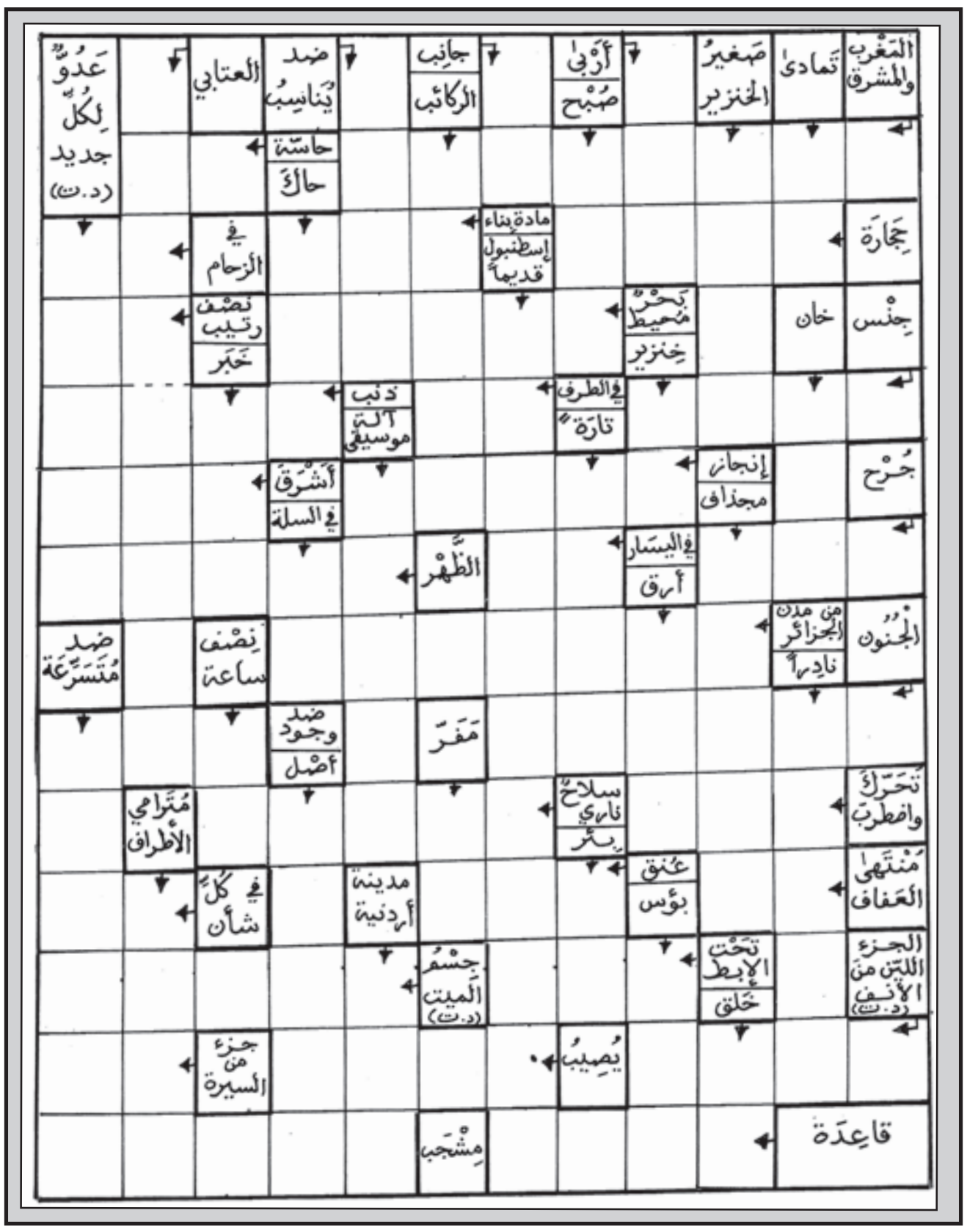

الشبكة المزدوجة

أبو سلمى

هذه شبكة ثنائية اللغة، فالتعاريف بالفرنسية أمّا الحلول المطلوبة فهي بالعربية...
نرجو، إذن، أن تكون هذه «الازدواجية» مصدرا للتسلية المفيدة وللفائدة المسلية...

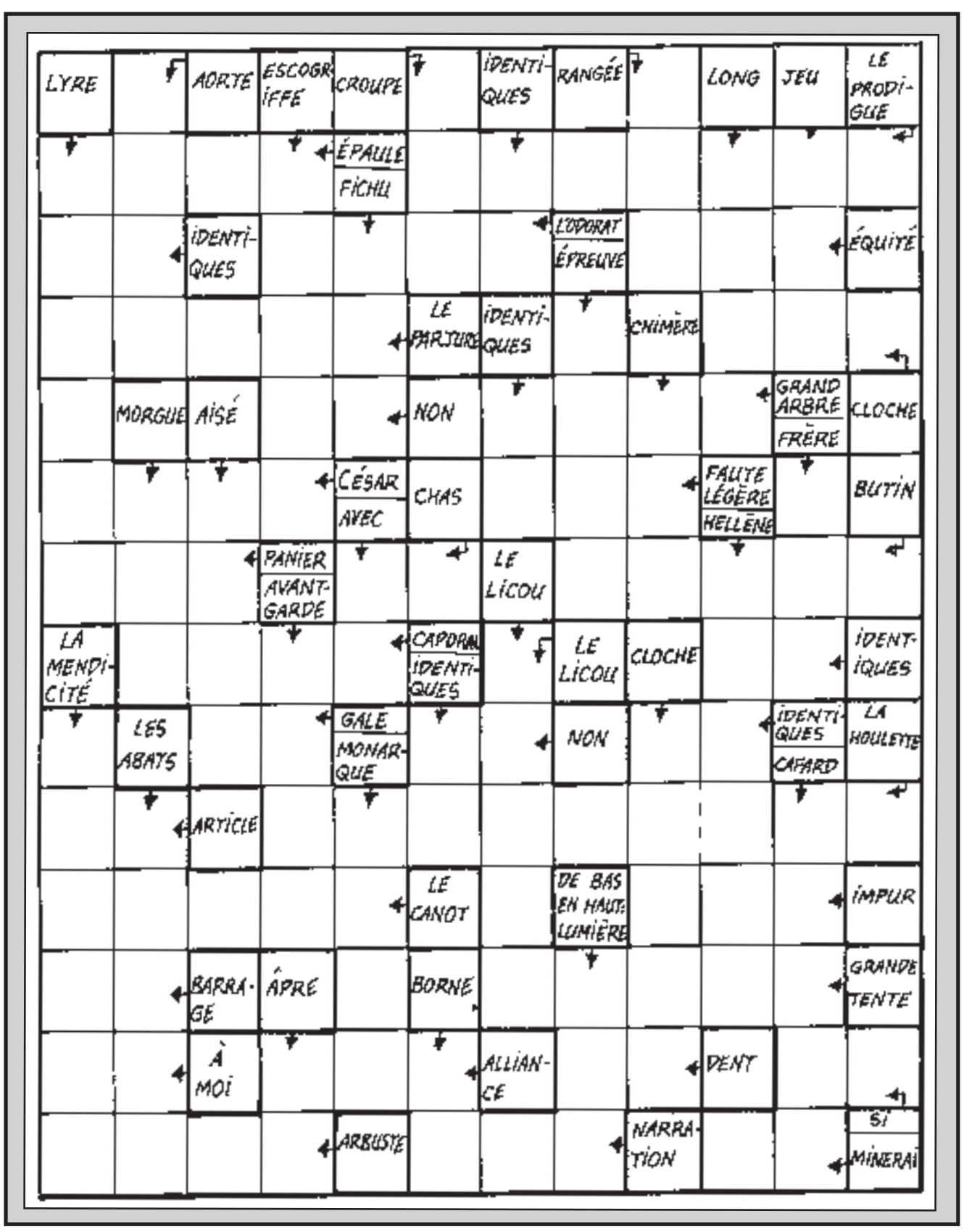

سودوكو سهلة

		8	7	3	5	2		
2	7		8	4	9		1	5
			2		1			4
7	3	4						
				8				
						4	2	9
6			1		8			
1	9		5	7	3		4	8
		3	6	9	4	1		

سودوكو متوسطة

	1	7	3	5	2	6		
					9		2	1
6	2						9	
		2		9	4	8	1	
			7		6			
	7	9	1	2		4		
	9						6	3
7	8		2					
		6	9	3	1	5	7	

سودوكو صعبة

			4		8	1	5	
	3		7				6	
								8
9	4	5	8		2			
	2		3		5		4	
			9		1	2	7	5
3								
	5				4		8	
	9	4	2		6			

حل سودوكو سهلة

1	5	3	2	7	6	9	4	8
2	4	9	8	1	5	6	7	3
8	7	6	9	4	3	2	1	5
5	9	1	6	3	8	4	2	7
6	2	4	5	9	7	8	3	1
7	3	8	4	2	1	5	6	9
3	8	2	1	5	4	7	9	6
9	6	7	3	8	2	1	5	4
4	1	5	7	6	9	3	8	2

حل سودوكو متوسطة

1	2	9	5	8	7	4	3	6
7	6	8	9	4	3	2	1	5
5	4	3	2	1	6	7	8	9
4	5	7	1	9	8	6	2	3
3	9	1	4	6	2	5	7	8
6	8	2	3	7	5	9	4	1
2	1	4	8	5	9	3	6	7
8	7	5	6	3	4	1	9	2
9	3	6	7	2	1	8	5	4

حل سودوكو صعبة

3	1	8	7	4	2	6	5	9
7	2	6	9	1	5	4	8	3
4	5	9	6	3	8	2	7	1
1	8	3	4	5	9	7	2	6
2	7	5	3	6	1	8	9	4
6	9	4	8	2	7	1	3	5
5	3	7	1	8	6	9	4	2
9	6	2	5	7	4	3	1	8
8	4	1	2	9	3	5	6	7

أوقات الصلاة حسب توقيت الدار البيضاء

حل المسهمة

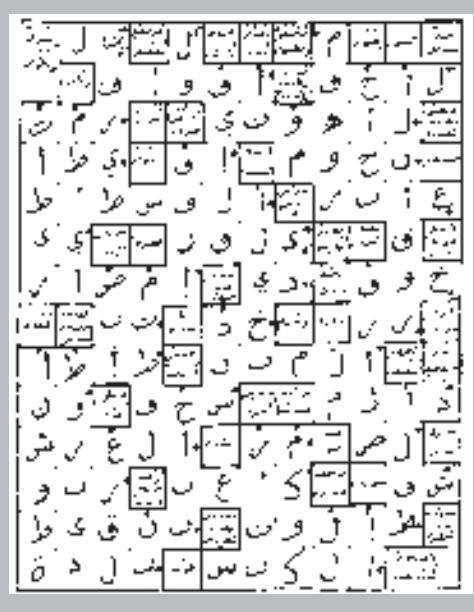

حل الشبكة المزدوجة

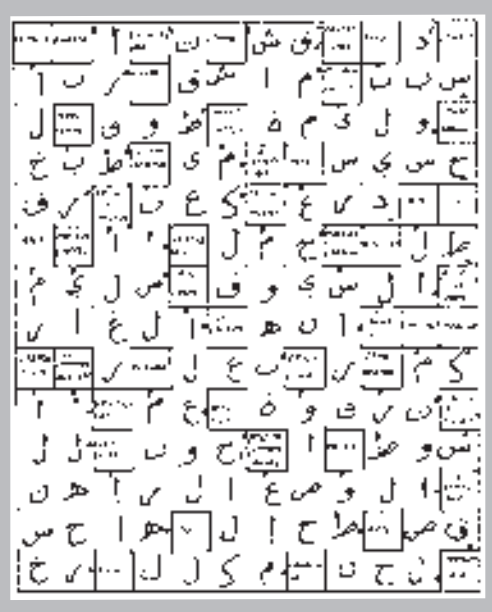

أمرابط الضحية الأولى للمالك الجديد لمانشستر يونايتد

يعتزم مانشستر يونايتد توجيه صدمة كبرى للدولي المغربي سفيان أمرابط، لاعب الشياطين الحمر، المعار من صفوف فيورنتينا.

وانضم أمرابط إلى صفوف مانشستر يونايتد في الساعات الأخيرة من ميركاتو الصيف الماضي، لمدة موسم على سبيل الإعارة مقابل 9 ملايين يورو.

وتضمنت الصفقة بند خيار الشراء مقابل 20 مليون يورو بالإضافة لخمسة ملايين أخرى كإضافات.

وبحسب صحيفة "مانشستر إيفينينغ نيوز"، فإن النادي الإنجليزي قرر عدم تفعيل بند الشراء في عقد أمرابط، ما يعني أنه سيعود إلى فيورنتينا عقب نهاية فترة الإعارة.

ولم يتمكن نجم الوسط المغربي من تقديم أوراق اعتماده لدى مانشستر يونايتد، وأصبح حبيس دكة البدلاء في الفترة الماضية.

وشارك أمرابط في 12 مباراة فقط بالدوري الإنجليزي هذا الموسم، بجانب 5 مباريات في دوري أبطال أوروبا ومباراتين في كأس رابطة الأندية الإنجليزية المحترفة.

ووفقا لصحيفة "ذا صن" البريطانية، فإن السير راتكليف المالك والشريك الجديد بالنادي والمسؤول عن فريق كرة القدم، ينوي القيام بتغيير كبير في فريق مانشستر يونايتد على مستوى التعاقدات.

وكانت تقارير سابقة أشارت إلى نية السير بيع 11 لاعبا دفعة واحدة الصيف المقبل.

أمرابط لن يواصل مع يونايتد

www.alittihad.info www.twitter.com/Alittihad_alichtirak www.facebook.com/Alittihad_alichtiraki jaridati1@gmail.com

على خلفية الأحداث التي رافقت مباراة المغرب التطواني والرجاء

متابعة 20 شخصا في حالة اعتقال وإحالة أربعة قاصرين على مركز حماية الطفولة والتنسيق مستمر لاعتقال آخرين

من أحداث الشغب التي رافقت لقاء المغرب التطواني والرجاء

إ - العماري . ج - منصور

حددت مصالح ولاية أمن تطوان هويات العديد من مثيري الشغب، الذين رصدتهم كاميرات المراقبة، وكذا الفيديوهات التي تم تداولها على نطاق واسع بمواقع التواصل الاجتماعي، وأغلبها صور وأشرطة تقاسمتها الجماهير الرجاوية، على خلفية الأحداث التي سبقت لقاء القمة، الذي جمع يوم السبت الماضي بين المغرب التطواني والرجاء الرياضي، برسم الجولة 21 من الدوري الاحترافي.

وحسب مصادر مطلعة، فقد ربطت السلطات الأمنية لمدينة تطوان الاتصال مع نظيرتها بالدار البيضاء من أجل تفعيل مسطرة الاعتقال في حق المتورطين في هذه أعمال التخريبية.

وفي سياق متصل، جرى أول أمس الثلاثاء تقديم 30 مشتبها فيهم، من بينهم 4 قاصرين أمام أنظار النيابة العامة، التابعة للمحكمة الابتدائية بتطوان، حيث تقرر إيداع 20 شخصا بالسجن المحلي بتطوان ومتابعتهم في حالة اعتقال، فيما تم إطلاق سراح ستة معتقلين بعد دفع كفالة مالية، بنما أودع أربعة قاصرين بمركز حماية الطفولة بتمارة.

وكانت العمليات الأمنية، التي باشرتها مصالح ولاية أمن تطوان على هامش المقابلة التي جمعت ما بين فريقي الرجاء البيضاوي والمغرب التطواني، يوم السبت 24 فبراير الجاري، قد أسفرت عن ضبط 29 شخصا، من بينهم أربعة قاصرين، وذلك للاشتباه في تورطهم في ارتكاب أعمال العنف المرتبط بالشغب الرياضي وإلحاق خسائر مادية بممتلكات عمومية والعنف في حق موظفين عموميين أثناء أداء واجبهم.

وحسب بلاغ للمصالح الأمنية بتطوان، فقد اندلعت أعمال الشغب بعدما حاول محسوبون على جمهور الرجاء البيضاوي الولوج بالقوة لمدرجات الملعب، بسبب تجاوز الطاقة الاستيعابية للملعب، حيث عمدوا إلى ارتكاب أعمال شغب وعرضوا أمن المنشأة الرياضية والجمهور للخطر.

وقد أسفرت التدخلات الأمنية المنجزة عن توقيف المشتبه فيهم بعد تورطهم في التخريب العمدي لمركبات تابعة للأمن الوطني، وقيام البعض منهم بالرشق بالحجارة مما تسبب في إصابة 20 عنصرا من القوات العمومية بجروح، علاوة على تورط مجموعة من بينهم في ارتكاب جرائم مختلفة كالتخدير وحيازة أسلحة بيضاء وأدوات راضة وعدم الامتثال.

وخلص البلاغ ذاته إلى أنه تم إخضاع المشتبه فيهم لإجراءات البحث القضائي تحت إشراف النيابة العامة المختصة، وذلك للكشف عن جميع ظروف وملابسات وخلفيات هذه القضية، فيما لازالت الأبحاث والتحريات جارية بغرض استغلال المعطيات التعريفية التي تم تجميعها في تحديد هويات باقي المشاركين والمساهمين في ارتكاب هذه الأفعال الإجرامية وتوقيفهم.

وكانت مباراة المغرب التطواني والرجاء الرياضي، التي انتهت بالتعادل 1 - 1 ، قد شهدت متابعة جماهيرية غفيرة، لكن الطاقة الاستيعابية للملعب، والتي لا تتعدى في أحسن الأحوال 8000 متفرج، حرمت العديد من المناصرين من فرصة الدخول إلى المدرجات، حيث خصصت 800 تذكرة فقط لجماهير الرجاء، الأمر الذي كان أحد الأسباب المباشرة في اندلاع هذه الأحداث، يضاف إليها رواج التذاكر المزورة بشكل كبير.

وساهم إغلاق العديد من الملاعب الوطنية، بغرض تأهيلها لاحتضان مباريات أمم إفريقيا 2025، التي ستجرى السنة المقبلة بالمغرب، في حدوث ارتباك كبير على مستوى برمجة مباريات الدوري الاحترافي، حيث وجدت العديد من الأندية الوطنية، ولاسيما تلك التي تتمتع بقاعدة جماهيرية كبيرة، على غرار الرجاء والوداد الرياضيين، والجيش الملكي والمغرب الفاسي واتحاد طنجة، نفسها مجبرة على خوض مبارياتها في ملاعب بطاقة استيعابية محدودة جدا.

أخبار

الساحة

ثلاثة عدائين فقط يمثلون ألعاب القوى المغربية ببطولة العالم داخل القاعة

استدعت الجامعة الملكية المغربية لألعاب القوى ثلاثة عدائين مغاربة للمشاركة في بطولة العالم داخل القاعة في دورتها 19، التي ستحتضنها مدينة غلاسكو الاسكتلندية في الفترة بين 1 و3 مارس المقبل.

وتتكون لائحة الفريق الوطني، الذي سيشرف على تأطيره خلال هذه البطولة المدرب أنس المؤدن، من عبد العاطي الكص (800م) وأناس الساعي (1500) وهشام أكمكام (1500 و3000) .

يذكر أن المغرب أحرز 19 ميدالية في تاريخ مشاركاته في بطولة العالم لألعاب القوى داخل القاعة منها ست ذهبيات وخمس فضيات وثماني برونزيات. وأحرز ثلاثة ألقاب من أصل الستة هشام الكروج، إثنان في 1500م (1995 و1997) وواحد في 3000م (2001)، بينما فاز سعيد عويطة بلقب واحد في 3000م (1989)، وحسناء بنحسي بلقب واحد في مسافة 1500م (2001) وعبد العاطي إيكيدر أيضا في 1500م (2012).

المغرب يفوز ببطولة إفريقيا للمواي طاي

أحرز المنتخب الوطني لقب الدورة الثالثة للبطولة الإفريقية للمواي طاي، التي احتضنتها القاعة المغطاة سطاد القاهرة بالعاصمة المصرية ما بين 21 و 23 فبراير الجاري، عقب احتلاله المركز الأول في فئتي الذكور والإناث برصيد تسع ميداليات ذهبية، وميداليتين فضيتين، وأربع ميداليات نحاسية.

وعادت الرتبة الثانية لمنتخب البلد المنظم، مصر، برصيد ست ميداليات (ذهبية وسبع فضيات وسبع نحاسيات)، بينما حل منتخب الجزائر في الرتبة الثالثة بثلاث ميداليات ذهبية وثلاث فضية وثلاث نحاسية.

وكانت الميداليات الذهبية التسع التي أحرزها المنتخب المغربي من نصيب كل من أمين الشتيوي (أقل من 51 كلغ)، والسعدي عبد الله (أقل من 60 كلغ)، ومحسون محمد ياسين (أقل من 67 كلغ)، وعبد العالي زاهيدي (أقل من 71 كلغ)، وكلثوم أخلوف (أقل من 48 كلغ)، وأميمة بلوراث (أقل من 51 كلغ)، وسلمى أجبور (أقل من 54 كلغ)، ودعاء أخلوف (أقل من 60 كلغ)، ثم كوثر باعراب (أقل من 63,5 كلغ).

أما الميداليتان الفضيتان، فآلتا إلى كل من إشراق العروسي (أقل من 57 كلغ) وأمين سجع الدين (أكثر من 91 كلغ)، في حين عادت الميداليات النحاسية لكل من أشرف أوحاجي (أقل من 57 كلغ) وحمزة حميداش (أقل من 63,5 كلغ)، وعثمان الطاهري (أقل من 75 كلغ)، ثم أميمة بلوراث في صنف الواي كرو.

يشار إلى أن المنتخب المغربي أحرز لقب الدورة الثانية للبطولة الإفريقية للمواي طاي التي أقيمت في مصر، وكذا لقب الدورة الأولى التي احتضنها المغرب.

في أفق تفويت تكوين اللاعبين بالمغرب لشركات خاصة

الصناعة الرياضية تبدأ من القاعدة

صدر حديثاً عن مركز أوميغا للدراسات الاقتصادية والجيو سياسية، الذي يرأسه الزميل سمير شوقي، ورقة رياضية بعنوان «ثورة كروية قادمة من الهواية للصناعة».

وبحسب هذه الورقة فإن الصناعة الرياضية تبدأ من القاعدة، لأن الانتقال من وضعية احتراف مقنع لاحتراف كامل شبيه بالأنظمة الكروية الأوروبية يقتضي البدء من القاعدة، لأن أي قَلْب لهرم الأولويات من شأنه أن يجعل بلوغ أهداف هذا التحول صعباً إن لم يكن مستحيلاً. لذلك لا مناص من الاشتغال على تكوين الفئات الصغرى في إطارٍ منظم بعيد عن العشوائية، يعتمد على أحدث مناهج التكوين الرياضيً العلمي وموارد بشرية فائقة التكوين البيداغوجي والتقني مع تحمل ما يقتضيه ذلك من مصاريف كبيرة.

وهنا لا بد من الحديث عن المشروع الذي قد يُطلق بعد نهاية الموسم الحالي والذي يخص تفويت قطاع التكوين لشركات خاصة.

ولفهم هذا المشروع جيداً لابد من وضعه في سياقه. فقد كانت مجموعة المكتب الشريف للفوسفاط OCP سباقة للاشتغال على هذه المبادرة قبل سنتين والهدف هو رفع مستوى التأهيل البشري لدى الفرق المحتَضَنة من طرف المكتب، وهي الدفاع الحسني الجديدي وأولمبيك آسفي وأولمبيك خريبكة. بعد ذلك، اشتغل المكتب مع الجامعة الملكية المغربية لكرة القدم على تعميم التجربة مع إشراك شركات خاصة، وربما عمومية تحدو حدو OCP مع أندية أخرى.

للتذكير، فقد أنشأ مكتب OCP شركة رياضية خاصة منذ العام 2022 بمكتب مديري يديره مدير عام وبهيكلة تنظيمية تضاهي أكثر الشركات تنظيماً. وقد وضع المكتب رهن الشركة كافة الإمكانات المادية لتأمين تدبير ناجع.

وهكذا تم تخصيص حوالي 400 مليون درهم بين رأسمال اجتماعي واستثمار أولي خاص بالأندية الثلاثة السالفة الذكر، وهو غلاف مالي قابل للارتفاع حسب تقدم المشروع. كما تم وضع خارطة طريق واضحة المعالم لإنجاح التجربة من مختلف المناحي. وقد اشتغل مكتب OCP مع جامعة الكرة، من خلال عشرات الاجتماعات التقنية، على خلق نموذج يمكن استنساخه من طرف شركات أخرى وباقي الأندية في أفق تعميمه. ويتعلق الأمر بتعاقد بين النادي والشركة يفوت الطرف الأول للطرف الثاني تدبير شؤون الفئات الصغرى بكل مناحيها البشرية والتقنية واللوجستيكية والمالية، بواسطة عقد يحدد التزامات وحقوق كل طرف.

ودون الخوض في التفاصيل الصغيرة، فمن الهام أن نذكر بأن النادي لن يفقد فئاته الصغرى بشكل تام بموجب هذا العقد، وإنما ستكون له أولوية التعاقد مع خريجي الشركة الرياضية مقابل عقد احترافي بمبلغ رمزي قدره 300 ألف درهم، وتحتفظ الشركة بـ 25% من حقوق تفويت اللاعب بعد ذلك لأي نادي، وستشكل هذا الموارد غالبية مداخيل الشركة لتمويل أنشطتها.

وإذا كنا نعرف أن الاستثمار في تكوين اللاعبين جد مكلف لأنه يتم على المدى المتوسط والبعيد، وقد يمتد حتى لعشر سنوات بالنسبة لطفل عمره تسع سنوات، فإن ذلك يعني أن هذه الشركات عليها أن تستثمر مع انتظار جني المكاسب على المدى البعيد، وهذا ليس مُتاحاً لجميع المؤسسات. لذلك سيكون على بعض شركات القطاع العام أن تحدو حذو مجموعة OCP بالاستثمار في هذه العملية كخدمة عمومية علها تعطي المثال لتلحق بها شركات القطاع الخاص الباحثة عن النجاعة والربح في الآن ذاته.

وبهذه العملية، ستطلق الجامعة الملكية المغربية لكرة القدم، بمعية شركائها ثورة حقيقية في منظومة الأندية، شريطة إحاطتها بشروط النجاح كما أسلفنا والدفع بتدبير الفرق الأولى لاعتماد منهجية تسييرية عصرية لتفادي خلق شرخ بين تدبير الفئات الصغرى من طرف شركات خاصة وتدبيرٍ للفرق الأولى غارقٍ في الهواية. هذا النموذج سيجعل الأندية المغربية تقتني جواهرً مغربية شابة في بداية مسارها وبتكوين عالي وبأثمان بخسة عوض شراء لاعبين من جنوب الصحراء ومن دول المغرب العربي بمبالغ كبيرة وبمردودية ضعيفة في جل الصفقات، مما يؤثر على الميزانيات العامة للأندية ويرفع مديونيتها لمستويات قياسية.

وستتم الانطلاقة العملية لهذا المشروع الضخم خلال شهر يوليوز القادم، ليتم تفعيلها ابتداء من الموسم الكروي القادم 2024 - 2025.

الخميس 29 فبراير 2024 الموافق 19 شعبان 1445 العدد 13.685

الأخيرة

الاتحاد الاشتراكي

Al Ittihad Al Ichtiraki

www.alittihad.info www.twitter.com/alittihad_alichtirak www.facebook.com/alittihad_alichtiraki jaridati1@gmail.com

ما علاقة أمراض الكبد بالصحة النفسية؟

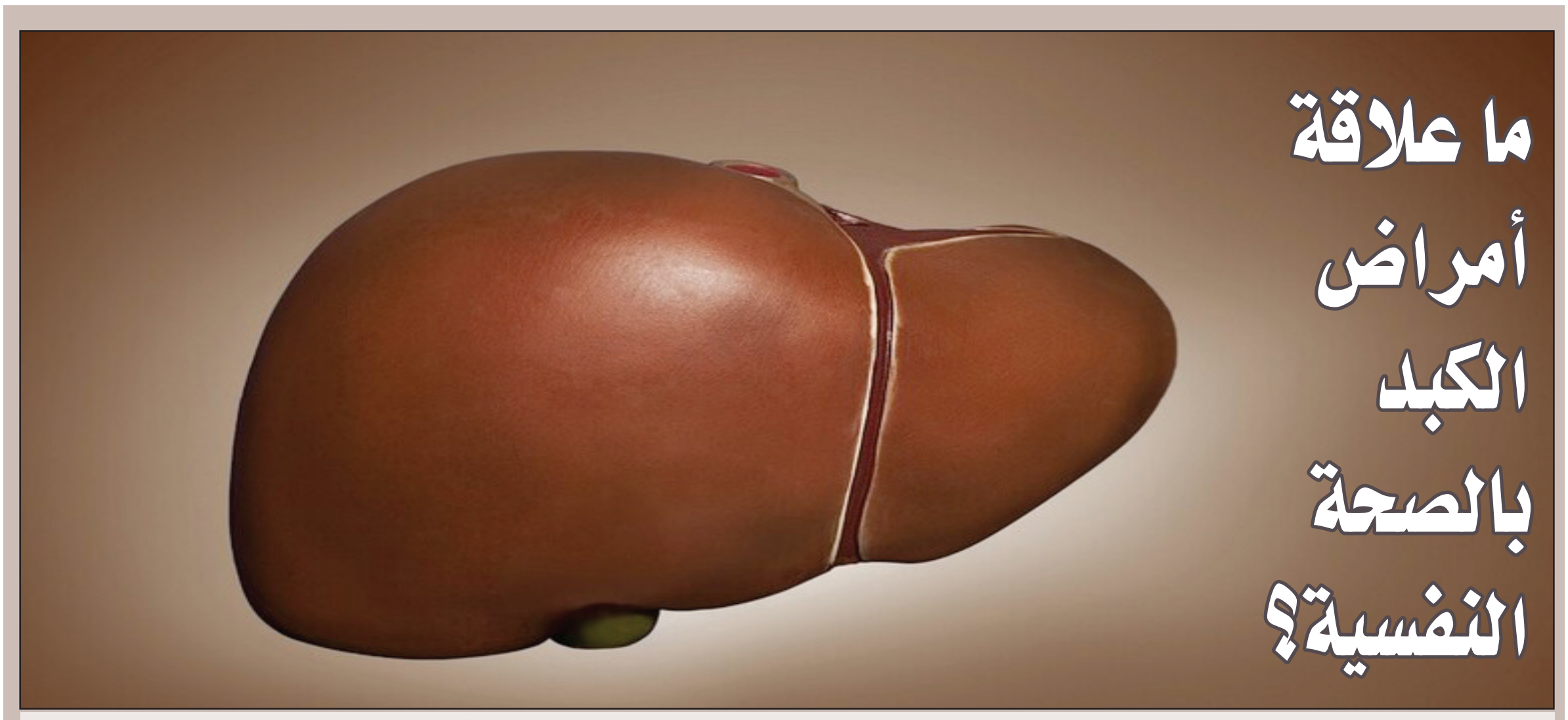

ذكر الطبيب الروسي، ألكسندر مياسنيكوف أن مشكلات الكبد تترك آثارا سلبية على الصحة النفسية لدى الإنسان.

وخلال برنامجه الطبي الذي يقدمه على قناة "روسيا" التلفزيونية قال الطبيب:"يؤدي الكبد عددا من الوظائف المهمة في الجسم، أو حتى الوفاة. الكبد هو المصنع الكيميائي الحيوي في الجسم، ومسؤول عن العديد من الوظائف المهمة، مثل إنتاج عوامل التخثر، وتنظيم الكوليسترول والهرمونات والعصارات الضرورية لعمليات الهضم".

وأضاف:"أمراض الكبد يمكن أن تكون لها واضطراباته يمكن أن تتسبب بأمراض خطيرة عواقب وخيمة ليس على عملية الهضم في الجسم فقط، بل وعلى أجهزة الجسم الأخرى، وقد تتسبب بمشكلات في الصحة النفسية والعقلية أيضا، فمع فشل الكبد يصبح الشخص فظّا ولا يتصرف بالشكل الصحيح".

وأشار الطبيب إلى العديد من العوامل التي تؤثر سلبا على صحة الكبد، مثل شرب الكحول، وتناول الأطعمة المشبعة بالدهون، وكذلك الفيروسات التي تسبب الالتهابات، وكذلك الأمراض، مثل مرض تليّف الكبد والتهابات الكبد الفيروسية (A وB وC وD وE) التي قد تتسبب بالوفاة أحيانا.

وللحفاظ على صحة الكبد بشكل عام قدّم الطبيب عدة نصائح منها: غسل اليدين باستمرار وشرب مياه نظيفة لتفادي الحرص على عدم الإكثار من شرب الكحول وتناول الأطعمة الدسمة، وإجراء الفحوصات الطبية بشكل منتظم لاكتشاف مشكلات الكبد في مراحلها المبكرة ومعالجتها.

أسعار الكاكاو تُثير ذعر عشاق الشوكولاتة

منذ أن قفز سعر طن الكاكاو الخام في "بورصة لندن للسلع" في الآونة الأخيرة إلى مستوى قياسي، يقل قليلا عن 5000 يورو (5960 دولارا) فإن لدى محبي الشوكولاتة سببا للقلق. وقبل عام واحد فقط كان السعر، 2500 يورو، وفي الشهر الماضي كان 4000 يورو. وقال متحدث باسم شركة تصنيع الشوكولاتة الألمانية، ريتر سبورت "سعر كيلو الكاكاو أغلى بحوالي 3 يورو، عما كان عليه قبل عام".

وأضاف "يمكن لأي شخص أن يستنتج بنفسه، ما يعنيه هذا بالنسبة لتكاليف إنتاج لوح شوكولاتة، يزن 100 جرام، الذي يحتوي ما بين 35 في المئة و70 في المئة من الكاكاو، لكننا نقيم حاليا الوضع ككل". ولا تريد الشركة أن تقول أي شيء عن الزيادات المحتملة في الأسعار، لأسباب تتعلق بمكافحة الاحتكار. غير أن المدير التنفيذي لرابطة التجارة يشعر بالقلق.

وقال نائب المدير العام للرابطة الاتحادية لصناعة الحلويات الألمانية (بي.دي.إس. آي)، سولفيج شنايدر "يمكن أن تؤدي زيادة أسعار المواد الخام والأجور إلى زيادات في التكاليف والتي يمكن تحميلها للمستهلك". وتضاعفت أسعار الكاكاو منذ بداية العام الماضي، حيث وصلت إلى أعلى مستوى لها على الإطلاق عند 9010.59 دولاراً للطن في سوق السلع الأساسية في نيويورك في الأسبوع الثاني من شهر فبراير.

ويقال إن الظروف الجوية غير المواتية، والتهريب، ومرض تورم البراعم، ساهمت في ارتفاع الأسعار، ما أدى إلى انخفاض إنتاجية المحاصيل في ساحل العاج التي تنتج ما يقرب من 40 في المئة من حبوب الكاكاو في العالم، وغانا التي تنتج 20 في المئة. وكان لظاهرة النينيو، وهي ظاهرة مناخية تسبب الجفاف في غرب إفريقيا، تأثير كبير على إنتاج الكاكاو في هذه البلدان.

كما ساهمت الرياح الموسمية القوية وقلة هطول الأمطار في حدوث النقص، ما أجبر التجار على التدافع للحصول على الإمدادات ورفع الأسعار. ويستعد مصنعو الشوكولاتة، نتيجة لارتفاع تكاليف المكونات الأولية، لتباطؤ محتمل في الطلب. وفي تقرير صادر عن مورد المكونات هينلي بريدج، من المتوقع أن تستمر الزيادات في أسعار الكاكاو بنسبة 15-20 في المئة للنصف الأول من عام 2024 لبقية العام. وكان لهذه الزيادة في الأسعار بالفعل تأثير مضاعف على الصناعة، حيث قام صانعو الشوكولاتة بتعديل عملياتهم لتبقى واقفة على قدميها.

وقال صامويل أديمادو، رئيس مجموعة مشتري الكاكاو الغانيين، "إنه أمر مزعج بالنظر إلى أننا لم نشهد مثل هذا الانخفاض الكبير في إنتاج الكاكاو في السنوات الأخيرة»، معرباً عن قلقه بشأن انخفاض إنتاج الكاكاو. ومع ذلك، يعتقد خافيير بلاس، خبير الطاقة والسلع المقيم في لندن وكاتب عمود الرأي في بلومبرج أن هذه أزمة ضرورية".

وقال في منشور حديث على موقع إكس "إن العالم يحتاج إلى أسعار أعلى لتشجيع إعادة زراعة ملايين الأشجار القديمة، والعناية بشكل أفضل بالأشجار الحالية". والآثار المترتبة على ندرة الكاكاو تتجاوز تجارة الشوكولاتة، فقد تشهد المنتجات الأخرى التي تستخدم الكاكاو كمكون، مثل مستحضرات التجميل والمستحضرات الصيدلانية، زيادات في الأسعار أو اضطرابات في سلسلة التوريد. قد تواجه الاقتصادات الناشئة، وخاصة تلك التي لديها طلب مرتفع على الشوكولاتة، صعوبة في تلبية طلبات العملاء.

موضة الربيع تزهو باللون الأزرق

تزهو الموضة النسائية في ربيع - صيف 2024 باللون الأزرق لتشيع أجواء البهجة والمرح والانطلاق.

وأوضحت مجلة "إنستايل" أن الموضة النسائية تتألق هذا الموسم بدرجات الأزرق المختلفة بدءا من الأزرق السماوي والأزرق البحري مرورا بالأزرق الزهري وصولا إلى الأزرق الملكي.

وأضافت المجلة المعنية بالموضة والجمال أنه يمكن الحصول على إطلالة جريئة من خلال تنسيق درجات الأزرق المختلفة فيما بينها، فعلى سبيل المثال يمكن تنسيق بلوزة تتألق باللون السماوي مع تنورة تكتسي باللون الأزرق الملكي.

ومَن ترغب في إطلالة أكثر هدوءا، يمكنها الاكتفاء بقطعة إكسسوار تزهو باللون الأزرق، على سبيل المثال حقيبة تكتسي باللون الأزرق الداكن أو حذاء رياضي باللون الأزرق الزهري.

يحمل فصل الربيع التجدّد على مُختلف المستويات، ولذلك من الطبيعي أن يسعى معه خبراء الموضة إلى تجديد الإطلالة من خلال اختيار ألوان تُركّز عليها دور الأزياء في مجموعاتها الجديدة.

وقد تمّ تصنيف الأزرق كأحد أبرز هذه الألوان. ويعتبر الأزرق من الألوان الغنيّة بتدرجاتها من الفاتح جدا حتى الكحلي الداكن. وهذا ما يجعله يليق بكل الأعمار ومُختلف ألوان البشرة والشعر. ويُصنّف الأزرق ضمن الألوان الباردة، وهو لون السماء والبحر.

يرتبط معناه بالحيوية والنشاط كما يُجسّد مفاهيم النقاء والهدوء والصفاء. ويُعرف الأزرق الفيروزي بأنه يُحارب التوتر والألم أما الأزرق المعدني فيوحي بالقوة، ويبعث الأزرق الفاتح جدا على الاطمئنان والشعور بالسلام.

ويعد الأزرق الملكي من بين الألوان التي تعود بقوة على ساحة الموضة هذا الربيع، حيث تم تنسيقه في التصاميم الربيعيّة مع الأسود والأبيض والفضي والذهبي وحتى الأحمر.

ويعتبر الأزرق من الألوان التي يسهل تنسيقها في مجال الموضة مع ألوان أخرى، ويُعتبر الدنيم خير مثال على سهولة اختلاطه مع أكبر عدد ممكن من الألوان. أما القطع التي يوصي خبراء الموضة باختيارها باللون الأزرق في الموسم الجديد فهي قميص باللون الأزرق الفاتح أو الكحلي أو ثوب مُطبّع بالأزهار أو سروال وتنورة وثوب من الدنيم، وحقيبة يد.

المركبة الفضائية اليابانية سليم تستأنف نشاطها على القمر

استأنفت المركبة الفضائية اليابانية سليم (SLIM) التي هبطت على القمر في يناير الماضي، نشاطها بعدما نجت من ليلٍ قمري قاس امتد لأسبوعين، بحسب ما أعلنته وكالة الفضاء اليابانية)جاكسا)، الاثنين.

وكتبت الوكالة عبر منصة إكس: "في الليلة الماضية، أُرسل أمر إلى سليم وتم تلقّي ردّ، ما يؤكد أن المركبة نجت من الليلة القمرية واحتفظت بقدرتها على التواصل!".

وأشارت "جاكسا" إلى أنّ الاتصالات "انقطعت لفترة وجيزة، لأن المركبة كانت لا تزال في منتصف اليوم القمري، فيما كانت درجة حرارة معدات الاتصالات مرتفعة جدا".

وأضافت الوكالة: "تجري الاستعدادات لاستئناف العمليات عندما تنخفض درجات حرارة الأجهزة إلى حدّ كافٍ".

وكانت "سليم" (وهي الأحرف الإنكليزية الأولى لعبارة تعني "مركبة الهبوط الذكية لاستكشاف القمر") نجحت في 20 يناير في الهبوط على بعد 55 متراً من الهدف المحدد لها، وهي درجة عالية جداً من الدقة، فباتت اليابان بذلك خامس دولة تنجح مركبة تابعة لها في الهبوط على سطح القمر بعد الولايات المتحدة والاتحاد السوفييتي والصين والهند.

لكنّ مشكلة طرأت على المحرك في آخر بضع عشرات من الأمتار قبل الهبوط أدّت إلى استقرار "سليم" على سطح القمر بزاوية منحنية، وبالتالي لم تكن ألواحها الكهروضوئية المواجهة للغرب تتلقى ضوء الشمس.

وهبطت "سليم" في حفرة صغيرة قطرها أقل من 300 متر، تسمى شيولي، وتمكنت من أن تُطلق طبيعياً العربتين المصغرتين اللتين تحملهما. ويُفترض أن تجري هاتان العربتان تحليلات للصخور المتأتية من البنية الداخلية للقمر المعروفة بالوشاح القمري الذي لا تتوافر بعد معطيات كثيرة عنه.

بعد مرور أكثر من 50 عاماً على الخطوات الأولى للإنسان على سطح القمر، وهو الإنجاز الذي حققه الأميركيون عام 1969، تجدَّدَ تسابُق الدول إليه.

ويعتزم برنامج أرتيميس الأميركي إرسال رواد فضاء إلى القمر، وهو مشروع أرجئ مؤخراً إلى سبتمر 2026، ويهدف على المدى الأبعد إلى بناء قاعدة دائمة عليه، كما تملك الصين مشاريع منافسة مماثلة.

ومُنيت المحاولتان اليابانيتان الأوليان في هذا المجال بالفشل. ففي عام 2022، سعت طوكيو الى إنزال مركبة أوموتيناشي ("الضيافة" باليابانية) على متن مهمة أرتيميس 1 التابعة لوكالة الفضاء الأميركية (ناسا)، لكن الاتصال مع المركبة فُقد بسبب خلل في بطارياتها بعد قذفها إلى الفضاء.

وفي عام 2023، تحطمت مركبة شركة آيسبيس اليابانية الناشئة على سطح القمر، بعدما فشلت في مرحلة الهبوط السلس.