الحكومة نسفت كل الجهود التي بذلها المغرب في هذا الورش منذ سنوات

التعليم وضعف الخدمات وسوء توزيع الدخل وراء تدهور المغرب في التصنيف العالمي للحكامة

كشف الإصدار السنوي الجديد لمؤشر الحكامة الجيدة لسنة 2024 الذي يعده معهد تشاندلر للحكامة، تراجع المغرب من المركز 62 إلى المركز 70 من أصل 113 دولة، وهو تراجع مقلق يسائل الحكومة في المقام الأول عن ضعف أدائها في هذا في هذا الورش الذي يشتغل عليه المغرب منذ سنوات لتحسين صورة البلاد، قبل أن تأتي هذه الحكومة لتنسف كل هذا المجهود الذي بدل منذ عدة سنوات ليفقد المغرب بذلك 8 مراكز عن تصنيفه في العام الماضي 2023.

ويقدم التقرير مجموعة من المعطيات التي تظهر مكامن الضعف في بروفايل المغرب على مستوى الحكامة، حيث تتفرع عنه سبعة مؤشرات فرعية وهي: القيادة والرؤية المستقبلية، قوة القوانين والسياسات، المؤسسات القوية، الحكامة المالية، جاذبية السوق، النفوذ العالمي والسمعة، والمساعدة في تطوير جودة حياة المواطنين.

وبخصوص مؤشر القيادة والرؤية المستقبلية الذي يشمل تقييم مدى قدرة الحكومة على اتخاذ قرارات قيادية حكيمة ومبتكرة مع التركيز على استشراف المستقبل، وتطوير استراتيجيات طويلة الأمد، فقد حل المغرب في الرتبة ال45 عالميا متراجعا بمركز واحد عن تصنيف السنة الماضية 2023.

صفحة 02

جنازة مهيبة في وداع الفقيد جمال براوي

إدريس لشكر: الراحل كان الضمير السياسي المنبه لا يخشى في الحق لومة لائم

وسط أجواء من الحزن وفي موكب جنائزي مهيب بحضور شخصيات إعلامية وسياسية وحقوقية وثقافية قدمت لتوديع الفقيد، شَيع أصدقاء وأقرباء الراحل الصحافي جمال براوي إلى مثواه الأخير في مقبرة الشهداء بالدار البيضاء، بعد أن وافته المنية صباح الاثنين 26 غشت 2024 في مستشفى الشيخ خليفة بن زايد بمدينة الدار البيضاء، إثر صراع طويل مع المرض، حيث أجمع الحاضرون على التزام "جمال براوي" بقضايا الوطن وحرصه على أخلاقيات المهنة والمهنية وقدرته على النقد البناء الموضوعي.

صفحة 02

الأربعاء 28 غشت 2024 الموافق لـ 23 صفر 1446 العدد 13.827

الاتحاد الاشتراكي

Al Ittihad Al Ichtiraki

مدير النشر والتحرير: عبد الحميد جماهري

www.alittihad.info www.twitter.com/Alittihad_alichtirak www.facebook.com/Alittihad_alichtiraki jaridati1@gmail.com

الثمن: 4 دراهم

عمر بنجلون - 1936 - 1975 شهيد صحافة الاتحاد الاشتراكي

كسر الخاطر

عبد الحميد جماهري

hamidjmahri@yahoo.fr

مات الرجل الذي حذرنا طويلا من موت السياسة!

مات الرجل الذي نبهنا طويلا إلى موت السياسة، وظل يردد خوفه من حصول النهاية الحتمية، منذ أن أطلق صرخته هاته مع حكومة إدريس جطو في 2002 وسؤال المنهجية الديموقراطية وتفاقم الوضع بعدها!

ولعل ما يمكن أن يختاره من عرفه في أتون الفعل السياسي هو أن يظل وفيا لهذا الإنذار، وراعيا كليا لهذا الخوف بدون السقوط في «العدمية اللاشعورية «، التي قد تتولد لدى النخبة اليسارية، بدون قصد ولا وعي منهما، وبدون أن يمسّنه رهاب حضور جنازة شيء لا مادي (السياسة) لكنه يصنع كل ماديات المجتمع !

وعلى ذكر موت السياسة، لم يكن جمال يخفي قلقه من مآلات الفعل العمومي، ولعلي قد طارحته في موضوعة «إغلاق» الحقل السياسي في ما بعد انتخابات 8 شتنبر التي جاءت بالحكومة الحالية.

لم ننه النقاش، ولعل من الوفاء له أن...نواصله!

وأن نسأل بلسانه لما بعد الموت ... post mortem : ألا نشهد، اليوم، قتل السياسة من طرف أبنائها، أي الأحزاب السياسية نفسها، في ما يشبه «الهاراكيري» الياباني، مع الحرص على إبقاء السعادة الطرية ظاهرة، وتزيين المأتم بابتسامات الصورة الحكومية !

والسياسة هنا بمعنى التواجد في مركز القرار والتأثير في حياة الناس وليس الوجود لتنشيط الحقل السياسي والنضال فيه لأجل منظومة قيم نبيلة فقط.

وتموت السياسة كذلك عندما تموت نماذجها النبيلة وتتوارى وجوهها النيرة، وعندما يساق « السياسيون» فرادى وزرافات إلى المحاكم والزنازين بفعل الفساد واللصوصية، وتختفي قيم الاقتراع العام لتفسح للحق العام مكانه في رسم مساراتهم..

وتموت السياسة عندما توجد أحزاب بدون وجود تنظيمي سياسي فعلي، اللهم إلا من وصل الإيداع لدى الوزارة الوصية، وبدون هيئة قيادة تتداول في ما يهم الشأن العام الذي تولت مهامه بفعل الاقتراع العام، لكنها تستطيع الوجود بدون ذلك، وتواصل الممارسة السياسية بدون الحد الأدنى من الوجود الحزبي الطبيعي.

لم يعد من النشاز أن توجد أحزاب في تدبير الفضاء العمومي، واتخاذ قرارات مصيرية، تهم ملايين المغاربة وتتطلب المهارة في الوصول إلى توافقات، وذلك كله باسم سياسة لم يتحقق منها الحد الأدنى التنظيمي، الذي يحقق شرط الوجود السياسي ويجعلها جديرة بالحديث من موقع السياسة.

الدستور جعل تمثيلية الأحزاب مصدر السلطة، كما أنه عرف وجودها بفعل القانون التنظيمي، وحدد طبيعة هذا الوجود وصيغه المقبولة، ومنها القدرة على اختيار القيادات لتدبير ما بعد المؤتمرات، وهنا نطرح السؤال: إلى أي حد تضمن الأغلبية هذا الشرط فعليا بما يضمن حياة السياسة ؟!

ولربما كان المرحوم سيضيف، تخمينا منا، أن من أعراض الاحتضار السياسي أن ذلك لا يشكل مادة للنقاش العمومي وفي التناول الإعلامي الحر والنزيه والناضج!!

هذه مفارقة جمال: وهو ميت ما زالت فكرته عن المواطنة تدافع عن ...حياة السياسة!

ومن مفارقات جمال براوي المهنية، أنه اختار الكتابة باللغة الفرنسية التي تجعل قراءه من نخبة المجتمع، لكنه في الوقت ذاته استطاع أن يكون الصحافي الكاتب بالفرنسية الأكثر شهرة في أوساط القواعد الجماهيرية..لقدرته على خلق الجدل، وقدرته على استعمال الذكاء بما يخدم الشغف بالحياة العمومية...

جمال براوي، كان أهلا للتقدير، بدون الحاجة إلى قواميس المبالغة في التعبير عن الاحترام، ولم يكن في حاجة إلى التبخيس، كما لم يكن في حاجة إلى أن نتفق معه، لكي نقتسم معه قسطا جميلا من الحياة أو أن نحبه حتّى..

لقد ربّى جمال، بقدرة واستحقاق مهني وبذكاء فريد، القدرةَ على المغامرة، حيث غيّر مساره المهني، من إطار بنكي، في زمن كانت المحافل البنكية تعتبر محاريب للسعادة المهنية والاستقرار المالي وبوابة لسحر النيوليبرالية في المعيش اليومي، بدون مثالبها.

ولعله اختار الشغف، عوضا عن النجاح المهني، فحصل عليهما معا...

ولم ينس الصرامة العلمية والتفكير الاقتصادي في ركوب تجربة الصحافة...

لا شك أنه وقف يتأمل، مرات عديدة، حطام السياسة، كما يراقب مستكشف يبحث عن المعادن، حطام سفينة حربية شبه سليمة! قبالة سواحل المعيش اليومي..

هذا المعيش اليومي الذي عاشه بحدّيْه، وبطريقة مفرطة للغاية: حدُّ الدفاع عن ضحايا هذا المعيش من الضعفاء والبسطاء والطبقات الشعبية، التي سكنت مخيلته منذ تجربته التروسكتية في محاولة تغيير العالم، وحدُّ الانغماس في الأماكن الأكثر موضوعية من المدنية، والمدينة معا، على حافة شعرية لا تُسمِّي نفسها، قريبة من الغيبوبة اللذيذة التي تمنحها الحياة لمن ترتاح له ويرتاح لها!

لم نكن دوما على الضفة نفسها، وعرفنا لحظات من الخلاف في تقدير الموقف في شؤون الحزب وشؤون الدولة، واليسار ...إلخ... لكن كنا على الضفة نفسها من الوطن، وهو الأهم!

محمد غدان: الإرادة السياسية للدولة احتضنت تطلعات المحامين وشملتها بالتأطير الدستوري و المؤسساتي

صفحة 06/05

استقبال رئيس الأركان العامة لقوات الدفاع الوطني الإثيوبية

صفحة 03

الربط المائي بين حوضي سبو وأبي رقراق لتلبية احتياجات منطقتي الرباط-الدار البيضاء

تم تنفيذ مشروع الربط بين الحوضين المائيين لـ"سبو" و"أبي رقراق" في الوقت المناسب لتلبية الاحتياجات المتزايدة من الماء على مستوى المنطقة الساحلية بين الرباط والدار البيضاء، التي تعاني من عجز مائي استثنائي.ومكن هذا المشروع الضخم الممتد على مسافة 67 كلم، من ضمان تدفق قوي ومنتظم للمياه القادمة من سد المنع بحوض سبو إلى سد سيدي محمد بن عبد الله على نهر أبي رقراق.ويمكن لهذا المشروع نقل صبيب يقارب مليون متر مكعب من المياه يوميا نحو سد سيدي محمد بن عبد الله.

والشطر الاستعجالي لهذا المشروع الذي كان قد دخل حيز التنفيذ في شتنبر 2023، مكّن من نقل ما حجمه 380 مليون متر مكعب من المياه نحو السد. و تم نقل المياه عبر قناة فولاذية قطرها 3,20 متر بصبيب 15 مترا مكعبا في الثانية، أي 15 طنا في الثانية، فيما يتراوح الحجم المائي السنوي ما بين 300 مليون و400 مليون متر مكعب.

ويأتي هذا المشروع في سياق يطبعه توالي ست سنوات من الجفاف أثرت بشكل كبير على مخزون المملكة من المياه، سواء الجوفية منها أو السطحية. وتعرف نسبة ملء السدود تراجعا، ولا تتجاوز حاليا 28 في المائة على المستوى الوطني، مع توزيع غير متوازن بين مختلف الأحواض المائية.

الصحة العالمية تؤكد إمكانية «السيطرة» على جذري القردة بالرغم من صعوبات تقييم مخاطره

أكدت منظمة الصحة العالمية، أول أمس الإثنين، بأن جذري القردة (إمبوكس) في جمهورية الكونغو الديموقراطية والبلدان المجاورة، «يمكن السيطرة عليه ووقفه»، لكن هناك حاجة لنحو 121 مليون أورو لتمويل الاستجابة الدولية خلال الأشهر الستة المقبلة.

وأوضح بيان للمنظمة، أن الخطة الاستراتيجية العالمية للتأهب والاستجابة لمرض جذري القردة التي أطلقتها منظمة الصحة العالمية تغطي الفترة مابين شتنبر 2024 وفبراير 2025.

وتنص على الحاجة إلى 135 مليون دولار (121 مليون أورو) لتمويل الاستجابة الدولية، بما يشمل منظمة الصحة العالمية والدول الأعضاء والشركاء، ومن بينهم المراكز الإفريقية لمكافحة الأمراض والوقاية منها.

وستطلق منظمة الصحة العالمية قريبا نداءها للحصول على أموال لتحديد احتياجاتها. وقد صرفت في غضون ذلك، حوالى 1,5 مليون دولار من صندوقها الاحتياطي لحالات الطوارئ.

وأكد المدير العام لمنظمة الصحة العالمية، الدكتور تيدروس أدهانوم غيبريسوس، في البيان أنه «يمكن السيطرة على جذري القردة في جمهورية الكونغو الديموقراطية والدول المجاورة ووقفه».

وأوضح أن «هذه الطفرة ناتجة عن وباءين منفصلين - في مختلف أنحاء البلاد - لسلالتين أو فصيلتين من الفيروس المسؤول عن فيروس إمبوكس»، مشيرا إلى أن الانتشار السريع للفصيلة 1ب هو السبب الرئيسي الذي دفعني إلى إعلان حالة طوارئ صحية عامة ذات بعد دولي.

يذكر أن إمبوكس المعروف بجذري القردة، هو مرض فيروسي ينتشر من الحيوانات إلى البشر ولكنه ينتقل أيضا بين البشر من خلال الاتصال الجسدي، ويتسبب في حمى وآلام عضلية وبثور جلدية.

وفي وقت تتفاقم المخاوف العالمية حيال جذري القردة (إمبوكس)، لا تتوافر إجابات واضحة وبسيطة لأسئلة يفترض بأنها مباشرة مثل مخاطره والفرق بين سلالاته.

أعلنت منظمة الصحة العالمية في يوليو هذا المرض «طارئة صحية عامة تسبب قلقا دوليا» (PHEIC) على خلفية انتشار إمبوكس الذي ظهر للمرة الأولى في أوساط البشر قرابة العام 1970 في جمهورية الكونغو الديموقراطية.

وعلى مدى عقود، اقتصر انتشار المرض على مجموعة صغيرة من البلدان الإفريقية وبلغ معدل الوفيات الناجمة عنه 1 إلى 10 في المئة من المصابين.

ازدادت هذه الضبابية في العام 2022 عندما انتشر إمبوكس في أجزاء أخرى من العالم خصوصا في البلدان الغربية.

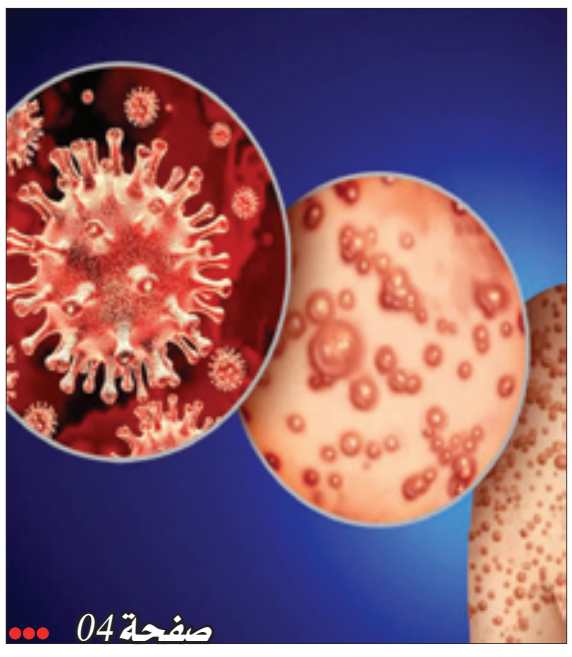

صفحة 04

www.alittihad.press.ma www.twitter.com/Alittihad_alichtirak www.facebook.com/Alittihad_alichtiraki jaridati1@gmail.com

تشييع جنازة المناضل والإعلامي الكبير جمال براوي في موكب مهيب

إدريس لشكر: الراحل كان «الضمير السياسي المنبه لا يخشى في الحق لومة لائم»...

يسرا سراج الدين

وسط أجواء من الحزن، وفي موكب جنائزي مهيب، بحضور شخصيات إعلامية وسياسية وحقوقية وثقافية قدمت لتوديع الفقيد، شيع أصدقاء وأقرباء الراحل الصحافي جمال براوي إلى مثواه الأخير في مقبرة الشهداء بالدار البيضاء، بعد أن وافته المنية، صباح أول أمس الاثنين 26 غشت 2024 بإحدى المصحات الخاصة بمدينة الدار البيضاء، إثر صراع طويل مع المرض، حيث أجمع الحاضرون على التزام الراحل بقضايا الوطن وحرصه على أخلاقيات المهنة والمهنية وقدرته على النقد البناء الموضوعي.

«الضمير السياسي المنبه».. هكذا وصف الكاتب الأول لحزب الاتحاد الاشتراكي للقوات الشعبية إدريس لشكر صديقه ورفيق الجامعة والنضال الراحل جمال براوي، مؤكدا أنه كان اتحاديا مخلصا لا يخشى في قول الحق لومة لائم، مشددا على أن خبر وفاة براوي، الذي تم تكريمه مؤخرا في أحد مؤتمرات حزب الاتحاد الاشتراكي للقوات الشعبية في الدار البيضاء، نزل كالصاعقة رغم معرفته بوضعه الصحي الذي كان متتبعا له منذ فترة، ليضيف القيادي الاتحادي قائلا : «قد كان بالنسبة لي نوعا من الضمير السياسي المنبه لم تكن هنالك محطة من محطات البلاد أو الحزب إلا وتحدث معي ونبهني وصارحني بكل وضوح معبرا عن رأيه بكل صراحة، ولذلك كنت دائما معتزا برفقته وحتى عندما كان يغيب كنت أحمل نفسي وأتوجه إلى بيته لأجلس معه وأُنصت إليه، وسنفتقد أيضا لقاءه مع أصدقائه عبر أثير الإذاعة».

مجاهد: براوي هو فقيد الصحافة المغربية والنضال المغربي وشخصية ستبقى عالقة في الذاكرة...

عبر يونس مجاهد، رئيس المجلس الوطني للصحافة، وعضو المكتب السياسي لحزب الاتحاد الاشتراكي للقوات الشعبية، خلال تشييع جنازة الصحافي الراحل عن مشاعر الحزن والأسى لحظة توديع زميله جمال براوي، معتبرا أنه فقيد الصحافة المغربية والنضال المغربي، وأن ما جمعه به كان العمل الصحفي والحزبي على اعتبار أن الراحل كان من نشطاء حزب الاتحاد الاشتراكي للقوات الشعبية، ليضيف بالقول :» لا يمكن لنا أن نقول عن هذا الرجل إلا أنه رمز للعمل الصحفي الجاد.. فقد كان صحفيا متميزا بقدرته على التحليل والتعليق على الأحداث وفهمه الواقعي والمتميز لكونه مناضلا يساريا له ثقافة واسعة، فمن الطبيعي أن يكون منتوجه الصحفي جيدا إضافة إلى ذلك كان دائم الالتزام بقضايا الشعب والوطن فبقي رغم دفاعه عن استقلالية الصحافة مدافعا عن الالتزام بالنضال الحزبي ولذلك كان عضوا في حزب الاتحاد الاشتراكي للقوات الشعبية يخرج في الحملات الانتخابية ويشتغل مع المناضلين، فلا يمكن لنا إلا أن نقول إننا فقدنا مثقفا عضويا وشخصية متميزة ستبقى في ذاكرة الصحفيات والصحفيين ومتتبعيه أيضا».

اخشيشن: جمال براوي كان وفيا للمبادئ ويقدس المهنية...

أكد رئيس النقابة الوطنية للصحافة المغربية، عبد الكبير اخشيشن، أن جمال براوي الذي قدم لهذه المهنة من التضحيات ما يعلمه الجميع، فيه الكثير من الأسرار التي لا يعلمها الجميع، قائلا :»لقد كان يؤمن بأن هذه الحرفة تعتبر أساسية في البناء الديموقراطي والتنموي ولهذا كان يقول لابد أن نبدأ بأنفسنا من أجل أن نقدم النموذج لباقي القطاعات الأخرى لكي نقدم لوطننا الأجوبة التي يحتاجها، ولهذا فإن هذا الرجل القادم من عالم الاقتصاد إلى عالم هذه المهنة مارسها باقتدار وبقيم، كان وفيا للمبادئ وكان يقدس المهنية وكان يعتبرها العنصر الأساسي للحفاظ على طبيعة المهنة، ولهذا نعتبر أن هذه القيم وسلَّة القيم التي كان يمثلها ستضطرنا إلى أن نتأملها وأن تكون خارطة طريق للمعارك القادمة بهدف الوصول إلى بيئة مهنية تليق بالصحافة في بلادنا».

رحاب: جمال براوي كان نبراسا لكل الصحفيين ومساره تجربة يجب أن نقتدي بها

شددت الصحفية والنقابية وعضو المكتب السياسي لحزب الاتحاد الاشتراكي، «حنان رحاب» خلال جنازة توديع الصحافي جمال براوي، على أنه لا يمكن الحديث عن براوي، دون الحديث عن صحفي له ملكة الكتابة مع التحليل مع القدرة على النقاش والنقد البناء والموضوعية الكبيرة، مشيرة إلى أنه قد بصم جزءا من المسار الصحفي بثلاث خاصيات تمثلت في القدرة على المحاججة في المواضيع الوطنية بكل موضوعية انطلاقا من مبادئه اليسارية التقدمية الحداثية الديموقراطية، وأيضا كونه رجلا يؤمن بالاختلاف الذي لا يفسد للود قضية قائلة :» كان إذا جادل فإنه يجادلك بمبدأ وإذا انتقدك فإنه ينتقدك بمبدأ وإذا اتفق معك فإنه لا يجاملك والأمر الثالث هو أنه كان رجلا من الحركة الصحفية الوطنية المغربية، بحيث أنه لم يتخاذل يوما في الدفاع عن القضايا الوطنية ودائما من مبدأ المصلحة العليا للوطن وليس من زوايا ضيقة قد تدخلنا في مجال المجاملة أو النقد الهدام.. جمال براوي هو مناضل اتحادي وجزء من الحركة الاتحادية وجزء من اليسار المغربي وظل طيلة مساره الابن البار للاتحاد الاشتراكي للقوات الشعبية. كان ابنا نصوحا منتقدا من أجل استمرار بناء الاتحاد الاشتراكي داعما لكل الأفكار الجيدة ورافضا لكل ما قد يمس بصورة الحزب، داعما قويا في لحظات الشدة ومراقبا في لحظات الرخاء، وهو نبراس لكل جيل من الصحفيين والصحفيات وعلينا أن نجعل من قوة التزامه بالقضايا الوطنية وأخلاقيات المهنة والمهنية مسارا وتجربة نقتدي بها».

تجدر الإشارة إلى أن الراحل قد أتم تعليمه في كلية الحقوق بالرباط، حيث حصل على الإجازة في الاقتصاد، وبدأ تكوينه السياسي منذ سنوات التعليم الثانوي مع حزب الاتحاد الاشتراكي للقوات الشعبية، كما شغل الراحل براوي منصب إطار عال في أحد الأبناك، قبل أن ينتقل إلى الدار البيضاء ليدخل غمار الصحافة، فاشتغل في عدد من المنابر الإعلامية التي كان فيها فاعلا أساسيا بفضل تحليلاته ومواقفه الجريئة، وكان للراحل دور كبير في تسليط الضوء على العديد من القضايا والمواضيع وتحليلها تحليلا موضوعيا.

وزير العدل يتقدم بشكاية ضد مدير نشر موقع بديل، حميد المهدوي

ذكر حميد المهدوي، مدير نشر موقع "بديل"، أنه توصل باستدعاء من طرف المحكمة الابتدائية بالرباط للمثول أمامها يوم 9 شتنبر المقبل، على خلفية الشكاية التي تقدم بها ضده وزير العدل، عبد اللطيف وهبي.

وحسب إفادة حميد المهدوي، خلال حلقة مصورة أول أمس الاثنين، فإن الاستدعاء الذي توصل به صادر بتاريخ 12 غشت الجاري.

واتهم المهدوي، وفق وثيقة الاستدعاء، كما ذكر ، بـ "بث وتوزيع ادعاءات ووقائع كاذبة من أجل التشهير بالأشخاص، القذف، والسب العلني"، بناء على الفصول 443، 444، و447 من مجموعة القانون الجنائي.

وسبق لوزير العدل عبد اللطيف وهبي أن تقدم بشكايات ضد مجموعة من الصحافيين والمدونين، كان من بينهم رضا الطاوجني، والذي كان حكم بأربع سنوات حبسا نافذا، قبل أن يستفيد من العفو الملكي الأخير.

الحكومة نسفت كل الجهود التي بذلها المغرب في هذا الورش منذ سنوات

التعليم وضعف الخدمات وسوء توزيع الدخل وراء تدهور المغرب في التصنيف العالمي للحكامة

عماد عادل

كشف الإصدار السنوي الجديد لمؤشر الحكامة الجيدة لسنة 2024 الذي يعده معهد تشاندلر للحكامة، تراجع المغرب من المركز 62 إلى المركز 70 من أصل 113 دولة، وهو تراجع مقلق يسائل الحكومة في المقام الأول عن ضعف أدائها في هذا الورش الذي يشتغل عليه المغرب منذ سنوات لتحسين صورة البلاد، قبل أن تأتي هذه الحكومة لتنسف كل هذا المجهود الذي بدل منذ عدة سنوات ليفقد المغرب بذلك 8 مراكز عن تصنيفه في العام الماضي 2023.

ويقدم التقرير مجموعة من المعطيات التي تظهر مكامن الضعف في بروفايل المغرب على مستوى الحكامة، حيث تتفرع عنه سبعة مؤشرات فرعية وهي: القيادة والرؤية المستقبلية، قوة القوانين والسياسات، المؤسسات القوية، الحكامة المالية، جاذبية السوق، النفوذ العالمي والسمعة، والمساعدة في تطوير جودة حياة المواطنين.

وبخصوص مؤشر القيادة والرؤية المستقبلية الذي يشمل تقييم مدى قدرة الحكومة على اتخاذ قرارات قيادية حكيمة ومبتكرة مع التركيز على استشراف المستقبل، وتطوير استراتيجيات طويلة الأمد، فقد حل المغرب في الرتبة ال45 عالميا متراجعا بمركز واحد عن تصنيف السنة الماضية 2023.

وعلى مستوى مؤشر قوة القوانين والسياسات، سجل المغرب تراجعا ب11 مركزا منتقلا من المركز 62 في 2023 إلى المركز 72 في سنة 2024، ويركز هذا المؤشر على جودة التشريعات والسياسات العامة ومدى استجابتها لاحتياجات المجتمع، وكذلك مدى قدرة الحكومة على تنزيلها بشكل فعال.

كما سجل المغرب على مستوى مؤشر قوة المؤسسات، الذي يشمل جودة التنسيق بين المؤسسات ومدى قدرتها على تنزيل القوانين والتشريعات،

وعلى مستوى مؤشر المساعدة في تطوير جودة حياة المواطنين، سجل المغرب تراجعا ب7 مراكز عن ترتيب السنة الماضية، منتقلا من المركز 70 إلى المركز 77 عالميا، ويقيس هذا المؤشر عددا من الخدمات الحيوية كالتعليم والصحة، بالإضافة إلى الأمن الشخصي ومدى الرضى بجودة الخدمات العمومية.

غير أن أسوء تصنيف حصل عليه المغرب هو ذلك المتعلق بتصنيف « المساعدة في تطوير جودة حياة المواطنين « Helping People Rise الذي تقهقر فيه المغرب إلى المركز 77 بعدما كان في المركز 70 خلال تصنيف السنة الماضية، ومن ضمن مكونات هذا التصنيف، يشكل التعليم نقطة الضعف الكبيرة التي ساهمت في هذا التدهور (المركز 88 عالميا) متبوعا ب مدى الرضى عن الخدمات العمومية والتي جاء المغرب فيها متأخرا في الترتيب (المركز 91 عالميا) و سوء توزيع الدخل المتاح (77 عالميا) هذا بالإضافة إلى نقطة سوداء تذيل فيها المغرب التصنيف العالمي، ويتعلق الأمر بالهوة بين الجنسين حيث ينزوي في الصف 104 عالميا.

وعلى مستوى الدول العربية جاء المغرب في الرتبة الرابعة بعد الإمارات بحلولها في المركز 14 عالميا، متبوعة بالسعودية ثانيا بحلولها في المركز 38 عالميا، ثم الأردن بحلولها في المركز 64 عالميا.كما حل المغرب في الرتبة الأولى مغاربيا، متقدما عن كل من تونس التي حلت في المرتبة 88 والجزائر التي حلت في المركز 89 عالميا، فيما لم تشمل معطيات المؤشر كلا من موريتانيا وليبيا.

تراجعا من المركز 77 إلى المركز 85 خلال هذه السنة بفقدانه ل8 مراكز.

تراجع مفرغات الصيد بالموانئ المغربية المطلة على المتوسط

بلغت كمية مفرغات الصيد الساحلي والتقليدي بالموانئ المغربية المطلة على حوض البحر الأبيض المتوسط، 9474 طنا، حتى متم يوليوز الماضي، بتراجع بلغت نسبته 13 % مقارنة بنفس الفترة من السنة الماضية.

وأوضح تقرير حديث للمكتب الوطني للصيد أن قيمة المفرغات في الموانئ المتوسطية المعنية ارتفعت بنسبة 9% إلى حوالي 454,15 مليون درهم خلال الأشهر السبعة الأولى من سنة 2024، مقارنة بنفس الفترة من العام السابق (415,83 مليون درهم). وبحسب الأنواع، تراجعت كميات الأسماك السطحية المفرغة بهذه الموانئ الواقعة ما بين طنجة و السعيدية، بنسبة 33% الى غاية نهاية يوليوز الماضي وبلغت 3521 طنا، بقيمة تقدر بأكثر من 101,63 مليون درهم (-12%) ، مقارنة بأزيد من 115,74 مليون درهم/5,282 طن حتى نهاية يوليوز 2023.

وبلغت كمية الأسماك البيضاء التي تم إفراغها 1497 طنا حتى نهاية يوليوز الماضي، بقيمة تزيد على 61,28 مليون درهم (-2%)، مقارنة بأزيد من 62,42 مليون درهم/1720 طن على أساس سنوي.

وبخصوص الكمية المفرغة من الرخويات ، فقد سجلت ارتفاعا بنسبة 21% إلى 3683 طنا، بقيمة مالية وصلت إلى حوالي 241,44 مليون درهم (+28%)، أما بالنسبة للقشريات، فقد تراجعت الكميات المفرغة بنسبة 7% إلى 715 طنا، محققة مداخيل تزيد على 49,75 مليون درهم (+6%).

أما بالنسبة لصيد المحار، فقد تراجعت الكمية بنسبة 100% إلى صفر طن، مقارنة بأزيد من 2,53 مليون درهم/116 طن سنة من قبل، أما بالنسبة للأعشاب البحرية، فقد ارتفعت كمية المفرغات بنسبة 8691 % إلى 59 طنا، مقارنة بطن واحد على أساس سنوي .

وعلى المستوى الوطني، بلغت منتجات الصيد الساحلي والتقليدي المسوقة 625 ألفا و349 طنا في نهاية يوليوز 2024، بزيادة قدرها 4 في المائة مقارنة بنفس الفترة من العام الماضي. وسجلت من حيث القيمة ارتفاعا بنسبة 7 في المائة لتصل إلى 6,28 مليار درهم.

جمهورية الدومينيكان تؤكد السيطرة على حمى الضنك

أكدت وزارة الصحة في جمهورية الدومينيكان أنها «تحكم السيطرة» على حمى الضنك بعد بلوغ الأسبوع الثالث على التوالي دون تسجيل أي إصابة جديدة.

وقالت وزارة الصحة العامة، عبر منصة «إكس»، إن «معدل الإصابة بحمى الضنك سجل انخفاضا ملحوظا خلال الأسابيع الأخيرة مقارنة بالفترة نفسها من عام 2023، وللأسبوع الثالث على التوالي، لم يتم الإبلاغ عن أي حالة إيجابية مؤكدة».

وتشير البيانات الرسمية إلى الإبلاغ عن 51 حالة مشتبه فيها بحمى الضنك، تم تحليل 39 حالة منها، لكن لم تظهر أي حالة إيجابية.

وقد بلغ العدد التراكمي للحالات المؤكدة حتى الآن هذا العام 1,010 حالات، ويبلغ معدل الإصابة حاليا 15.38 لكل 100 ألف نسمة بانخفاض قدره 28 بالمائة مقارنة بالعام الماضي.

وفي نهاية سنة 2023 سجلت جمهورية الدومينيكان ارتفاعا في معدل الإصابة بحمى الضنك، كما هو الحال في معظم دول الأمريكتين.

وتعزو السلطات الدومينيكية الانخفاض المستمر في حالات الإصابة بحمى الضنك إلى التدابير الوقائية التي استبقت التنبؤات بتدفق كبير للحالات في جميع أنحاء العالم والتي يجري تطويرها باستمرار على المستوى الوطني.

ووفقا لتقارير منظمة الصحة للبلدان الأمريكية، فقد تم الإبلاغ عن 11 مليونا و321 ألف حالة مشتبه في إصابتها بحمى الضنك في أمريكا اللاتينية هذا العام، بمعدل إصابة تراكمي قدره 1185 حالة لكل 100 ألف نسمة.

ومن بين الحالات المبلغ عنها، تم تأكيد 6 ملايين إصابة مؤكدة مخبريا، وصنفت 15,461 حالة على أنها إصابة شديدة، وتوفي 6,303 أشخاص.

www.alittihad.press.ma www.twitter.com/Alittihad_alichtirak www.facebook.com/Alittihad_alichtiraki jaridati1@gmail.com

«المدارس الصيفية» بالقدس

جمعية البستان سلوان تزاوج بين التربية والترفيه في منظومة أنشطة التخييم

اختارت إدارة جمعية البستان بسلوان أن تزاوج بين التربية والترفيه في أنشطة التخييم التي تنظمها الجمعية في إطار برنامج «المدارس الصيفية» برسم سنة 2024، برعاية من وكالة بيت مال القدس الشريف.

في هذا الصدد، امتدت أنشطة مخيم الجمعية، الذي أقامته في غابات بضواحي القدس، على مدى عدة أيام، وتوزعت أنشطته على عدة فعاليات تهدف تعزيز روح الفريق و التعاون في أداء المهمات، وتقديم المساعدة للأشخاص عند الحاجة.

واستفاد المشاركون من الفتيان والفتيات من مباريات رياضية في فنون الحرب ولعبة الكيك بوكسينغ، أشرف عليها مدربو منتخب فلسطين، وأبطال دوليين في هذه الرياضة.

وركز برنامج «المدارس الصيفية» الذي يشرف عليه نادي أطفال من أجل القدس التابع للوكالة وبتمويل من جمعية المركز الثقافي المغربي في القدس، على التنشئة الاجتماعية وتمكين الأطفال المستفيدين من اكتساب المعارف والمهارات التي تسهل عليهم بعض أمور الحياة، وتشكيل الشخصية وبناء القدرات.

ويستمر برنامج «المدارس الصيفية» في القدس لفائدة 4000 مستفيد ومستفيدة من أطفال المدينة، موزعين على 17 مدرسة وناد، إلى متم شهر غشت الجاري بكافة أحياء المدينة، بما في ذلك قرى تابعة للمحافظة.

يذكر أن أنشطة «المدارس الصيفية» تنوعت هذا العام بين التربية على قيم بناء شخصية الطفل، والتزام الصدق والمثابرة والاجتهاد للمساهمة في بناء المجتمع، مع الاحترام الواجب لثوابت الأسرة وصيانة التقاليد والعادات، وحماية الهوية المحلية والحفاظ عليها.

وأخضعت وكالة بيت مال القدس الشريف اختيار المؤسسات المستفيدة لمعايير السلامة والأمان التي توفرها للأطفال المستفيدين، الذين تتراوح أعمارهم بين 6 و 14 سنة، لتوفير بيئة حاضنة تمكن الأطفال من تفريغ طاقاتهم واستعراض مقدراتهم في مجالات الرياضة والفنون، بحضور مؤطرين محترفين يشرفون على أزيد من 150 ورشة في الفن والدراما والعروض المسرحية وألعاب التوازن والذكاء.

نائبة أوروبية فرنسية سابقة :

المبادرة الأطلسية لجلالة الملك تفتح الطريق أمام البناء المشترك لمنطقة أوروبية-إفريقية كبرى

قالت النائبة الفرنسية السابقة بالبرلمان الأوروبي، فلورنس كونتز، إن المبادرة الأطلسية التي أطلقها جلالة الملك محمد السادس تفتح الطريق أمام البناء المشترك لمنطقة أوروبية-إفريقية كبرى.

وكتبت كونتز، المستشارة في الاستراتيجيات المؤسساتية والشؤون العمومية الأوروبية، في عمود نشرته، الاثنين، وكالة الأنباء الاقتصادية الإفريقية «Africapresse.paris»، أن هذه المبادرة «تفتح الطريق أمام حوار وتعاون شمال-جنوب يمكن أن يستفيد، خلال الولاية التشريعية الأوروبية المقبلة، من دينامية جديدة من خلال قوس أطلسي يربط أوروبا وإفريقيا».

وفي هذا الصدد، دعت البرلمانية الأوروبية السابقة، وعضو الجمعية البرلمانية الأورومتوسطية إلى إرساء قوس أطلسي «يمكن لإفريقيا أن تسهم في امتداده مستقبلا، في إطار الدينامية التي أحدثتها المبادرة الأطلسية للمغرب، والتي تروم تمكين الواجهة الأطلسية الإفريقية من أن تتقاسم مع دول الجوار -ومع دول الساحل الحبيسة- فضاء رفيعا للتواصل الإنساني، وقطبا للاندماج الاقتصادي، ومركز إشعاع قاري ودولي».

واعتبرت كونتز أن «المحيط المشترك، يعني تحديات مشتركة.. ما يقتضي تعزيز البناء المشترك للاستجابة لتحديات المناطق الساحلية»، مستحضرة، في هذا الصدد، ميناء الداخلة الأطلسي كواحدة من «المنشآت الرائدة» لهذا المشروع الكبير، والتي توفر «بوابة ولوج للقارة الإفريقية وقطبا جاذبا للمستثمرين الأجانب، لاسيما في إطار منطقة التجارة الحرة القارية الإفريقية».

كما أشارت الخبيرة الفرنسية إلى مشروع آخر يتمثل في أنبوب الغاز نيجيريا -المغرب الأطلسي، الذي يمتد على طول ساحل غرب إفريقيا.

وترى كونتز أن بعض الاستحقاقات المقبلة ستشكل فرصة مواتية للمشاريع المشتركة مثل كأس العالم لكرة القدم، الذي سينظم سنة 2030 بشكل مشترك في القارتين الإفريقية والأوروبية ويعتبر «أداة استثنائية للقوة الناعمة الأطلسية، التي ستخلق، من الآن وإلى غاية تنظيم هذا الحدث، العديد من المشاريع الاقتصادية واللوجستية».

وبالنسبة لكونتز فإن كل هذا يفتح آفاق «أجندة مواتية لتعزيز مبادرة التعاون الأطلسي بين أوروبا وإفريقيا في بروكسل. خاصة وأن الولاية الأوروبية الجديدة قد بدأت، وجميع الفاعلين في القوس الأطلسي، الذين أضعفهم خروج بريطانيا من الاتحاد الأوروبي والمهددون بلا شك بتحول الاتحاد الأوروبي نحو الشرق، متفقون بالفعل على الرغبة في إعطاء بعد جديد للاستراتيجية البحرية الأطلسية».

وخلصت إلى أن «المملكة المغربية، ومن خلال مبادرتها من أجل إفريقيا الأطلسية، تعمل أيضا على تعزيز الروابط بين القارتين. ويتعين على قادة الاتحاد الأوروبي المستقبليين التوجه، بدورهم، نحو المحيط الأطلسي!».

وفاة نبيل العربي الأمين العام السابق للجامعة العربية

توفي الاثنين الأمين العام السابق لجامعة الدول العربية، نبيل العربي، عن عمر ناهز 89 عاما، بحسب ما أعلنت الجامعة العربية.

ونعى أحمد أبو الغيط ، الأمين العام لجامعة الدول العربية، في بيان، نبيل العربي «الدبلوماسي العربي البارز والأمين العام السابق لجامعة الدول العربية الذي وافته المنية بعد ظهر اليوم «.

وقال أبو الغيط إن «خسارة الدبلوماسية العربية كبيرة برحيل هذه القامة «.

وشغل نبيل العربي في سنوات سابقة منصب وزير خارجية مصر في7 مارس 2011 خلفا لأحمد أبو الغيط، وعين قبلها سفيرا لبلاده لدى الهند (1981-1983)، وممثلا دائما لها لدى الأمم المتحدة في جنيف (1987-1991)، وفي نيويورك (1991-1999).

استقبال رئيس الأركان العامة لقوات الدفاع الوطني الإثيوبية

تنفيذا للتعليمات السامية لجلالة الملك، القائد الأعلى ورئيس أركان الحرب العامة للقوات المسلحة الملكية، استقبل الوزير المنتدب لدى رئيس الحكومة المكلف بإدارة الدفاع الوطني، الاثنين بمقر هذه الإدارة بالرباط، الماريشال برهانو غولا جيلالشا، رئيس الأركان العامة لقوات الدفاع الوطني الإثيوبية، الذي يقوم بزيارة رسمية للمملكة، في الفترة من 25 إلى 29 غشت الجاري، على رأس وفد هام.

وذكر بلاغ للقيادة العامة للقوات المسلحة الملكية أنه بعد استعراض وضعية التعاون الثنائي في مجال الدفاع وإمكانيات تعزيزه، أعرب المسؤولان، خلال هذا اللقاء، عن ارتياحهما للمستوى المتميز الذي بلغته علاقات الصداقة والتعاون بين البلدين، معبرين عن تطلعهما ورغبتهما المشتركة في تقوية هذه العلاقات النموذجية مستقبلا.

وفي نفس اليوم، وبتعليمات سامية من جلالة الملك، القائد الأعلى ورئيس أركان الحرب العامة للقوات المسلحة الملكية، استقبل الفريق أول، المفتش العام للقوات المسلحة الملكية وقائد المنطقة الجنوبية، بمقر القيادة العامة للقوات المسلحة الملكية، الماريشال برهانو غولا جيلالشا، رئيس الأركان العامة لقوات الدفاع الوطني الإثيوبية.

وأبرز المصدر ذاته أنه خلال جلسة العمل التي جرت بحضور الوفدين، تباحث رئيسا الوفدين بشأن مختلف جوانب التعاون، مشيدين بالمستوى الذي بلغته العلاقات بين الجيشين. كما ناقش المسؤولان سبل تعزيز هذا التعاون وتوسيعه ليشمل مجالات أخرى ذات الاهتمام المشترك.

وتشهد العلاقات الثنائية بين المملكة المغربية وجمهورية إثيوبيا الفدرالية الديمقراطية، المتجذرة في تاريخ غني وعميق، والتي عرفت دينامية جديدة منذ الزيارة التاريخية لجلالة الملك، لأديس أبابا في سنة 2016، تطورا نحو شراكة استراتيجية تروم تقوية الأهداف المشتركة للبلدين، مع الإسهام بشكل فاعل في تنمية واستقرار القارة الإفريقية.

غوتيريش يطلق «نداء استغاثة عالميا» للحد من ارتفاع منسوب المياه بجزر المحيط الهادئ

أطلق الأمين العام للأمم المتحدة أنطونيو غوتيريش خلال «قمة منتدى جزر المحيط الهادئ» أمس الثلاثاء في تونغا «نداء استغاثة عالميا « للتصدي لأزمة ارتفاع منسوب مياه البحار في هذه المنطقة، مشيرا إلى أن وتيرته تتسارع أكثر من المتوسط العالمي.

وقال غوتيريش «أنا في تونغا لإطلاق نداء استغاثة عالمي (بعنوان) +أنقذوا بحارنا+ بشأن ارتفاع منسوب مياه البحار. هناك كارثة عالمية تعر ض للخطر جن ة المحيط الهادئ».

وجزر المحيط الهادئ التي تتمي ز بكثافتها السكانية المنخفضة وندرة الصناعات الثقيلة فيها ينبعث منها مجتمعة أقل من 0.02% من انبعاثات غازات الدفيئة العالمية سنويا .

وهذه المجموعة الواسعة من الجزر البركانية والجزر المرجانية المنخفضة مهددة بارتفاع منسوب مياه البحار.

ومنذ تسعينيات القرن الماضي تتولى المنظمة العالمية للأرصاد الجوية مهمة مراقبة القياسات من أجهزة قياس المد والجزر المثبتة على شواطئ في المحيط الهادئ.

ووفقا لتقرير جديد أصدرته وكالة المناخ التابعة للأمم المتحدة، فقد ارتفعت مستويات سطح البحر بنحو 15 سنتيمترا في مناطق معينة من المحيط الهادئ على مدى الثلاثين عاما الماضية.ويبلغ المتوسط العالمي 9.4 سم، وفقا للتقرير نفسه.

وحذرت الأمينة العامة لهذه الوكالة التابعة للأمم المتحدة، سيليست سولو، قائلة «الوقت ينفذ لكبح هذا الاتجاه».

واشارت في مستهل التقرير إلى أن «السكان والاقتصادات والنظم البيئية في منطقة جنوب غرب المحيط الهادئ بأكملها تتأثر بشدة بالتداعيات المتتالية» لتغير المناخ.

وفي بعض الأماكن، ومن بينها أرخبيل كيريباتي وجزر كوك، تطابق قياسات ارتفاع مستوى سطح البحر مع المتوسط العالمي أو تقل عنه.

لكن الارتفاع الملحوظ في مناطق أخرى، وخاصة في ساموا وفيجي، يزيد بثلاثة أضعاف.

في توفالو، تقلصت مساحة الأراضي بشكل كبير لدرجة أن الأطفال يستخدمون مدرج المطار الدولي للعب.

ومع استمرار ارتفاع مستوى سطح البحر في المستقبل، فمن المحتمل أن تنغمر توفالو بالكامل في غضون 30 عاما، وفقا لخبراء.

وعلى هامش «منتدى جزر المحيط الهادئ»، قال وزير المناخ في توفالو، ماينا تاليا، لوكالة فرانس برس الاثنين إن «الكوارث تتوالى ونحن نفقد القدرة على إعادة البناء ومواجهة إعصار جديد أو فيضان جديد». وأضاف «بالنسبة للدول الجزرية المنخفضة، فإن الأمر مسألة وجود».

وإذ تم تجاهل محنة دول المحيط الهادئ في الماضي، وخاصة بسبب عزلتها وثقلها الاقتصادي المنخفض، إلا أن المنطقة تمثل، بالنسبة للباحثين، مؤشرا لما يمكن أن يحدث في أماكن أخرى من العالم.

وقال الباحث الأسترالي في شؤون المناخ، ويس مورغان، لوكالة فرانس برس إن «هذا التقرير الجديد يؤكد ما يقوله زعماء دول المحيط الهادئ منذ سنوات».

وأكد على أن «تغير المناخ يشكل بالنسبة لهم التهديد الأمني الرئيسي. انخرطت دول المحيط الهادئ في صراع من أجل البقاء، والحد من تلوث المناخ أمر ضروري لمستقبلها».

وتعيش الغالبية العظمى من سكان دول جنوب المحيط الهادئ على مسافة خمسة كيلومترات من الساحل، بحسب الأمم المتحدة.

وأشارت المنظمة إلى أن ارتفاع منسوب مياه البحر الذي يتسبب في غمر الأراضي، لا يؤدي إلى تقليص المساحة المعيشية فحسب، بل إلى تقليل موارد السكان من المياه والغذاء أيضا.

كما يولد ارتفاع درجة حرارة المياه كوارث طبيعية أكثر عنفا، في حين يلحق تحمض المحيطات الضرر بالثروة السمكية.

وترى الخبيرة روزان مارتير، من معهد Climate Analytics ومقره برلين، أن «الثمن الذي يجب دفعه سيرتفع حتما ما لم يتم القيام بأي إجراء على وجه السرعة».

وأكدت أن دولا مثل فانواتو وبابوا غينيا الجديدة وميكرونيزيا فقدت «أكثر من 1% من إجمالي ناتجها المحلي بسبب ارتفاع منسوب المياه».

وقال الأمين العام للمنتدى، بارون واكا، وهو من جزيرة ناورو، إن الدول الجزرية في المحيط الهادئ هي منطقيا «في الخطوط الأمامية للمعركة ضد تغير المناخ».

وحث وزير المناخ في توفالو ماينا تاليا «الدول الأكثر تلويثا» على تسديد التكاليف المتزايدة المرتبطة بتغير المناخ، على مبدأ «تغريم الملوث».

ويستمر «منتدى جزر المحيط الهادئ» الذي تشارك فيه 18 دولة وإقليما، من بينها كاليدونيا الجديدة وبولينيزيا الفرنسية، حتى يوم غد الخميس.

الاتحاد الاشتراكي
Al Ittihad Al Ichtiraki

www.alittihad.press.ma | www.twitter.com/Alittihad_alichtirak | www.facebook.com/Alittihad_alichtiraki | jaridati1@gmail.com

الصحة العالمية تؤكد إمكانية «السيطرة» على جذري القردة بالرغم من صعوبات تقييم مخاطره

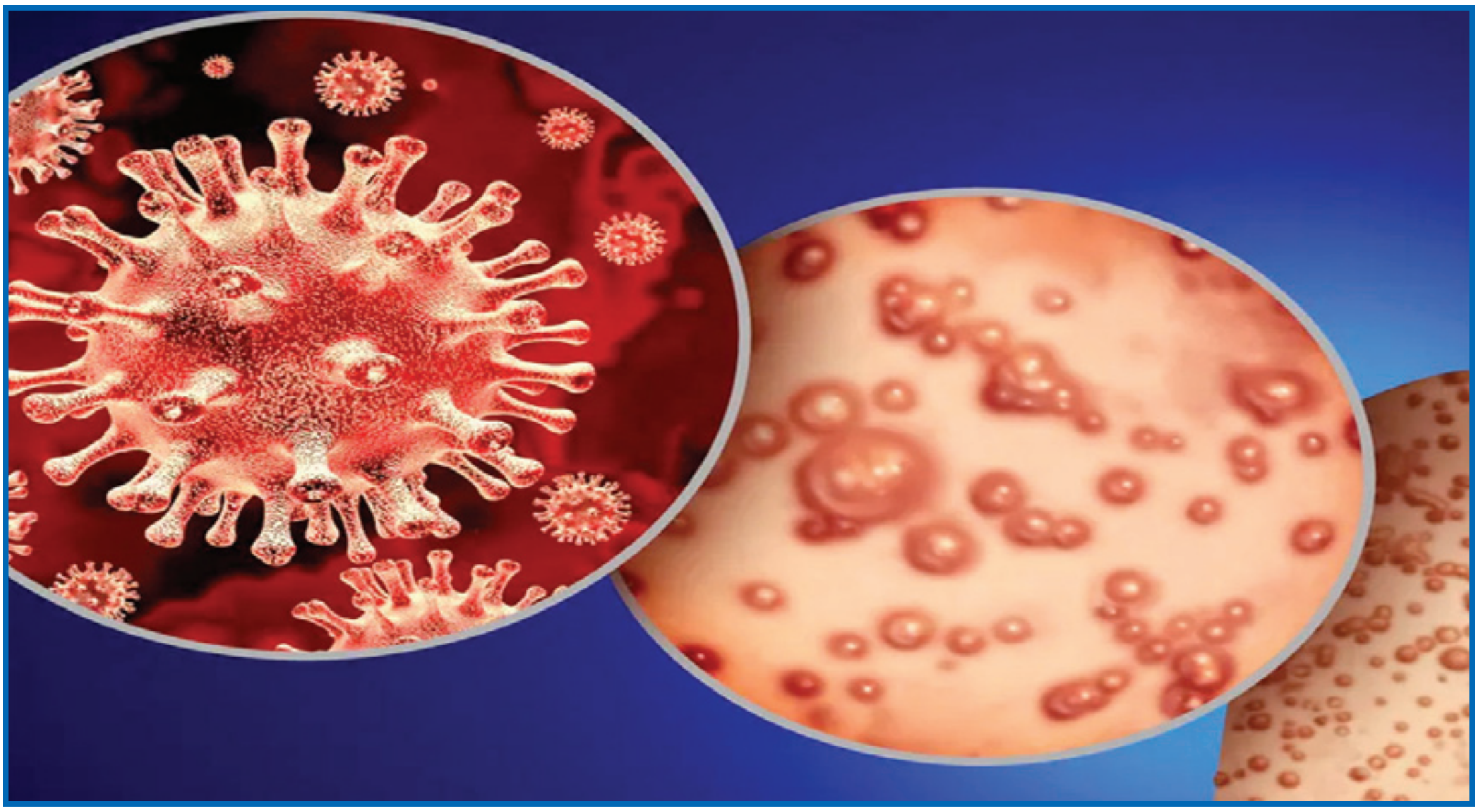

أكدت منظمة الصحة العالمية، أول أمس الإثنين، بأن جذري القردة (إمبوكس) في جمهورية الكونغو الديموقراطية والبلدان المجاورة، «يمكن السيطرة عليه ووقفه»، لكن هناك حاجة لنحو 121 مليون أورو لتمويل الاستجابة الدولية خلال الأشهر الستة المقبلة.

وأوضح بيان للمنظمة، أن الخطة الاستراتيجية العالمية للتأهب والاستجابة لمرض جذري القردة التي أطلقتها منظمة الصحة العالمية تغطي الفترة مابين شتنبر 2024 وفبراير 2025.

وتنص على الحاجة إلى 135 مليون دولار (121 مليون أورو) لتمويل الاستجابة الدولية، بما يشمل منظمة الصحة العالمية والدول الأعضاء والشركاء، ومن بينهم المراكز الإفريقية لمكافحة الأمراض والوقاية منها.

وستطلق منظمة الصحة العالمية قريبا نداءها للحصول على أموال لتحديد احتياجاتها. وقد صرفت في غضون ذلك، حوالى 1,5 مليون دولار من صندوقها الاحتياطي لحالات الطوارئ.

وأكد المدير العام لمنظمة الصحة العالمية، الدكتور تيدروس أدهانوم غيبريسوس، في البيان أنه «يمكن السيطرة على جذري القردة في جمهورية الكونغو الديموقراطية والدول المجاورة ووقفه».

وأوضح أن «هذه الطفرة ناتجة عن وباءين منفصلين - في مختلف أنحاء البلاد - لسلالتين أو فصيلتين من الفيروس المسؤول عن فيروس إمبوكس»، مشيرا إلى أن الانتشار السريع للفصيلة 1ب هو السبب الرئيسي الذي دفعني إلى إعلان حالة طوارئ صحية عامة ذات بعد دولي.

يذكر أن إمبوكس المعروف بجذري القردة، هو مرض فيروسي ينتشر من الحيوانات إلى البشر ولكنه ينتقل أيضا بين البشر من خلال الاتصال الجسدي، ويتسبب في حمى وآلام عضلية وبثور جلدية.

> في وقت تتفاقم المخاوف العالمية حيال جذري، لا تتوافر إجابات واضحة وبسيطة لأسئلة يفترض بأنها مباشرة مثل مخاطره والفرق بين سلالاته

صعوبات في تقييم مخاطر إمبوكس

في وقت تتفاقم المخاوف العالمية حيال جذري القردة (إمبوكس)، لا تتوافر إجابات واضحة وبسيطة لأسئلة يفترض بأنها مباشرة مثل مخاطره والفرق بين سلالاته.

أعلنت منظمة الصحة العالمية في يوليو هذا المرض «طارئة صحية عامة تسبب قلقا دوليا» (PHEIC) على خلفية انتشار إمبوكس الذي ظهر للمرة الأولى في أوساط البشر قرابة العام 1970 في جمهورية الكونغو الديموقراطية.

وعلى مدى عقود، اقتصر انتشار المرض على مجموعة صغيرة من البلدان الإفريقية وبلغ معدل الوفيات الناجمة عنه 1 إلى 10 في المئة من المصابين.

ازدادت هذه الضبابية في العام 2022 عندما انتشر إمبوكس في أجزاء أخرى من العالم خصوصا في البلدان الغربية.

وبلغت نسبة الوفيات في أوساط الحالات المكتشفة في هذه الدول التي تأثرت حينها، حوالى 0,2 في المئة.

ويرجح أن هذه الاختلافات ناجمة عن عدة سلالات.

وتعد فرص مصاب يقيم في الولايات المتحدة أو أوروبا في تلقي علاج طبي سريع ومناسب أكبر بكثير من المصابين في معظم البلدان الإفريقية.

وأفاد عالم الفيروسات المتخصص بالمرض أنطوان غيسان بأن الخطر الذي يشك له إمبوكس «يعتمد بشد ة على نوعية الرعاية الأساسية».

وبالتالي، يرجح كثيرا أن يكون معدل الوفاة الذي يتم قياسه في التفشي الحالي (حوالى 3,6%) أقل بكثير لو لم يكن مقتصرا إلى حد كبير على جمهورية الكونغو الديموقراطية.

وتشمل العوامل الأخرى التي تؤثر على معدل الوفيات تلك التي تجعل مرضى معي نين أكثر عرضة للخطر من غيرهم.

وكانت معظم الوفيات التي سجلت في جمهورية الكونغو الديموقراطية (أكثر من 500 من بين ما يتجاوز 15 ألف إصابة بإمبوكس) في أوساط الأطفال الذين يعاني معظمهم من سوء التغذية في البلاد.

في المقابل، خلال فترة انتشار المرض في جمهورية الكونغو الديموقراطية (2022-23)، كان العدد القليل من الناس الذين توفوا (حوالى 200 من بين 100 ألف حالة) بمعظمهم من البالغين الذين يعانون من ضعف في المناعة ناجم عن إصابتهم بفيروس الإيدز.

ويمكن أيضا تفسير التباين في حالات الوفاة بطريقة انتشار المرض.

وفي العامين 2022-23، انتقل المرض في غالب الأحيان بين الرجال المثليين أو وازدواجيي التوجه الجنسي.

ويزيد عامل آخر هو السلالة التي ينتمي إليها تفشي إمبوكس، من تعقيد المسألة.

يحاول العلماء جاهدين تحديد الفروقات بين السلالات في ما يتعل ق بالمخاطر الصحية وانتقال العدوى.تسببت السلالة 2 بتفشي إمبوكس في 2022-23 والتي كانت منتشرة خصوصا في غرب إفريقيا ورصدت أيضا في جنوب إفريقيا.

لكن التفشي الحالي المميت في جمهورية الكونغو الديموقراطية ناجم عن السلالة 1 من الفيروس والمنتشرة خصوصا في مناطق القارة الوسطى.

لكن تفشيا ثانيا للمرض يصيب البالغين خصوصا في البلد نفسه مرتبط بالمتحورة 1بي المشتقة من السلالة 1 والتي لم تظهر إلا مؤخرا.

دفع الإرباك في وسائل الإعلام بعض المنصات الإعلامية لوصف المتحورة 1بي بأنها أكثر خطورة من سلالات إمبوكس السابقة.

وقالت عالمة الفيروسات الهولندية ماريون كوبمانز لـ»مركز الإعلام العلمي» في المملكة المتحدة إن «هناك مزاعم كبيرة في وسائل الإعلام بشأن شدة وسرعة انتقال العدوى بالسلالة الفرعية الجديدة 1بي من دون توافر أدلة كثيرة على ذلك».

وأضافت «ما نعرفه هو أن السلالة 1 مرتبطة بالإصابة بمرض أكثر حدة من السلالة 2».

لكن الباحثين يدعون إلى توخي الحذر قبل التوصل إلى استنتاجات، حتى مع الأرقام التي تبدو واضحة.

وتزداد الحاجة لتحديد الحقائق المرتبطة بمتحورات إمبوكس بشكل أكثر إلحاحا مع رصد السلالة 1 في السويد في منتصف يوليو، للمرة الأولى خارج إفريقيا.

وقال غيسان «من الصعب جدا المقارنة» بين السلالات المختلفة «نظرا إلى أن السياق ونوعية الفئة السكانية المعر ضة للخطر هما أمران غاية في الأهمية».وتساءل «كيف يمكنك المقارنة بين أطفال يعانون من سوء التغذية وبالغين مصابين بفيروس الإيدز؟».

طلبات لتوفير 440 ألف جرعة لقاح

وأعلنت شركة الأدوية الدنماركية بافاريان نورديك أنها وقعت عقدا لتوفير 440 ألف جرعة من لقاحها ضد جذري القردة (إمبوكس) إلى «دول أوروبية لم يكشف عنها».

> يحاول العلماء جاهدين تحديد الفروقات بين السلالات، لكنهم يدعون إلى توخي الحذر قبل التوصل إلى استنتاجات، حتى مع الأرقام التي تبدو واضحة

وكانت منظمة الصحة العالمية أعلنت الأسبوع الماضي أن الانتشار السريع لسلالة جديدة أكثر خطورة من إمبوكس هي «كلايد 1 بي» بات الآن طارئة صحية عالمية وهو أعلى مستوى تحذير يمكن أن تطلقه الهيئة.

وقالت شركة بافاريان نورديك إن الطلبية كانت متوقعة وتم تضمينها في توقعات الشركة لهذا العام.

وقال الرئيس التنفيذي للشركة بول تشابلن في بيان «تم التخطيط للطلبية الأخيرة ضمن إرشاداتنا الأساسية لهذا العام، وبذلك لن يؤثر الأمر على القدرة المتاحة لدعم الحكومات والمنظمات في الاستجابة للطارئة الصحية العالمية التي أعلنتها منظمة الصحة العالمية والتي تثير قلقا دوليا بشأن إمبوكس».

وقالت شركة تصنيع اللقاحات الأسبوع الماضي إنها مستعدة لتوفير ما يصل إلى 10 ملايين جرعة من لقاحها ضد إمبوكس بحلول نهاية 2025.

ودعت منظمة الصحة العالمية إلى زيادة كبيرة في إنتاج اللقاحات، وقالت إن حملة التطعيم يجب أن تكون أولوية رئيسية للدول المتضررة.

وقالت الهيئة الصحية التابعة للاتحاد الإفريقي الأسبوع الماضي، أنه سيتم توزيع حوالى 200 ألف جرعة في إفريقيا بفضل اتفاق مع الاتحاد الأوروبي وشركة بافاريان نورديك، التي تمت الموافقة على لقاحها للوقاية من جدري القردة منذ عام 2019.

وأعلنت فرنسا هذا الأسبوع أنها ستتبرع بمئة ألف جرعة من لقاح جذري القردة للدول التي سجلت إصابات، وقالت الولايات المتحدة إنها ستتبرع بخمسين ألف جرعة لجمهورية الكونغو الديموقراطية، التي أبلغت عن أكثر من 16 ألف إصابة و500 حالة وفاة هذا العام.

الاتحاد الاشتراكي
Al Ittihad Al Ichtiraki

www.alittihad.press.ma | www.twitter.com/Alittihad_alichtirak | www.facebook.com/Alittihad_alichtiraki | jaridati1@gmail.com

محمد غدان
▪ عضو المكتب السياسي للاتحاد الاشتراكي للقوات الشعبية
▪ عضو قطاع المحامين الاتحاديين

الإرادة السياسية للدولة احتضنت تطلعات المحامين وشملتها بالتأطير الدستوري و المؤسساتي

لا أحد يجادل اليوم، كون الحركة التقدمية و الديمقراطية ببلادنا ، و من أهم روافدها الأساسية الحركة الاتحادية عبر مسارات تأسيسها و نشأتها و توهجها و انكساراتها، احتضنت خيرة الأطر
و الكفاءات و الفعاليات من شتى مشارب العلوم و التخصصات، و من مختلف المهن من محامين و إعلاميين و أطباء و مهندسين و رجال و نساء التعليم ... ساهموا جميعا منذ فجر الاستقلال في بناء المغرب الحديث سواء من خلال مؤسسات الدولة و تقويتها و تحديثها ، أو من خلال النضال من داخل إطاراتها السياسية و النقابية و المدنية، و القيام بالمهام التمثيلية في الهيئات المنتخبة من برلمان و مجالس ترابية، و هيئات مهنية و إطارات إقليمية و دولية.

و في هذا السياق لا بد أن نسجل بمداد الفخر و الاعتزاز الدور الرائد الذي لعبه المحامون المغاربة عموما عبر هيئاتهم و منظماتهم و قطاعاتهم الحزبية، و بواسطة جمعية هيئات المحامين بالمغرب، و غيرها من الإطارات المهنية، في انخراطهم الواضح و نصرتهم للقضايا العادلة وطنيا و دوليا، و انحيازهم لنضال القوى الوطنية و الديمقراطية من أجل إرساء دعائم دولة الحق و القانون و المؤسسات، و استماتتهم في الذود عن مبادئ و قيم حقوق الانسان و الحريات الفردية و الجماعية.

إن هذا الانخراط الواعي المبكر للسادة المحامين أنتج قامات مهنية و نضالية قدمت في سبيل قناعاتها تضحيات جسام توزعت بين الاغتيال مثل الشهيد عمر بنجلون، و الاضطرار للاغتراب مثل الفقيد النقيب عبد الرحمان اليوسفي، و تحمل محن الاعتقال و السجن مثل القائد الاشتراكي الكبير عبد الرحيم بوعبيد ، و الأستاذ محمد اليازغي و غيرهم كثير...

إن استمرار المحاماة كقوة مجتمعية ضاربة، تدافع عن الحق و تذود عن الحريات، و تنتصر لقيم العدل و الإنصاف، و تؤمن بالطابع الكوني لرسالة المحامي القائمة على صيانة الكرامة الانسانية، يبقى نابعا من الإيمان بأن المحاماة رسالة إنسانية نبيلة تستمد سموها من رفع المظالم و إحقاق الحق و مشاركة القضاء في بلوغ هذه الغايات و المقاصد العليا.

و خلاصة القول في هذا الاستهلال هو أن تضحيات الأجيال المتعاقبة من نساء و رجال المحاماة كان لها الأثر الكبير في ما تحقق من مكتسبات ديمقراطية و حقوقية، و في استقلال السلطة القضائية،
وتبوء المحاماة في المجتمع الحديث مكانة متميزة في تحقيق العدل و الدفاع عن دولة الحق و القانون
والانتصار للطابع الكوني لرسالة الدفاع.

وفي هذا السياق تشكلت الإرادة السياسية الواضحة للدولة التي احتضنت هذه المكتسبات و التطلعات و شملتها بالتأطير الدستوري و المؤسساتي اللازم.

إن العهد الجديد تميز في بداياته الأولى بنص الرسالة الملكية السامية التي وجهها جلالة الملك إلى المشاركين في أشغال الدورة الثانية (دورة القدس) للمكتب الدائم لاتحاد المحامين العرب التي انعقدت بالدار البيضاء بتاريخ 20 نونبر 2000، تضمنت رسائل واضحة بخصوص مكانة المحاماة ضمن المشهد العام لمنظومة العدالة ببلادنا، و التي جعل منها (أي المحاماة) شريكا للمؤسسة القضائية في إقامة العدل.

إذ جاء في رسالة جلالة الملك ما يلي: « ...من منطلق اعتزازنا بالانتماء لأسرة الحق و القانون و من مبدأ ما نوليه من تقدير خاص لهيئة المحامين الذين يتقاسمون و أسرة القضاء أمانة إقامة العدل الذي جعلناه أساس مشروعنا المجتمعي الديمقراطي الحداثي و مبتغاه..» انتهى كلام جلالة الملك.

إن الإرادة الملكية الواضحة لإغناء و تحديث الإطار القانوني المنظم لمهنة المحاماة لتواكب المستجدات و ترقى إلى مستوى مواجهة التحديات و تحقيق التكامل و الانسجام مع التطور الذي تعرفه المهنة عالميا، على أساس التوفيق بين الخصوصية الوطنية و القيم الكونية، رؤية عبر عنها جلالة الملك في أكثر من مناسبة، و من أهمها المؤتمر 49 للاتحاد الدولي للمحامين المنعقد بفاس بتاريخ 13/08/2005 حيث خص جلالة الملك المؤتمر برسالته الســـــامية، كان من أقوى فقراتها ما يلـي: « فالمملكة المغربية حريصة على أن تظل رسالة الدفاع حاضرة بمصداقيتها، في قلب الممارسة المؤسسية، التي تنهض بها السلطة القضائية باعتبارها الضامن الفعلي لمساواة المواطنين أمام القانون و سيادته، و استقرار المجتمع ، و الثقة في المعاملات ، و تحفيز التنمية و الاستثمار، و من ثم جعلنا في مقدمة ركائز مشروعنا الديمقراطي، الارتقاء بالعمل القضائي، و تأهيله باستمرار، مهيبين بوزارة العدل، و جمعية هيئات المحامين بالمغرب، أن تنسج فيما بينها علاقات شراكة و تعاون ثابتة ، في إطار المسؤولية و التعبئة، من أجل تحديث المنظومة القانونية، و تأهيل كل الفاعلين في الحقل القضائي مع الانفتاح على التجارب المثمرة، و الاستشراف للغد الأفضل...».

و في إطار التزام المغرب بمنظومة حقوق الإنسان جاء في رسالة جلالة الملك «...حرصا منا على ترسيخ و توسيع ما حققه المغرب من منجزات ديمقراطية و مكتسبات دستورية، مبنية على تفعيل ما التزم به من تشبث بحقوق الإنسان، كما هو متعارف عليه عالميا، فقد عملنا على الانخراط في الاوفاق الدولية، و رفع التحفظات بشأن بعضها، التي صارت غير ذات موضوع مع ما اعتمدناه من تشريعات متقدمة في كل المجالات، مستكملين بذلك اندماج بلادنا التام في المنظومة الحقوقية العالمية، كما فتحنا أوراشا كبرى، كرست السمو بالمنظومة القانونية للمملكة، بما يصون الحريات، و يوسع مجالها، سواء من خلال إقرار مدونات جديدة و متقدمة للانتخـابات و الشغل، علاوة على مشروع قانون الأحـــــزاب
السياسية الهادف إلى تأهيلها ، للنهوض بدورها كاملا كواقعة أساسية للمشاركة الديمقراطية، و تكوين النخب المؤهلة للتدبير الجيد للشأن العام، أو على وجه الخصوص بإعادة النظر في قانون المسطرة الجنائية، معززا بذلك مقومات المحاكمة العادلة ، آخذا بالضمانات التي تحقق المساواة، كما تم تعديل قانون الصحافة و الحريات العامة ، بما يعطي لحريات التعبير مدلولها الحقيقي الملتزم ...» انتهى كلام جلالة الملك.

إن هذه الرؤية المتبصرة لجلالة الملك في بناء و تحديث مؤسسات الدولة و صيانة الحقوق و الحريات تميزت بدينامية حقوقية متوالية و متماسكة الحلقات، بحيث أقدم منذ اعتلائه العرش على مبادرة شجاعة تمثلت في إحداث هيئة الإنصاف و المصالحة، مستهدفة الطي النهائي و المنصف لماضي الانتهاكات

الجسيمة لحقوق الإنسان، و هي تجربة أثبتت للعالم أن المغرب بلد لم يتهرب من ماضيه، و لم يبقى سجينا له، بل انخرط في استراتيجية تحويله إلى مصدر قوة و دينامية لبناء مجتمع ديمقراطي و حداثي، و بفضل ما تم توفيره من أسباب التجرد و الاستقلال ، و آليات و وسائل التحري، و استجلاء الحقيقة، و جبر الضرر، و بفعل التزام مكونات الهيئة، و حنكة و نضالية رجالاتها و رموزها

المتشبعين بقيم حقوق الإنسان ، و ممن اكتووا بلهيب سنوات الجمر، سطع نجم هذا الإطار عربيا و إسلاميا و افريقيا، بل عالميا، و أصبح من المنظمات المختصة بالريادة في مجال النهوض بمهام العدالة الانتقالية، و ركيزة أساسية لتحصين الانتقال الديمقراطي، و القطع النهائي مع الماضي الجسيم لخرق حقوق الإنسان، كل ذلك في تناغم و تلازم بين دمقرطة الدولة و المجتمع، و في هذا السياق كان كل الدعم الرسمي من أعلى سلطة في البلاد للمجلس الاستشاري لحقوق الإنسان، ليشتعل بكل استقلالية للنهوض بحماية الحريات و ترسيخ المواطنة المسؤولة، و في نفس إطار هيكلة الحقل العمومي الحقوقي و مأسسة و ترسيخ الحقوق و الحريات ، تم إنشاء ديوان المظالم باعتباره مؤسسة وسيطة بين المواطنين و الإدارة، لرفع الحيف و إحقاق الحقوق.

إن تفاعل المغرب مع محيطه الاقليمي و الدولي، و تجسيدا لما يتقاسمه مع دول العالم المتقدم من مبادئ تخليق الحياة العامة ، و محاربة الارتشاء و استغلال النفوذ بكل أوجهه و مظاهره، بادر المغرب إلى التوقيع على الاتفاقية الدولية لمحاربة الفساد و انخرط في تفعيل آليات المحاسبة و المراقبة البرلمانية و القضائية و الإدارية، في ظل سمو القانون و سيادته

إن مظاهر التحديث و المأسسة التي ميزت العهد الجديد طالت كذلك الانتصار

> **إن بصمة رجال و نساء المحاماة كانت حاضرة بقوة في هذه المرحلة سواء من موقع الحكومة أو من موقع المؤسسة التشريعية بحيث ساهم المحامون الاتحاديون في ورش مراجعة المنظومة القانونية المغربية الموروثة عن الاستعمار و على رأسها قانون الحريات العامة و قانون الصحافة و غيرها من القوانين.**

لحقوق النساء و الاتجاه لتحقيق المساواة مع الرجال في الحقوق و الواجبات و ضمان التوازن و التماسك و الاستقرار الأسري، من خلال مدونة للأسرة كانت رائدة في زمانها، استطاعت مقتضياتها أن توازن بين الحفـاظ على الهوية
الوطنية و بين الانفتاح على العصر من خلال إنصاف المرأة و رعاية الطفل و المحافظة على تماسك الأسرة، كل ذلك جاء بعد مخاض عسير و مواجهات فكرية و ايديولوجية و ثقافية شرسة، قسمت بلادنا إلى معسكر محافظ تمظهر من خلال مسيرة الدار البيضاء، و آخر منفتح حداثي و ديمقراطي احتضنته مسيرة الرباط، هذه المواجهة انتهت بتحكيم ملكي رصين.

إن مدلول المساواة بين الجنسين في العهد الجديد، زاد عمقا و فساحة لما قرر جلالة الملك توسيع وعاء منح الجنسية المغربية من خلال الانفتاح على الابناء المنحدرين من أم مغربية ، تجسيدا لصيانة تماسك الأسرة المغربية، و ترسيخا لوعي ابنائها بالمواطنة المسؤولة.

إن ورش ترسيخ الحقوق و الحريات الذي انخرط فيه العهد الجديد من ضمن أوراش أخرى ذات أبعاد اجتماعية و اقتصادية و تنموية، تصب بكل روافدها في اتجاه تحقيق تطلعات المغاربة على كل المستويات، و جسد بالفعل مفهوم الملكية المواطنة المرتبطة بقضاياهم و اهتماماتهم ، و جعل المغرب بلدا متصالحا مع ماضيه و جديرا به، و فاعلا في محيطه الاقليمي و الجهوي و الدولي.

إن أبرز ما طبع العهد الجديد بما تضمنه من رخم حقوقي غير مسبوق هو الزمن السياسي الذي تميز بقيادة المجاهد عبد الرحمان اليوسفي – و هو المحامي، و أول نقيب لهيئة المحامين بطنجة – لسفينة حكومة التناوب التوافقي، و الذي ساهم في فتح صفحة جديدة من الإصلاحات الديمقراطية في بلادنا، بعد العفو العام الذي أصدره الملك الراحل المرحوم الحسن الثاني سنة 1994 و إطلاق سراح المعتقلين السياسيين و عودة المنفيين، و تصفية الأجواء السياسية بصفة عامة.

إنه في خضم هذه المرحلة من التاريخ السياسي للمغرب تميزت الحركة الاتحادية و الديمقراطية، بحضور قوي للسادة المحامون من الناحية الكمية و النوعية، سواء على مستوى قطاعهم الحزبي القوي المنتشر عبر الجهات و الأقاليم، و هيئات المحامين بالمغرب، أو على مستوى التمثيلية البرلمانية حيث كان الفريق البرلماني يعج بخيرة المحامين نذكر على رأسهم الكاتب الأول الأستاذ ادريس لشكر و الذي كان رئيسا للفريق مرتين مسنودا بالعديد من زملائه المحامون كالنقيب ادريس أبو الفضل و الأستاذ عبد الكبير طبيح ، الأستاذ ابراهيم الراشدي و غيرهم من خيرة المحامين الاتحاديين الذين ساهموا من موقعهم كبرلمانيين في تجويد النصوص التشريعية و تنشيط عمل اللجن البرلمانية و تسريع وتيرة مساطر التشريع ، و إضفاء الجدية و المصداقية على عمل المؤسسة التشريعية كما أبدعوا في الدفاع و الترافع على قضايا الوطن الكبرى، و ساهموا في نشر قيم العمل السياسي النبيل و تأطير أجيال جديدة من الكفاءات المهنية و الحزبية.

إن عقد التسعينات من القرن الماضي و الذي عرف مخاضا سياسيا عسيرا تميز بالخطاب الملكي الشهير للمرحوم الملك الحسن الثاني الذي حذر فيه من تعرض البلاد للسكتة القلبية استنادا إلى تقرير البنك العالمي بشأن الأوضاع الاقتصادية و الاجتماعية ببلادنا ليطرح بقوة ضرورة الاصلاح الشامل، في الوقت الذي بدت داخل أحزاب المعارضة تطورات أكثر نضجا في اتجاه قبول المشاركة في الحكم، خصوصا مع تزايد دور نخب شابة جديدة تواقة إلى الانخراط في عملية تدبير الشأن العام، حيث آن الآوان لوضع حد لإنهاك نخب المعارضة الناجم عن البقاء عقودا طويلة خارج رقعة التدبير الحكومي.

إن هذا السياق السياسي العام قاد موضوعيا لتجربة التناوب التوافقي التي اعتبرت في حينها مرحلة تأسيسية تضمنت تدابير هيكلية مهمة لتهييء أرضية شاملة للحكامة و الإصلاح على جميع المستويات السياسية و الاقتصادية و الاجتماعية.

إن بصمة رجال و نساء المحاماة كانت حاضرة بقوة في هذه المرحلة سواء من موقع الحكومة أو من موقع المؤسسة التشريعية بحيث ساهم المحامون الاتحاديون في ورش مراجعة المنظومة القانونية المغربية الموروثة عن الاستعمار ، و على رأسها قانون الحريات العامة و قانون الصحافة و غيرها من القوانين.

و عموما إن تجربة التناوب التي قادها المحامي و النقيب الأستاذ عبد الرحمان اليوسفي و التي تزامنت مع العهد الجديد، كانت عنوانا للوطنية الصادقة و الاستقامة الاخلاقية و الالتزام السياسي خدمة للصالح العام، كما أنه في ظل حكومة التناوب

، تم الانتقال السلس و الهادئ و الحضاري بين الراحل الملك الحسن الثاني رحمه الله و الملك محمد السادس نصره الله.

إن مكتسبات تجربة حكومة التناوب التوافقي لا زالت آثارها تمتد إلى مغرب اليوم بعد مرور أكثر من عقدين من الزمن على نهايتها، نذكر من بينها إصلاح مدونة التغطية الصحية، مصالحة المغرب مع تاريخه و مع قضيته النسائية، و كذا الاجتهاد و الابداع في إعطاء نفس جديد وافق مغاير في الدفاع عن قضيتنا الوطنية الأولى، و الدفع بالإصلاح إلى أقصى درجات النجاعة و الفعالية على مستوى الحقوق الاقتصادية و الاجتماعية، و المساهمة في إضافة لبنات جديدة لتقوية أسس المجتمع التضامني المتماسك.

يعتبر المحامي في دولة الحق و القانون بمثابة الحارس الأمين لسيادة القانون، و كذا لسير المؤسسات و انضباطها لقوة القانون/ كما هو الأمر بالنسبة لممارسة الحقوق.

أي معاينة يمكن أن نقيمها مع العهد الجديد في هذا الباب؟

ما هي طبيعة العلاقة اليوم بين المحامين و مختلف مكونات الحقـل القضائـــي، على ضوء تكريس الحقوق و الدفاع عن تطبيق القانون في تقديركم من زاويـــة مؤسســـاتية و دستورية؟

لابد من التذكير أولا في هذا السياق و من باب الأمانة و تسييد ثقافة الاعتراف كون المحامين المغاربة عموما، و المحامين الاتحاديين على وجه الخصوص ، و على امتداد تاريخهم الطويل، كانوا دائما في صدارة المناضلين عن مبدأ استقلال السلطة القضائية، و تكريس حقوق الدفاع، و على رأسها الحق في المحاكمة العادلة ، معبرين عن رأيهم بكل جرأة في جميع المناسبات و المنتديات و عن إيمانهم الراسخ و العميق بضرورة تحقيق هذه المطالب كخيار استراتيجي لتكريس دولة الحق و القانون.

إن المحامين و المحاميات المغاربة سواء كأفراد أو كمجالس هيئات و نقباء ، وعلى غرار اهتمامهم بقضاياهم المهنية الصرفة، كانوا كذلك في طليعة النضال من أجل القضايا الوطنية الكبرى و ثوابت المملكة و الدفاع عن الوحدة الترابية في جميع المنتديات ، و ترسيخ قيم الديمقراطية و بناء دولة الحق و القانون.

لكن اليوم لا أحد يجادل ، بعد هذا الزخم الحقوقي المتراكم على امتداد أكثر من عقدين من الزمن، و الدينامية المتسارعة الفاعلة في حقل الحقوق و الحريات الفردية و الجماعية التي ميزت العهد الجديد، فإن مهنة المحاماة توجد اليوم – بحكم التحولات العميقة التي يعرفها المجتمع المغربي في سائر المجالات، و التطورات السريعة التي تطبع العالم المتقدم، - في مواجهة تحديات كبرى منها الآني و منها المستقبلي القريب.

و في هذا السياق كذلك نذكر بمضامين الرسالة الملكية الموجهة للمؤتمر 49 للاتحاد الدولي للمحامين، و التي اعتبر من خلالها جلالة الملك « أننا نعيش عالما يتجه نحو النمطية و الانفتاح ، و يتجاوز في مسيرته الحثيثة أي نزعة اقليمية، أو انغلاق على الذات، أو إيثار للخصوصية على الكونية ، بما يعنيه ذلك من أبعاد إيجابية، تتمثل في المزيد من تقنين حقوق الأفراد و توسيعها، و وضع الآليات الكفيلة بحمايتها و تنميتها و تحصينها، من كل تداعيات سلبية، تمس حقوق الإنسان في هويته و حرمته، أو في حريته و ملكيته، أو تعكس انفلات التكنولوجيا المتطورة من المسؤولية الأخلاقية، و هو ما يستوجب التفكير في إرساء دعائم عدالة فعالة، تواكب هذا التطور، و تصون حقوق الأفراد و الجماعات، و خاصة في الدول النامية، و لا شك في أن هذه العدالة تمثل بالنسبة لكم فضاءا جديدا للقيام برسالتكم النبيلة، و بقدر ما أصبح لمهنة المحاماة من طابع عالمي، فإنها تواجه ضرورة توحيد القيم السلوكية المثلى، و اعتماد التكوين المستمر، و الاستجابة لمتطلبات مواكبة العالم الرقمي، و التوفيق بين وجوب احترام الحريات، و صيانة النظام العام، في ظل سيادة القانون و سلطة القضاء دون أن ننسى أنها قبل كل شيء ، مهنة إنسانية مثالية تقتضي إلى جانب الفقه القانوني، النزاهة في العمل ، من أجل مساعدة القضاء الذي يعتبر المحامون جزءا من أسرتهالكبيرة الموقرة، و شريكا أساسيا له في تحمل مسؤولية إحقاق الحقوق و رفع المظالم ، على أسس العدل و الإنصاف و سيادة القانون، و نشر الثقة و الاستقرار اللازمين لتأمين الحياة الاجتماعية، و تحفيز الاستثمار، و النهوض بالتنمية الاجتماعية».

إن هذه الرهانات المؤسسة على توجه عبر عنه جلالة الملك في عدة مناسبات ، تعبر عن تعاظم المكانة المحورية و المتميزة للمحاماة في إطار مجتمع ديمقراطي حداثي يلعب فيه المحامي دور محوري في تحقيق العدل و الدفاع عن دولة الحق و القانون ، لكن في نفس الآن و أمام هذه المكانة المتحدث عنها تطفو على السطح الإكراهات و التحديات المهنية الداخلية و الخارجية و التي لا شك أنها تخل و لا تشجع المحامي في القيام بدوره الأساسي في الدفاع و إنارة الطريق أمام القضاء لتحقيق العدالة المنشودة.

إن الحماية القانونية المطلوب توفيرها لعموم المتقاضين، في أفق تحقيق الأمن القضائي، مرتبطة بجوهر عمل المحامي و رسالته في آن واحد ، و أن الحماية المذكورة تبقى منقوصة دون إعمال مبدأ المحاكمة العادلة الذي يعتبر من بين الضمانات الدستورية التي تصدرت دستور 2011 ، و أن المخاطب بإعمالها ليس القضاء لوحده بل أيضا نساء و رجال المحاماة و غيرها من المهن القضائية المرتبطة، و إن كان القضاء يبقى المعني الأول باعتباره المنتج للأحكام القضائية.

www.alittihad.press.ma
www.twitter.com/Alittihad_alichtirak
www.facebook.com/Alittihad_alichtiraki
jaridati1@gmail.com

و في هذا السياق لابد من الإشارة إلى أن بلادنا توفرت لديها الإرادة السياسية الواضحة للسير قدما في تحقيق مبدأ المحاكمة العادلة في جميع مناحيها و تمظهراتها، و نذكر في هذا المنحى أن جلالة الملك بصفته رئيسا للدولة بمقتضى الفصل 41 من الدستور خصص خطابا بكامله بمناسبة ذكرى ثورة الملك و الشعب في 20 غشت 2009، لملامسة إشكالية إصلاح منظومة العدالة، إذ وصف هذا الإصلاح بكونه جزء من الجهاد الأكبر الذي أعلنه جلالة الملك المغفور له محمد الخامس مباشرة بعد عودته من المنفى، إذ جاء في خطاب جلالة الملك ما يلي:

« لقد كان في طليعة أهداف ثورة الملك و الشعب ، استرجاع استقلال المغرب، و بناء دولة المؤسسات القوية بسيادة القانون و عدالة القضاء، و مواصلة للجهاد الأكبر لتحقيق هذا الهدف الاسمى، فقد ارتأينا أن نخصص خطابنا، المخلد لذكراها السادسة و الخمسين، لإطلاق الاصلاح الشامل و العميق للقضاء، تعزيزا لأوراش التحديث المؤسسي و التنموي الذي نقوده».

كما أن خطاب جلالة الملك بمناسبة حديثه عن الاصلاح الشامل لمنظومة العدالة، كان توجيهيا للسلطة التنفيذية للسهر على سن قوانين تؤسس للمحاكمة العادلة و بوجوب احترامها.

إن الإرادة السياسية الساطعة لجلالة الملك في هذا الاتجاه كانت أكثر جلاءا مع صدور دستور 2011 و هي رسالة واضحة لكل المترددين.

> كما أن تعزيز الثقة في القضاء باعتباره الحصن المنيع لدولة القانون و الرافعة الأساسية للتنمية يشكل تحديا آخر يجب رفعه بتطوير العدالة و تحسين أدائها لمواكبة التحولات الاقتصادية و الاجتماعية التي تشهدها مختلف المجتمعات

إذ نصت الوثيقة الدستورية الجديدة تخلي جلالة الملك عن اختصاص تعيين القضاة لفائدة المجلس الأعلى للسلطة القضائية ، و احتفظ فقط بحق الموافقة على ذلك التعيين، كما تنازل على حقه في عزل القضاة لفائدة نفس المجلس.

و في نفس الوثيقة الدستورية تنازل جلالة الملك أيضا على حقه في تعيين رئيس الحكومة بعيدا عن نتائج الانتخابات كما كان العمل به من قبل، و أصبح تعيين رئيس الحكومة من الحزب الذي يتصدر الانتخابات التشريعية.

إن الإرادة السياسية للدولة في الذهاب بعيدا في إعمال و تطبيق شروط المحاكمة العادلة دون تردد أصبح جليا، مع تأسيس هيئة الانصاف و المصالحة التي كلفها جلالة الملك بإنصاف ضحايا سنوات الجمر و الرصاص التي عاشتها بلادنا ، بحيث وقفت الهيئة التي ضمن لها جلالة الملك كل الاستقلالية في العمل و ترتيب الآثار و تحميل المسؤوليات، إذ وقفت على مسؤولية الدولة و القضاء معا على ما وقع في تلك المرحلة، و عين جلالة الملك على رأس الهيئة المرحوم المناضل ادريس بنزكري الذي يعد أحد ضحايا الفترة الصعبة التي تم طي صفحتها.

هذه التجربة التي تصالح المغرب من خلالها مع ماضيه بكل شجاعة و مسؤولية عجزت العديد من الدول بأن تجعلها نموذجا و خريطة طريق لمعالجة ماضيها و انجاز المصالحة مع ضحايا حقوق الانسان و ذويهم...

إن ما يؤكد قناعة جلالة الملك بإلزامية ضمان المحاكمة العادلة ، هو الإرادة السياسية المعلن عنها في الرسالة الملكية الموجهة للمؤتمر الدولي الأول حول استقلال السلطة القضائية الذي عقد بمراكش في أبريل 2018 و التي من بين ما ورد فيها ما يلي:

«... بغض النظر عما حققه المغرب من إنجازات في بناء الاطار المؤسساتي لمنظومة العدالة ، فإنه يبقى منشغلا، مثل كل المجتمعات التي تولي أهمية قصوى للموضوع، بالرهانات و التحديات التي تواجه القضاء عبر العالم.

و يأتي في مقدمة هذه التحديات، ضمان تفعيل استقلال السلطة القضائية في الممارسة و التطبيق، باعتبار أن مبدأ الاستقلال لم يشرع لفائدة القضاة، و إنما لصالح المتقاضين، و إنه إذ يرتب حقا للمتقاضين، فكونه يلقي واجبا على عاتق القاضي.

فهو حق للمتقاضين في أن يحكم القاضي بكل استقلال و تجرد و حياد، و أن يجعل من القانون وحده مرجعا لقراراته، و مما يمليه عليه ضميره سندا لاقتناعاته.

و هو واجب على القاضي، الذي عليه أن يتقيد بالاستقلال و النزاهة ، و البعد عن أي تأثر أو إغواء يعرضه للمساءلة التأديبية أو الجنائية.

كما أن تعزيز الثقة في القضاء، باعتباره الحصن المنيع لدولة القانون، و الرافعة الأساسية للتنمية، يشكل تحديا آخر يجب رفعه بتطوير العدالة و تحسين آدائها، لمواكبة التحولات الاقتصادية و الاجتماعية التي تشهدها مختلف المجتمعات».

و خلاصة القول أن مضمون الرسالة الملكية تجاوز البعد النظري القانوني العام و المجرد، بخصوص إعمال شروط المحاكمة العادلة ، بل انخرط في تفاصيل التنفيذ و التنزيل و الأجرأة لهذا المبدأ الكوني على مستوى التطبيق الفعلي على أرض الواقع، إذ تناولت كيفية تعليل الأحكام و كيفية إصدارها، و هو ما يؤكد بما لا يدع مجالا للشك أن هذا الورش يحظى كباقي الأوراش الملكية الأخرى، بكثير عناية وتتبع، وفاءا للتعاقد التاريخي الجديد بين العرش و الشعب المتمثل في الوثيقة الدستورية لسنة 2011، و التزاما بالعهود و الاتفاقات الدولية التي بوأها المغرب مكانة متميزة ضمن تشريعاته الوطنية.

إن استفادة المتقاضين من المحاكمة العادلة وفقا لما ينص عليه الفصل 120 من الدستور و ما يليه عرف عدة تعثرات رغم وضوح الإرادة السياسية لجلالة الملك كما تم التفصيل فيها أعلاه، و التي لم يتم ترجمتها بالسرعة و النجاعة و الفعالية المطلوبة، لدرجة أن التقرير الناتج عن لجنة النمودج التنموي اعتبر في خلاصاته أن وضعية العدالة ببلادنا واحدة من الأسباب الأربعة التي عرقلت المسيرة التنموية ببلادنا و لم تجعلها تسير نحو أهدافها، بحيث وصف التقرير المذكور الوضعية بعدم القدرة على التوقع الذي يحد من المبادرات بسبب الهوة ما بين بعض القوانين التي تتخللها مناطق رمادية، و الواقع الاجتماعي، و قضاء يعاني من انعدام الثقة، إضافة إلى ثقل البيروقراطية و تعثر سبل الانتصاف.

إن نفس تقرير لجنة النموذج التنموي الجديد اعتبر في صفحته 32 ما يلي:

« أن الاعتقاد السائد بكون العدالة غير فعالة يسهم في كبح الطاقات، و على الرغم من الاصلاحات التي تم اطلاقها لضمان استقلالية القضاء و تعزيز فعاليته و الثقة فيه، فإن إحراز النتائج يعرف بعض التأخر: آجال طويلة للبث في الملفات، عدم القدرة على توقع الأحكام، نقص في الكفاءات ، ضعف في الشفافية ، و قصور على مستوى السلوك و الأخلاقيات. إن الممارسات التعسفية ، و إن كانت معزولة، و عدم دقة بعض النصوص القانونية، و تفاوتها مع الواقع و الممارسة، يقوى تصور المواطنين و الفاعلين بخصوص مخاطر عدم الاطمئنان و التعرض للتعسف في منظومة العدالة، و ينظر المواطنون إلى بعض حالات عدم الدقة في الصياغة القانونية على كونها هوامش لتوظيف القانون لأغراض معينة الذي قد يمس ممارسة الحريات العامة و الفردية، مما يجعلها بذلك تحد من حرية تعبير المواطنين و مشاركتهم كفاعلين.

إن الحكومات المتعاقبة ببلادنا منذ دستور 2011 لم تتفاعل بالشكل المطلوب مع الإرادة السياسية الواضحة لجلالة الملك و التي تم ترجمتها في شكل مبادئ دستورية تحصن و تضمن احترام شروط المحاكمة العادلة، و تفسح المجال أمام إصلاح قضائي شامل، كما أن الحكومات المذكورة عطلت آلة التشريع خلال العشرية الفارطة، في الوقت الذي كان ينتظر فيه التفاعل الايجابي و السريع مع الادارة الملكية و مع المقتضيات الجديدة في الدستور، و ذلك من خلال طرح مشروع تعديل قانون المسطرة المدنية و إدخال تعديلات جوهرية على قواعد المسطرة الجنائية، على مسطرة التشريع.

و إذا كان أول امتحان لهذه الحكومة للاطلاع على فلسفتها و تصورها لتنزيل مبادئ و شروط المحاكمة العادلة، هو مشروع قانون المسطرة المدنية الذي سيطرح على مسطرة التشريع، فإن هذا الأخير لا يبدو أنه تضمن جوهر ماهية المحاكمة العادلة كما هي محددة في الدستور و الاتفاقيات الدولية المصادق عليها من المغرب، و أن الأيام و الشهور المقبلة ستكون شاهدة على أن المشروع المذكور يبقى بعيدا عن تحقيق النجاعة القضائية المرجوة في توازن مع الزمن الافتراضي لصدور الأحكام.

و حيث إنه في نفس السياق دائما لابد من الإشارة إلى تهاون الحكومة في تنزيل مقتضى دستوري أقر الحق في التعويض عن الأخطاء القضائية لفائدة المتقاضين بمحاكم المغرب (الفصل 122 من الدستور)، و أن الأمر كان يقتضي التسريع بمبادرة تشريعية تفصل شروط و أحكام التعويض عن الخطأ القضائي .

و باعتبار الأحكام القضائية منتوجا بشريا يتأسس على قراءة و تأويل و تطبيق المنظومة القانونية بشقيها الجوهري و المسطري قد تتخللها أخطاء تجهز على حقوق المتقاضين، فإن ذلك يبقى من دواعي تنزيل هذا المقتضى الدستوري « الاعتراف بحق الأفراد في الحصول على تعويض عن الأضرار التي لحقتهم من جراء الأخطاء القضائية بمناسبة إصدار الأوامر و الأحكام و القرارات التي تنتجها محاكم المملكة.

إن تنزيل هذا النص الدستوري «المادة 122 من الدستور» و الذي جاء فيه « يحق لكل متضرر من خطأ قضائي الحصول على تعويض تتحمله الدولة « يندرج ضمن الرؤية الملكية التي أطرت إقرار دستور 2011، الذي اعتبره جلالة الملك في خطابه السامي ل 17 يونيو 2011 كونه أكثر من قانون أسمى للمملكة ، و هو الأساس المتين للنموذج الديمقراطي التنموي المغربي المتميز، بل اعتبره تعاقدا تاريخيا جديدا بين العرش و الشعب .

إن تنزيل المقتضى الدستوري المرتبط بتعويض المتقاضين عن الأخطاء القضائية يبقى ضرورة حيوية بعد إقرار و ترسيخ سلطة قضائية مستقلة عن السلطتين التنفيذية و التشريعية تكريسا لاستقلال القضاء، و بعد دسترة تجريم كل تدخل للسلطة أو المال، أو أي شكل من أشكال التأثير في شؤون القضاء.

إن جلالة الملك اعتبر في نفس الخطاب، أن دسترة المملكة لكافة حقوق الإنسان كما هو متعارف عليها عالميا، بكل آليات حمايتها و ضمان ممارستها ، هو ما سيجعل من الدستور المغربي، دستورا لحقوق الإنسان، و ميثاقا لحقوق و واجبات المواطنة.

إن تنزيل المقتضى الدستوري المرتبط بتعويض المتقاضين عن الأخطاء القضائية يبقى ضرورة حيوية بعد إقرار و ترسيخ سلطة قضائية مستقلة عن السلطتين التنفيذية و التشريعية تكريسا لاستقلال القضاء، و بعد دسترة تجريم كل تدخل للسلطة أو المال، أو أي شكل من أشكال التأثير في شؤون القضاء.

إن جلالة الملك اعتبر في نفس الخطاب، أن دسترة المملكة لكافة حقوق الإنسان كما هو متعارف عليها عالميا، بكل آليات حمايتها و ضمان ممارستها ، هو ما سيجعل من الدستور المغربي، دستورا لحقوق الإنسان، و ميثاقا لحقوق و واجبات المواطنة.

إن تنزيل المقتضى الدستوري المرتبط بتعويض المتقاضين عن الأخطاء القضائية يبقى ضرورة حيوية بعد إقرار و ترسيخ سلطة قضائية مستقلة عن السلطتين التنفيذية و التشريعية تكريسا لاستقلال القضاء، و بعد دسترة تجريم كل تدخل للسلطة أو المال، أو أي شكل من أشكال التأثير في شؤون القضاء.

إن جلالة الملك اعتبر في نفس الخطاب، أن دسترة المملكة لكافة حقوق الإنسان كما هو متعارف عليها عالميا، بكل آليات حمايتها و ضمان ممارستها ، هو ما سيجعل من الدستور المغربي، دستورا لحقوق الإنسان، و ميثاقا لحقوق و واجبات المواطنة.

إن تنزيل المقتضى الدستوري المرتبط بتعويض المتقاضين عن الأخطاء القضائية يبقى ضرورة حيوية بعد إقرار و ترسيخ سلطة قضائية مستقلة عن السلطتين التنفيذية و التشريعية تكريسا لاستقلال القضاء، و بعد دسترة تجريم كل تدخل للسلطة أو المال، أو أي شكل من أشكال التأثير في شؤون القضاء.

إن جلالة الملك اعتبر في نفس الخطاب، أن دسترة المملكة لكافة حقوق الإنسان كما هو متعارف عليها عالميا، بكل آليات حمايتها و ضمان ممارستها ، هو ما سيجعل من الدستور المغربي، دستورا لحقوق الإنسان، و ميثاقا لحقوق و واجبات المواطنة.

إن تنزيل المقتضى الدستوري المرتبط بتعويض المتقاضين عن الأخطاء القضائية يبقى ضرورة حيوية بعد إقرار و ترسيخ سلطة قضائية مستقلة عن السلطتين التنفيذية و التشريعية تكريسا لاستقلال القضاء، و بعد دسترة تجريم كل تدخل للسلطة أو المال، أو أي شكل من أشكال التأثير في شؤون القضاء.

إن جلالة الملك اعتبر في نفس الخطاب، أن دسترة المملكة لكافة حقوق الإنسان كما هو متعارف عليها عالميا، بكل آليات حمايتها و ضمان ممارستها ، هو ما سيجعل من الدستور المغربي، دستورا لحقوق الإنسان، و ميثاقا لحقوق و واجبات المواطنة.

إن تنزيل المقتضى الدستوري المرتبط بتعويض المتقاضين عن الأخطاء القضائية يبقى ضرورة حيوية بعد إقرار و ترسيخ سلطة قضائية مستقلة عن السلطتين التنفيذية و التشريعية تكريسا لاستقلال القضاء، و بعد دسترة تجريم كل تدخل للسلطة أو المال، أو أي شكل من أشكال التأثير في شؤون القضاء.

إن جلالة الملك اعتبر في نفس الخطاب، أن دسترة المملكة لكافة حقوق الإنسان كما هو متعارف عليها عالميا، بكل آليات حمايتها و ضمان ممارستها ، هو ما سيجعل من الدستور المغربي، دستورا لحقوق الإنسان، و ميثاقا لحقوق و واجبات المواطنة.

إن تنزيل المقتضى الدستوري المرتبط بتعويض المتقاضين عن الأخطاء القضائية يبقى ضرورة حيوية بعد إقرار و ترسيخ سلطة قضائية مستقلة عن السلطتين التنفيذية و التشريعية تكريسا لاستقلال القضاء، و بعد دسترة تجريم كل تدخل للسلطة أو المال، أو أي شكل من أشكال التأثير في شؤون القضاء.

إن جلالة الملك اعتبر في نفس الخطاب، أن دسترة المملكة لكافة حقوق الإنسان كما هو متعارف عليها عالميا، بكل آليات حمايتها و ضمان ممارستها ، هو ما سيجعل من الدستور المغربي، دستورا لحقوق الإنسان، و ميثاقا لحقوق و واجبات المواطنة.

إن تنزيل المقتضى الدستوري المرتبط بتعويض المتقاضين عن الأخطاء القضائية يبقى ضرورة حيوية بعد إقرار و ترسيخ سلطة قضائية مستقلة عن السلطتين التنفيذية و التشريعية تكريسا لاستقلال القضاء، و بعد دسترة تجريم كل تدخل للسلطة أو المال، أو أي شكل من أشكال التأثير في شؤون القضاء.

إن جلالة الملك اعتبر في نفس الخطاب، أن دسترة المملكة لكافة حقوق الإنسان كما هو متعارف عليها عالميا، بكل آليات حمايتها و ضمان ممارستها ، هو ما سيجعل من الدستور المغربي، دستورا لحقوق الإنسان، و ميثاقا لحقوق و واجبات المواطنة.

إن تنزيل المقتضى الدستوري المرتبط بتعويض المتقاضين عن الأخطاء القضائية يبقى ضرورة حيوية بعد إقرار و ترسيخ سلطة قضائية مستقلة عن السلطتين التنفيذية و التشريعية تكريسا لاستقلال القضاء، و بعد دسترة تجريم كل تدخل للسلطة أو المال، أو أي شكل من أشكال التأثير في شؤون القضاء.

إن جلالة الملك اعتبر في نفس الخطاب، أن دسترة المملكة لكافة حقوق الإنسان كما هو متعارف عليها عالميا، بكل آليات حمايتها و ضمان ممارستها ، هو ما سيجعل من الدستور المغربي، دستورا لحقوق الإنسان، و ميثاقا لحقوق و واجبات المواطنة.

لقد آن الأوان لإخضاع مرفق القضاء كذلك لمبدأ المساءلة المقرر دستوريا، للخروج من دائرة اللبس و الغموض المحيط بهذا الموضوع ، و إنهاء الجدل الفقهي و القضائي الذي اتسعت دائرته منذ صدور دستور 2011، و أن ذلك لن يتأتى إلا بصدور قانون يحدد مجال إعمال المسؤولية عن الأخطاء القضائية و حالاتها و شروطها و الجهة القضائية المختصة بالبت فيها.

و إنه بالرجوع إلى مهنة المحاماة باعتبارها أحد الركائز الأساسية لمنظومة العدالة، و بالإضافة إلى التحديات الكبرى ذات العلاقة بالتحولات المتسارعة التي يعرفها العالم، و إذا كان دستور 2011 قد أقر استقلال السلطة القضائية، و نظمها بمقتضى قوانين تنظيمية، فإن المحاماة اليوم، إسوة بعديد من الدول التي اعتبرت أن مهنة المحاماة لا تقل شأنا و أهمية باعتبارها مكونا أساسيا من أسرة القضاء، فإنه آن الآوان إلى دسترتها. و إقرار تمثيلية المحامين في المجلس الأعلى للسلطة القضائية من شأنه إشراك المهنة مع القضاء في حسن تدبير العملية القضائية و العدالة بشكل عام، و هما مطلبين نعتبرهما في الاتحاد الاشتراكي مشروعين و عادلين اعتقادا منا أن قوة استقلالية و حصانة القضاء من قوة و حصانة مهنة المحاماة.

إن التحديات التي تواجه جسم المحاماة في القيام بأدوارها تأسيسا على القانون المنظم للمهنة و على أعرافها و تقاليدها، و في أداء رسالتها الإنسانية و الحقوقية، تقتضي من الجميع قراءة موضوعية منفتحة لواقعها من أجل استشراف مستقبلها، و أن الأمر من بين ما يقتضيه الأخذ بعين الاعتبار أبعادها المهنية و الحقوقية و السياسية، إذ أن أدوار المحامي لا تقتصر على الاستشارة و المرافعة و الإجراءات ، بل تتعدى ذلك إلى المساهمة في إرساء دعائم عدالة نزيهة و مستقلة، و ترسيخ دعائم المجتمع الديمقراطي و حماية حقوق الإنسان و الحريات الفردية و الجماعية ، و توفير البيئة السليمة للاستثمار و التنمية الاقتصادية و هو الأمر الذي أكده جلالة الملك في أكثر من مناسبة.

إن آخر إصلاح طال قانون المهنة ترجمه القانون رقم 28.08 المنظم لمهنة المحاماة الذي عالج العديد من الاختلالات، و أعد حلولا لها، من قبل تمنيع استقلالية المهنة و حصانتها ، و توسيع مجال احتكار تمثيلية الأطراف أمام القضاء ، و ودائع المحامي و غيرها من القضايا، و بالتالي فإن واقع الممارسة المهنية اليوم بحكم التحولات التي يعرفها المجتمع المغربي و العالم عموما، و باعتبار الأوراش الكبرى التي يقودها جلالة الملك داخليا و خارجيا، و انفتاح المغرب على العالم سواء على أروبا شمالا و على افريقيا جنوبا و الأمريكيتين على الواجهة الأطلسية، و التي ستجعل المغرب رقم صعبا في المعادلة الاقتصادية على المستوى الاقليمي و الجهوي و الدولي، و باعتبار مهنة المحاماة من أكثر المهن تأثرا بالثورة المعلوماتية و التكنولوجية، فإن المؤتمر الثاني لقطاع المحامين الاتحاديين المنعقد بمراكش يومي 17 و 18 نونبر 2023 تحت شعار « من أجل محاماة بكامل أبعادها المهنية و الحقوقية و السياسية» ترجم الأوضاع الصعبة التي تجتازها المهنة بما يعتريها من هشاشة في بنياتها المؤسساتية و من إجهاز على حقوق مكتسبة تحققت بفعل نضال أجيال متعاقبة من المحاميات و المحامين، و ما تواجهه من تحديات ترهن حاضرها و مستقبلها في التأهيل و التحديث و التخليق.

كما أن المؤتمر استنادا للمناقشات التي طبعت أشغاله ، و التي همت مختلف القضايا الوطنية و الحقوقية و السياسية و المهنية، و بعد تثمينه للمنهجية التشاركية التي اعتمدها جلالة الملك في ورش إصلاح مدونة الأسرة ، و هو إصلاح انطلق من تحليل علمي و موضوعي للتحولات الاجتماعية و تأثيراتها على مستوى الأسرة المغربية، و مراعاة الحضور الوازن للنساء المغربيات في مختلف مجالات الانتاج المادي و الفكري، فإن الحكومة مطالبة بأن لا تحيد عن نهج جلالة الملك في اعتماد المقاربة التشاركية، و العودة إليها مع جمعية هيئات المحامين بالمغرب باعتبارها الممثل الشرعي و الوحيد للمحامين المغاربة ، و ذلك لأجل معالجة ما علق من القضايا الخلافية في مشروع القانون المحال على المسطرة التشريعية، و ذلك باعتبار أن القانون المنظم للمحاماة ، هو في جوهره قانون خاص لمهنة المحاماة، باعتباره ينظم شروط و كيفيات ولوجها، و كيفية انتخاب و تنظيم مؤسساتها، و العلاقات البينية لمنتسبيها و الواجبات المترتبة عليهم في آداء مهام النيابة، و أن هذا النوع من القضايا يهم المحاميات و المحامون و المجالس و النقباء ، و أن كل هؤلاء مع تعاقب الأجيال راكموا خبرات و مهارات بفضل الممارسة اليومية تجعلهم في موقع يؤهلهم لإبداء مقترحاتهم من أجل مراجعة الشروع و تجويده.

إن المؤتمر الثاني لقطاع المحامين الاتحاديين الأخير اعتبر أن المحاماة تستحق العناية الفائقة من طرف الدولة لأجل تحديث بنياتها و تمنيع حصانتها ، و ذلك من خلال مجموعة من الإجراءات تضمنها البيان الصادر عن المؤتمر، و الذي اعتبر أن دسترة استقلال السلطة القضائية و رئاسة النيابة العامة بواسطة قانونين تنظيميين أضفى على القضاء قوة مؤسساتية ، غير أن هذه القوة المؤسساتية لأحد وجهي أسرة القضاء، قابله إضعاف واضح للوجه الثاني للعملة، أي المحاماة ، و هو ما يجعل هذا الاختلال حاسما حال استمراره في إنهاك المهنة بتفكك بنياتها، و خفوت رسالتها و أدوارها، و أن أوضاع العدالة بناء على ذلك لا يمكن أن تستقيم في محيط يبخس مهنة الدفاع، و يحاول الحد من أدوارها.

- كما تناول البيان الصادر عن المؤتمر إحداث مجلس وطني للمحامين كمؤسسة قانونية لها القوة المؤسساتية و الصلاحيات الضرورية لتكون مخاطبا و معبرا عن قضايا المهنة في أبعادها الوطنية.

> إن جلالة الملك اعتبر في نفس الخطاب أن دسترة المملكة لكافة حقوق الإنسان كما هو متعارف عليها عالميا بكل آليات حمايتها و ضمان ممارستها هو ما سيجعل من الدستور المغربي دستورا لحقوق الإنسان و ميثاقا لحقوق و واجبات المواطنة

اعتُقل وأُحرقت كتبه وعاش منفيا
جورجي أمادو «بيليه الرواية» البرازيلية

زكريا عبد الجواد

في الوقت الذي كان فيه الكاتب البرازيلي جورجي أمادو يواصل التنقل من سجن إلي آخر، كانت رواياته تعلن تحديها للسلطة التي راحت تطارده بالضراوة نفسها التي كانت تلاحق بها كتبه. غير أنه في نهاية الأمر، بات أمادو خالدا في سجل تاريخ بلاده والعالم أيضا، في حين وارى هذا التاريخ سير الطغاة، حتى اختفت في النهاية في عمق مغارة النسيان.

ظل جورجي أمادو رمزا لبلاده منذ شيوع كتاباته، وكان يتساوى في ذلك مع لاعب كرة القدم الأشهر بيليه، لأن شخصية أمادو لم تكن في أي وقت عادي، وعلى الأخص منذ أن قرر سلوك نهج الواقعية في الأدب، الأمر الذي دفعه للتحلي بالجرأة والصدق في معالجة الأوضاع الاجتماعية، التي كانت تئِنّ منها الطبقات الفقيرة في البرازيل.

وفي روايته «المحصول الأحمر» مثلا، يتناول في الجزء الأول منها دروب الجوع ومعاناة جميع الفلاحين المطرودين من أراضي الإقطاعي الذي يمتلك كل شيء، والذي يتخلى عنهم وقت أن ساد الجفاف، مسلما إياهم للمصير المجهول، الذي كان ينتظرهم في أرض وعرة لا ماء فيها ولا زرع، حتى يكونوا عرضة للموت بأنياب الأفاعي والجوع.

دائما ما أكد جورج أمادو على التصاقه بالشعب الذي ينتمي إليه، بصفته مواطنا من ولاية باهيا، تلك الولاية التي كانت موطئا للفقر والتخلف في شمال البرازيل، وكان أبوه رجلا عاديا يسعى لتأمين القوت لأولاده بشقّ الأنفس. في حين كانت أمه من أصول هندية، وبسبب هذه الجذور لم يكن أمادو أبيض كاملا، فهو لا يخلو من التهجين، كأي خلاسي في البرازيل. وكان أثر ذلك واضحا في كل مؤلفاته.

بدأ أمادو كتابة الرواية عام 1931، وعقب ذلك، لم يتوقف عن الخوض في تفاصيل الحياة البرازيلية، بغنائيتها وخصوبتها الهائلة، ليحوّلها إبداعا روائيا. الأمر الذي استقبله العالم في حفاوة منذ البداية، حتى بلغت مبيعات كتبه ما يزيد على 20 مليون نسخة في العالم.

أجاد أمادو المزج بين النقد الاجتماعي والغنائية الفولكلورية، مانحا كتابته لغة غنية ومتشعبة العواطف. كما استطاع نقل سحر البرازيل بمكوناتها العرقية، وهو سحر يختلف عن ذلك الذي ارتبط بنظيره في الكتابة الروائية الكولومبي غابرييل غارسيا ماركيز بعوالمه الغامضة التي ترتبط بمناخات مختلفة. ولكن أمادو كان متعدد الموهبة، إذ كتب في المسرح والقصة أيضا.

حكايته مع عن نوبل

ظل أمادو حتى موعد رحيله مرشحا دائما لجائزة نوبل، لكنه لم يكف عن ترديد تلك العبارة التي ظل يقولها مع كل موعد يتحدد للإعلان عن الفائز بها: «أنا لن أكون سعيدا إذا فزت بها»، كان يتمنى ألا تصل إليه نوبل، في حين لم يفعل ذلك مع الجوائز العالمية العديدة، التي كان من بينها جائزة ستالين للسلام، وجائزة لويس دي كاموس البرتغالية الرفيعة عام 1995، وجائزة سينو ديل دوكا عام 1998، وجائزة بابلو نيرودا (موسكو 1994)، أو حتى عند نيله عام 1983 عضوية فيلق الشرف الفرنسي.

وكان أمادو قد كتب ما يزيد على 25 رواية طويلة، وكتابين للذكريات، وسيرة ذاتية لكل من الشاعر كاسترو إلفيس، وصديق كفاحه لنصرة الشيوعية لويس كارلوس بريستس، في حين بدأ تمرده يتبلور منذ روايته الأولى «بلاد الكرنفال» ضد ما هو سائد في المجتمع، ونضج مع روايته الثانية «كاكاو» التي تم توزيع 120 ألف نسخة من طبعتها الأولى.

وفي سيرته يحدد جورجي أمادو مرات اعتقاله، ويؤكد أن عددها يبلغ 12 مرة، وخلال المطاردات التي تقصدته، تم إحراق عدد من كتبه، كما تم منع ما لم يكن قد أحرق منها، بسبب التحاقه بالحزب الشيوعي. وقد ظل على هذه الحال، حتى قرر هو اتخاذ المبادرة، ونفى نفسه إلى الأرجنتين، قبل أن يقرر العودة بعد ذلك بـ3 سنوات. وفي هذا الصدد، يقول في واحدة من الحوارات التي أجريت معه:

«لقد ناضلت من أجل القضايا العادلة، قاومت الأفكار الجاهزة، وتجرأت على ممارسات مرفوضة، وجبت السبل المحظورة، كنت الضد، وكنت اللا، أهدرت نفسي، بكيت، وضحكت، تألمت، وأحببت، وتسلّيت».

واقع وأسطورة

وإذا كانت روايات أمادو قد عكست واقع الحياة في البرازيل، فإنها أيضا قد صورت

حياته وحياة من حوله، وشكلت جزءا من تجربته الذاتية، بعد أن اختار الأبطال في رواياته من بين معارفه وأقربائه والناس من حوله، وكلها شخصيات أسطورية عاشت في واقع خرافي، وإن كان حقيقيا جدا. وعلى وجه خاص، كان من بين هؤلاء عمه ألفارو أمادو، الذي تمتع بجاذبية خاصة، وكان مقامرا من الدرجة الأولى، كما كان داهية وله تأثير كبير على شخصية جورج أمادو الطفل. كما أنه اختار أماكن رواياته من تلك التي نشأ فيها، وكانت زراعة الكاكاو وقتها هي النشاط الرئيسي لسكانها، الذين كانوا يعانون من سوء التغذية وعدم التوزيع العادل للثروات. في حين كانت هذه الأرض متعددة الثقافات، وكان يعيش فيها الأوربيون البيض، والأفارقة السود، وسكان البلاد الأصليون من الأصول الهندية الذين يمكن تصنيفهم إلى فريقين فقط: أغنياء مستغلين ومعدمين يحيون بمشقة.

في هذه الظروف، ولد أمادو في إحدى مزارع الكاكاو في باهيا في العاشر من غشت 1912، وكان والده عقيدا في الجيش. درس أمادو في مدرسة دينية، ثم فرَّ منها وهو في الـ14 من عمره ليمارس الصحافة، ثم انضم إلى «جمعية المتمردين»، وهي جماعة من الشباب، كجماعات «القوس والسهم» و«سامبا»، التي كانت تدعو إلى اتجاهات جديدة في الأدب، وكانت تميل إلى الشيوعية وأفكارها التي كانت جديدة في ذلك الوقت.

صعلكة وتقاليد

رأى عديد من النقاد أن السر في نجاح أمادو يكمن في تمسكه ببعض الأشكال الاتباعية، ممزوجة بالصعلكة ونكهة التقاليد العريقة في مسقط رأسه، مقاطعة باهيا، التي استخدم حواضرها وريفها لتكون مسرحا لكل رواياته. لكنه مع ذلك، انغمس في النشاط السياسي مبكرا، وقت أن انضم إلى الحزب الشيوعي البرازيلي، ومع أنه واجه بسبب ذلك السجن، لكنه في عام 1946 انتخب عضوا بالبرلمان. غير أنه استمر في إثارة غضب السلطات، وعلى وجه الخصوص في عام 1944 عندما نشر السيرة الذاتية لزعيم الحزب الشيوعي البرازيلي لويس كارلوس بريستس. وهو الأمر الذي دفع الحكم العسكري إلى حظر نشاط الحزب الذي ينتمي إليه أمادو، وإحراق رواياته في الساحة العامة في العاصمة البرازيلية، مما اضطره في ما بعد إلى العيش في المنفى، متنقلا بين فرنسا وإيطاليا وتشيكوسلوفاكيا والاتحاد السوفياتي، ولم يتمكن من العودة إلى بلاده إلا في عام 1952،إلى أن تأسس عام 1987 متحف أطلق عليه اسم أمادو، أقامته مجموعة من الفنانين والكتاب، ممن رأوا ضرورة الحفاظ على تراث هذا الكاتب الكبير، الذي تمثل في أعمال تُرجمت إلى نحو 50 لغة عالمية، وعُرضت عبر السينما والدراما التلفزيونية.

وقد اعتُبر أمادو من الكتاب الذين ارتبطوا بالمكان، وقد ظلت مياه بحر باهيا ورمالها مثل النبع الذي ظل ينهل منه، بعد أن راح يعبّر عن الحياة والناس، بدءا من روايته الأولى «بلاد الكرنفال» التي نشرها عام 1932 وحتى كتابه الأخير.

وكان أمادو قد نشر عام 1935 أول رواية من سلسلة أعماله عن باهيا، بعنوان «جوبيابا» وذلك تحت اسم «باهيا كل القديسين» وكانت روايته «بحر ميت» العمل الثاني في هذه السلسلة، التي كتبها في أثناء منفاه في بوينس آيرس، ورغم أنه انتهى من كتابتها سنة 1936، فإنه لم ينشرها إلا مع بداية الأربعينيات من القرن الماضي، وفي هذا العام أيضا كتب «فرسان الرمل» عن الصبية الضائعين في «باهيا»، ثم قدم «لويز كارلوس فارس الأمل».

تقدير لائق

من بين روايات أمادو هناك رواية «كاكاو» التي صدرت عام 1933، وقد حظرتها الرقابة، و«عرق» (1934)، و«جوبيابا» (1935)، و«البحر الميت» (1936)، و«ربابنة من رمل» (1937)، و«خليج جميع القديسين» (1935)، واتخذت كتاباته طابعا جديدا في الخمسينيات حيث اكتسبت الغنائية وروح الفكاهة. واقتُبس عدد من أعماله في المسرح والسينما حيث لقي بعضها رواجا دوليا كبيرا، مثل فيلم «غابرييلا» من بطولة مارتشيلو ماستريوياني وسونيا براغا، غير أن الرواية التي منحته التقدير العالمي اللائق به، وجعلته يتمتع بشعبية جارفة لم ينافسه فيها سوى اللاعب الكبير بيليه، فقد كانت رواية «غابرييلا قرنفل وقرفة» التي نشرها عام 1958، وقد تتابعت من بعدها أعماله المكتوبة للأطفال، إضافة إلى المجموعات القصصية والروايات، ومنها «دونا فلور وزوجاها، دروب الجوع، وطفل الكاكاو، وتوكايا الكبير، وتيريزا باتيستا التي أرهقتها الحرب»، في حين كان للعرب والأتراك مكان بارز في رواياته، وعلى وجه الخصوص، في الفصول الأخيرة من روايته «بحر ميت».

وفي إحدى رواياته، يقول أمادو: «حكت والدتي أنهم غسلوا البلاط الأسمنتي ببعض الماء، لم يكن ثمة أي مصدر للعون والمساعدة، لا أدوية لا ممرضات.. لا أطباء، فقد كانت تلك الأراضي تقع في أقصى العالم». ويضيف: «من يدري؟ لعل هذه التجربة التي عشتها في طفولتي، حصنتني من الجذري إلى اليوم، لم تؤثر علي قط أي حقنة ضد الجذري من تلك التي غرسوها في لحمي لسنوات.. حتى الحقنة الأولى، وكانت اكتشافا في المنطقة سنة 1918 حيث كانوا يشجون الجلد بسكين.. كانت ماريا الخادمة الصغيرة تعاني من بثور عبر جسدها. وكان جميع من يعاني من الحمى منتفخي الذراع ويتألمون، أما أنا فقد كنت أتسلق الأشجار دون خوف، وأركض على الشاطئ، كان الجدري جزءا من دمي».

صفاء الكاتب

كان هذا الكاتب الكبير يرى أن كثيرين من كتاب عصره المتميزين قد انفصلوا عن العالم، وكتبوا من وراء الجدران، ويضرب مثلا لذلك بكافكا ومارسيل بروست، أما هو شخصيا فقد آثر أن يشارك في الحياة نفسها، ويرتبط أكثر بالناس العاديين، لذا فإن أبطال رواياته هم أولئك الأشخاص الذين عايشهم، ولم يكن منتميا إلى كتّاب البرج العاجي، ويعترف بأن الشخصيات التي عرفها القراء، من خلال رواياته، وُجدت أساسا في الواقع. وهنا يقول أمادو إنه سار على نهج الكاتب الروسي مكسيم جوركي، فبالسذاجة كان يواجه تعقيدات الآخرين، وبالعدالة يتصدى للظلم، لكن السؤال هو: هل يمكن للآخرين أن يتفهموا معنى الصفاء الذي يتمتع به الكاتب؟

في كل الأحوال، ظلت شخصية الثوري تتماوج بداخل أمادو وتدفعه للكتابة عن المقهورين من أبناء «باهيا» (مسقط رأسه)، والقهر هنا ليس قهرا سياسيا، لكنه حياتي، فهؤلاء البسطاء يطلبون القليل من الدنيا، ويرتضون بما قسم لهم، ولذا فإنهم لا يحلمون بالخروج من دائرة المقاطعة، لأن العالم في منظورهم يقف هناك، وقد يأتي آخرون من عوالم أخرى إلى «باهيا» للإقامة بها. وهو يشير في رواية «كاكاو»، إلي ذلك، حين يقول: «كنا نعيش، إن جاز القول، خارج العالم ولا أحد يهتم لبؤسنا. نعيش لنعيش. وكانت تلوح لنا في الأفق البعيد، فكرة تقول، إن الأشياء قد تتغير ذات يوم. بأي طريقة؟ لا نعلم. لكنه لن يتسنى لنا أن نصير جميعنا مُلاكا».

«عن الجزيرة نت »

مستقبل ضبابي

مريم كرودي *

قوارب الهوية تُبحر كل يوم نحو المجهول، نحو مستقبل ضبابي، تحمل حقائبها وتغادر! دون أن تلتفت، دون أن تكترث!

وفي الطريق...؛ يتخلى راكبوها عن دفاتر الموروث ودساتير القيم، وتمضي... حتى وإن أضاعت السبيل، حتى وإن تاهت عن الدليل...

إن ما بتنا نعايشه اليوم، من انصهار للناشئة مع نوافذ تطبيقات التواصل ومن امتثال للأفراد والأزواج لشروط الانتشار... لا يدق ناقوس الخطر وحسب، وإنما يعلن عن كارثة اجتماعية حقيقة نغرق داخلها، نختنق، وربما صار الانفلات من قبضتها شبه مستحيل.

كيف لا؟ وقد نخرت «الملعونة» عقول مكونات المجتمع بكبيره وصغيره... وصار الأغلب - تفاديا للتعميم- يضحي بماله وولده وكرامته وعزة نفسه أمام أرقام، من شأنها تحقيق شهرته وانتشاره، ولو على حساب ماء وجهه.

رقص في الشارع العام أو في غرفة النوم، على كلمات أغنية (ضربت «الترند»... تشخيص ميمي لحوار قديم، نشر غسيل الأسرة والعلاقة الزوجية، إفصاح عن الأسرار الخاصة والحميمية جدا، تلاسن وسب، وتقليد أعمى وأهبل وأطرش لثقافات أخرى دخيلة ذليلة...

اليوم، وأمام هذا الزخم المرعب من الأفكار الهدامة، يمكننا الاعتراف، ودون تردد، أن القادم صادم، وأن الحفاظ على الهوية التي تشبعنا بها والقيم التي تلقيناها على أيادي آباء لم يعرف «التيكتوك» سبيلا إليهم، مهمة صعبة جدا، تتطلب مجهودات مضاعفة، انخراطا كليا، تحملا شاملا للمسؤولية، وربما فرارا نحو جزيرة لم يدخلها الأنترنيت بعد.

وبالنظر إلى ماهية الوضع وجوهره، يتراءى جليا أن الأجيال الصاعدة، هي ضحية لدهشة البدايات! حيث لم تكن علاقة المجتمع بمواقع التواصل الاجتماعي في بداية الأمر، سوى فضول ودهشة، قبل أن يتحول الرابط إلى حماس، فانبهار وإعجاب وتعود، ثم عشق سام، تعلق وإدمان يتطلب التشافي منه تدخل متخصصين نفسيين وخبراء سوسيولوجيين.

وما أصعب أن يؤدي صغارنا أو بالأحرى رجال الغد، ضريبة دهشة غير محسوبة العواقب! ليصير الطفل اليوم يقتدي بالمؤثر الفلاني والبلوغر العلاني، اللذين لا يترددان في إخباره بأن طرق كسب الأموال سهلة جدا إذ يكفي أن ينقر على أحد الأزرار ليصير مليونيرا، وأن الحصول على التقدير المجتمعي والاحترام مقترن بعدد المتابعين! دون أن يخبرانه أنه هو السلعة التي يُباع فيها ويُشترى، وأن الوصول يتطلب السقوط ثم المثابرة، وأن الحياة دروس وتجارب نعيشها بخروجنا من المواقع إلى أرض الواقع.

لتواصل قوارب الهوية إبحارها نحو المجهول، وتفقد كل يوم وهي في طريقها إلى اللامكان، صفحة من كتاب القيم وكتابا من دليل الشيم.

* صحافية وكاتبة

«سفر في الذاكرة مقاربات نقدية في قصص الذين رحلوا»

إصدار جماعي من تنسيق الكاتبة فاطمة الزهراء المرابط

عن منشورات «الراصد الوطني للنشر والقراءة»، وبدعم من وزارة الشباب والثقافة والتواصل، صدر كتاب بعنوان: «سفر في الذاكرة مقاربات نقدية في قصص الذين رحلوا»، يقع الكتاب في 184 صفحة من الحجم الكبير، ويتضمن خمس عشرة قراءة نقدية لثلة من الباحثين المغاربة: -1 رشيد أمديون: «تجليات النزعة الإنسانية في قصص "جرح في الحائط" للقاص عبد اللطيف الزكري»، -2 الحسين أوعسري: «بلاغة الصورة في قصص محمد زفزاف»، -3 محمد زكرياء بنسالم: «الكتابة وسؤال الهوية قراءة في "ظلال" لإدريس الخوري»، -4 عادل بن زين: «البنية الدلالية في المجموعة القصصية "أزهار الصمت" لعبد الرحيم المؤذن»، -5 عبد الحكيم الجابري: «تقنيات السرد في "معايير قابلة للتغيير" للمهدي الودغيري»، -6 الحسين اخليفة: «كتابة الأنثى وأنوثة الكتابة قراءة في قصص "السَّمَاوي" لمليكة نجيب«، -7 ياسين الشعري: «صورة الشخصية وبلَاغةَ الانكسار في "الذي كان..!" لزهرة زيراوي»، -8 محمد صولة: «استراتيجية النص أفقا لتأويل الخطاب المجموعة القصصية "ريح الهرهورة" لإبراهيم زيد نموذجا»، -9 محمد لكحال: «رمزية الكتابة وسلطة الواقع في المجموعة القصصية "مجنون الورد" لمحمد شكري»، -10 عز الدين المعتصم: «الوجع وغواية السرد في قصص "ترانت سيس" للقاصة مليكة مستظرف«، -11 سعيد موزون: «بناء الخطاب في قصص "الممكن من المستحيل" لعبد الجبار السحيمي«، -12 محمد مسرار: «الذاتي والموضوعي بين الحلم واليقظة في قصص "حلم غفوة" للراحل محسن أخريف»، -13 شيماء المرابط: «الأنا والآخر من التمركز الذاتي إلى جدلية التحرر في قصص «رقص على الجمر» لسمية البوغافرية«، -14 حسام الدين نوالي: «من الغرابةُ إلى الحقيقة قراءة في مجموعة «معابر الوهم» لمحمد غرناط»، مصطفى يعلى: «قصص مُحَمْد أنَقَّار: تفاعل المقدمة والخاتمة».

وقد جاء في تقديم الكاتبة فاطمة الزهراء المرابط –منسقة الكتاب-: «وقد ارتأينا من خلال هذا الكتاب الموسوم بـ"سفر في الذاكرة: مقاربات نقدية في قصص الذين رحلوا"، استحضار بعض رموز القصة المغربية، من رواد التجربة الواقعية مثل: محمد زفزاف ومحمد شكري وإدريس الخوري...، ومن خلفهم من أجيال لاحقة، مثل: محمد غرناط ومليكة نجيب ومحسن أخريف، لعلنا نسهم في نفض الغبار عن الذين طالهم النسيان بعد رحيلهم. (...)

المملكة المغربية
المكتب الوطني للكهرباء والماء الصالح للشرب
قطاع الكهرباء
المديرية الجهوية للتوزيع اكادير
إعلان عن طلب العروض مفتوح
رقم DA3126007
جلسة علنية

تعلن المديرية الجهوية للتوزيع اكادير الكائنة بشارع عبد الرحيم بوعبيد صندوق البريد 5215 اكادير للمكتب الوطني للكهرباء والماء الصالح للشرب -قطاع الكهرباء عن طلب العروض المتعلق الكهربائية بمركز التحويل 60/22 .ق تاغازوت (ولاية أكادير-إيدا أوتانان)

المستندات التي يتعين على المتنافسين الإدلاء بها مقررة في الفصل 10 من نظام الاستشارة.

يحدد الثمن التقديري لإنجاز الأشغال في 1064309,18 درهم.

(م ا ر)

يحدد مبلغ الضمانة المؤقتة 20 000,00 درهم أو ما يعادلها بالعملة الصعبة القابلة للتحويل

زيارة موقع المشروع موصى بها لكنها غير إجبارية و هي مبرمجة بتاريخ 16 شتنبر 2024 على الساعة العاشرة صباحا (التوقيت المغربي(بموقع مركز التحويل 60/22 .ق تاغازوت (ولاية أكادير-إيدا أوتانان) و المديرية الجهوية للتوزيع اكادير (وسائل الاتصال بصاحب المشروع لهديلي نورالدين ممثل لمصلحة التجهيز بالمديرية الجهوية للتوزيع اكادير الهاتف: 0661041653

يمكن تحميل ملف الاستشارة عبر بوابة الصفقات العمومية بالعنوان الإلكتروني التالي: https://www.marchespublics.gov.ma : و كذلك عبر http:// www.one.ma

يمكن سحب ملف الاستشارة بالعنوان التالي:
المديرية الجهوية للتوزيع اكادير الكائنة بشارع عبد الرحيم بوعبيد صندوق البريد 5215
اكادير - المغرب الهاتف
(212) (528) 220669/75
(212) (528) 220706/05

الفاكس
(212) (528) 220730

يسلم ملف الاستشارة مجانا.

يجب تحضير العروض طبقا لمقتضيات نظام الاستشارة و :
- تودع العروض مقابل وصل إلى مكتب الضبط للمديرية الجهوية للتوزيع اكادير-المغرب قبل تاريخ و ساعة عقد الجلسة العلنية لفتح الأظرفة
- أو ترسل عن طريق البريد المضمون مع إشعار بالتوصل إلى مكتب الضبط للمديرية الجهوية للتوزيع اكادير الكائنة بشارع عبد الرحيم بوعبيد صندوق البريد 5215 اكادير-المغرب قبل تاريخ و ساعة عقد الجلسة العلنية لفتح الأظرفة
- أو تسلم إلى رئيس لجنة التحكيم عند بداية الجلسة العلنية لفتح الأظرفة.

ستعقد الجلسة العلنية لفتح الأظرفة بتاريخ الخميس 26 شتنبر 2024 على الساعة العاشرة صباحا بمقر المديرية الجهوية للتوزيع اكادير الكائنة بشارع عبد الرحيم بوعبيد -اكادير-المغرب. تفتح الأغلفة في آن واحد

للحصول على مزيد من المعلومات يمكن الإتصال السيد لهديلي نورالدين العنوان المديرية الجهوية للتوزيع اكادير الكائنة بشارع عبد الرحيم بوعبيد صندوق البريد 5215 اكادير - المغرب
الفاكس
220730 (528) (212)
الهاتف: 0661041653
n.lahdili@onee.ma

يمكن تحميل نظام مشتريات المكتب وكذا الدفاتر العامة عبر بوابة: http://www.one.ma/ (Rubrique Fournisseur - Textes réglementaires et techniques).

ع.س.ن /2509/إ.د

■■■■■■■

المملكة المغربية
الوكالة المغربية للنجاعة الطاقية
إعلان عن طلب عروض مفتوح بعروض أثمان
رقم:2024/10
جلسة عمومية

في يوم 24 شتنبر2024 ابتداء من الساعة العاشرة صباحا سيتم بمكاتب الوكالة المغربية للنجاعة الطاقية الكائنة بفضاء باسيو، الطابق الأول ملتقى شارع النخيل وشارع بن بركة، حي الرياض، الرباط جلسة لفتح الأظرفة المتعلقة بطلب عروض أثمان لأجل:
« مشاركة الوكالة المغربية للنجاعة الطاقية في المعارض والعروض : التصميم والإنجاز وتأجير المساحات « PARTICIPATION DE L'AMEE AUX EXPOSITIONS ET FOIRES : CONCEPTION, REALISATION ET LOCATION D'ESPACE »

سيتم تقديم هذه الخدمات في مواقع تنظيم الفعاليات التي تختارها الوكالة بالمدن التالية:
* جناح المعرض /منصة عرض 1: الدار البيضاء
* جناح المعرض /منصة عرض 2: الدار البيضاء
* جناح المعرض /منصة عرض 3: مكناس

-يمكن سحب ملف طلبات العروض من مكتب الضبط للوكالة الكائن بفضاء باسيو، الطابق الأول ملتقى شارع النخيل و شارع بن بركة ، حي الرياض، الرباط.
-كما يمكن تحميل ملف طلبات العروض من أحد المواقع التالية:
www.amee.ma *
www.marchespublics.gov.ma*

يجب أن يكون كل من محتوى وتقديم وإيداع ملفات المتنافسين طبقا لمقتضيات المواد من 30،32،34 من المرسوم (رقم 2-22-431 الصادر في 15 شعبان 1444) 08 مارس 2023 المتعلق بالصفقات العمومية.

يتوجب على المتنافسين إيداع عروضهم فقط بطريقة إلكترونية على بوابة الصفقات العمومية المتاحة عبر موقع: www.marchespublics.gov.ma طبقا لأحكام قرار الوزير المنتدب لدى وزيرة الاقتصاد والمالية المكلف بالميزانية رقم 23-1692 بتاريخ 4 دو الحجة 1444 (23 يونيو 2023).

* حدد مبلغ الضمان المؤقت في ثمانية آلاف درهم؛ (8000,00 درهم)

* حددت كلفة تقدير الأعمال في مبلغ: أربعمائة وثمانون ألف درهم مع احتساب جميع الرسوم (480000.00 درهم)

إيداع العينات:
* يتم طلب العينات المنصوص عليها في نظام الاستشارة من المتنافس الذي قدم العرض الأكثر أفضلية اقتصاديا؛ وفقا للمادة 43 من المرسوم رقم 2-22-431 الصادر في 15 شعبان 1444 (08 مارس 2023)

* يتوجب إيداع العينات مقابل وصل بمكتب الوكالة بالرباط.

إن الوثائق المثبتة الواجب الإدلاء بها هي الواردة في المواد 5-9-10-19 من نظام الاستشارة

ع.س.ن /2506/إ.د

■■■■■■■

المملكة المغربية
الوكالة المغربية للنجاعة الطاقية
إعلان عن طلب عروض مفتوح بعروض أثمان
رقمAMEE/2024/08 :
جلسة عمومية

في يوم 24 شتنبر2024 ابتداء من الساعة العاشرة صباحا سيتم بمكاتب الوكالة المغربية للنجاعة الطاقية الكائنة بفضاء باسيو، الطابق الأول ملتقى شارع النخيل وشارع بن بركة، حي الرياض، الرباط جلسة لفتح الأظرفة المتعلقة بطلب عروض مفتوح بعروض أثمان ل:
« اقتناء و تركيب أجهزة اختبار للمنصة التكنولوجية الخضراء للوكالة المغربية للنجاعة الطاقية بمراكش»
«L'ACQUISITION ET L''INSTALLATION DES BANCS D'ESSAIS POUR LA GREEN PLATEFORME TECHNOLOGIQUE DE L'AMEE A MARRAKECH».

سيتم تقديم هذه الخدمات ب:
*تمثيلية الوكالة المغربية للنجاعة الطاقية بمراكش شارع المشعر الحرام، إسيل
- يمكن سحب ملف طلبات العروض من مكتب الضبط للوكالة الكائن بفضاء باسيو، الطابق الأول ملتقى شارع النخيل و شارع بن بركة ، حي الرياض، الرباط.
- كما يمكن تحميل ملف طلبات العروض من أحد المواقع التالية :
* www.amee.ma
* www.marchespublics.gov.ma

يجب أن يكون كل من محتوى وتقديم وإيداع ملفات المتنافسين طبقا لمقتضيات المواد من 30،32،34من المرسوم رقم 2-22-431الصادر في15 شعبان 08- 1444 مارس 2023المتعلق بالصفقات العمومية.

إن الوثائق المثبتة الواجب الإدلاء بها هي الواردة في المواد 19-11-9-5 من نظام الاستشارة

يتوجب على المتنافسين إيداع عروضهم فقط بطريقة إلكترونية على بوابة الصفقات العمومية المتاحة عبر موقع: www.marchespublics.gov.ma طبقا لأحكام قرار الوزير المنتدب لدى وزيرة الاقتصاد والمالية المكلف بالميزانية رقم1692-23 بتاريخ 4 دو الحجة1444 23يونيو.2023.

*حدد مبلغ الضمان المؤقت في ثمانية آلاف درهم؛8000,00 درهم يتم تكوين الضمانات المالية بطريقة الكترونية عبر بوابة الصفقات العمومية

*حددت كلفة تقدير الأعمال في مبلغ :مليون وثمانون ألفاً درهم مع احتساب جميع الرسوم 1080 000,00درهم

إيداع الوثائق الوصفية:
*يمكن إيداع الوثائق الوصفية التي يستوجبها ملف طلب العروض:
إما بمكتب الوكالة بالرباط قبل يوم من انعقاد جلسة فتح الأظرفة و؛
إما تسليمها مباشرة لرئيس لجنة طلب العروض عند بداية الجلسة طبقا لمقتضيات المادة 37 من المرسوم رقم-22-431 2الصادر في 08مارس 2023المتعلق بالصفقات العمومية و؛
إما إيداعها بطريقة إلكترونية على بوابة الصفقات العمومية طبقا لمقتضيات المادة135 من المرسوم المذكور أعلاه
*يجب أن يتم إيداع الوثائق الوصفية وفقا للشروط المنصوص عليها في المادة 37من المرسوم رقم-431 2-22الصادر في 08مارس 2023المتعلق بالصفقات العمومية.

ع.س.ن /2507/إ.د

■■■■■■■

المملكة المغربية
وزارة الداخلية
جهة مراكش-اسفي
عمالة إقليم الرحامنة
مجموعة الجماعات الترابية الرحامنة
إعلان عن طلب عروض مفتوح
رقم/01/2024م.ج.ت.ر
في 30 شتنبر2024 على الساعة الحادية عشرة صباحا سيتم بقاعة الاجتماعات بمجموعة الجماعات الترابية الرحامنة فتح الأظرفة المتعلقة بطلب عروض مفتوح اتمان رقم/01/2024م.ج.ت.ر

لأجل:
-انجاز الدراسات التقنية والبيئية وتتبع اشغال احداث مركز إقليمي لطمر والمعالجة التقنية للنفايات بإقليم الرحامنة.

يحمل ملف طلب العروض إلكترونيا من بوابة الصفقات العمومية عبر العنوان:
www.marchespublics.gov.ma

يحدد المبلغ التقديري لكلفة الاعمال المعد من طرف صاحب المشروع في مبلغ : سبعة مائة وأربعة واربعون الف درهم و صفر سنتيم744.000,00 درهم

الضمان المؤقت محدد في مبلغ أربعة عشرة الف درهم 14.000,00 (درهم)

يجب أن يكون كل من محتوى وتقديم وإيداع ملفات المتنافسين مطابقا لمقتضيات المواد من30 الى 34 من المرسوم رقم 2-22-431الصادر في 15شعبان08- 1444 مارس 2023المتعلق بالصفقات العمومية

وقد حددت الزيارة الميدانية لموقع مركز طمر النفايات ومركزي التحويل يوم 20 شتنبر 2024على الساعة الحادية عشر صباحا .

يجب إيداع ملفكم بطرقة إلكترونية في بوابة الصفقات عبر العنوان: www.marchespublics.gov.ma، طبقا لمقتضيات المادة 9 من قرار الوزير المنتدب لدى وزير الاقتصاد والمالية، المكلف بالميزانية رقم 1692.23 الصادر في 04ذي الحجة(1444 23يونيو (2023 المتعلق بتجريد المساطر، والوثائق المتعلقة بالصفقات العمومية من الصفة المادية.

إن الوثائق المثبتة الواجب الإدلاء بها هي تلك المنصوص عليها في المادة 9من نظام الاستشارة.

ع.س.ن /2508/إ.د

■■■■■■■

المملكة المغربية
وزارة العدل محكمة الاستئناف التجارية فاس
المحكمة الابتدائية التجارية بوجدة
ملف التنفيذ رقم 14/8519/2024
إعلان عن بيع أصل تجاري

لفائدة فاطمة بوخة ينوب عنها ذ/كمال معين المحامي بهيئة الرباط
ضد حسن بوخة و من معه عنوانهم بشارع علال بن عبد الله رقم 36 وجدة و شارع جزر الخالدات تجزئة بتعلى رقم 21 وجدة

يعلن رئيس كتابة الضبط بالمحكمة الابتدائية التجارية بوجدة أنه بتاريخ 18/09/2024 على الساعة الحادية عشرة صباحا سيقع بيع بالمزاد العلني لأكبر وآخر مزايد ميسور بقاعة الجلسات بالمحكمة الابتدائية التجارية للأصل التجاري المقيد بالسجل التجاري عدد 63230 الكائن بشارع محمد الخامس حي ابن رشد رقم 14 وجدة و هو عبارة عن مقهى و مطعم و بار وقد حدد ثمن انطلاق المزايدة لبيع الأصل التجاري المذكور أعلاه في مبلغ.7.000.000,00 درهم ويؤدي الراسي عليه المزاد الثمن حالا مع زيادة 3%لفائدة خزينة الدولة يشترط ضمان الأداء

للمزيد من المعلومات أو الاطلاع على دفتر الشروط والتحملات أو تقديم عروض يجب الاتصال بقسم التنفيذ بكتابة الضبط لدى المحكمة الابتدائية التجارية بوجدة، حيث يوجد الملف رهن إشارة العموم.

ع.س.ن /2512/إ.د

Koyaume du Maroc
Ministère de la Santé
et de la Protection sociale

المملكة المغربية
وزارة الصحة والحماية الاجتماعية

Direction Régionale de la Santé et de la Protection Sociale à la Région de Rabat -Salé- Kénitra
المديرية الجهوية للصحة والحماية الاجتماعية بجهة الرباط-سلا-القنيطرة
Service des Ressources Humaines et du Contentieux
مصلحة الموارد البشرية والمنازعات

5878

إعلان

تنظم وزارة الصحة والحماية الاجتماعية بالمديرية الجهوية للصحة والحماية الاجتماعية بجهة الرباط-سلا-القنيطرة، يوم الأحد 06 أكتوبر 2024، على الساعة التاسعة (09:00) صباحا، مباراة التوظيف في الدرجة الأولى ضمن إطار الأطباء العامون

مركز المباراة:

تجرى المباراة المذكورة بالمركز التالي: **معهد التكوين في الميدان الصحي-الرباط.**

عدد المناصب المفتوحة:

يحدد عدد المناصب المباري بشأنها في **30 منصبا**

ويحتفظ ب 25% من المناصب المفتوحة لفائدة الأشخاص المتوفرين على صفة مقاوم، أو مكفول الأمة، أو عسكري قديم، أو محارب قديم، و7% منها لفائدة الأشخاص في وضعية إعاقة.

شروط الترشيح:

تفتح هذه المباراة في وجه المترشحين من جنسية مغربية البالغين من العمر 18 سنة على الأقل و45 سنة على الأكثر في فاتح يناير من السنة الجارية، والحاصلين على الدكتوراه في الطب العام أو شهادة معترف بمعادلتها للدكتوراه المذكورة وفقا للتنظيمات الجاري بها العمل

طريقة الترشيح:

يتم الترشيح لاجتياز المباراة وجوبا وفق المراحل التالية:

1. **التسجيل في الموقع الإلكتروني:**

يتعين على المترشح تعبئة بيان المعلومات الخاص بالمباراة، حسب التخصص المطلوب بدقة، والموجود على الموقع الإلكتروني لوزارة الصحة والحماية الاجتماعية www.sante.gov.ma وإرفاقه في ملف الترشيح، في أجل أقصاه يوم **الجمعة 20 شتنبر 2024**، على الساعة **الرابعة والنصف (16:30) زوالا.**

2. **إيداع ملف الترشيح:**

تودع ملفات الترشيح وجوبا على البرمجة الالكترونية المعدة لهذا الغرض بالموقع الالكتروني لوزارة الصحة والحماية الاجتماعية www.sante.gov.ma، وبعنوان يوم **الجمعة 20 شتنبر 2024**، على الساعة **الرابعة والنصف (16:30) زوالا** آخر أجل لإيداع ملفات الترشيح، وكل ملف ترشيح يصل بعد هذا التاريخ لن يؤخذ بعين الاعتبار.

3. **لوائح المترشحين المقبولين لاجتياز المباراة:**

تنشر لوائح المترشحين المقبولين على الموقع الإلكتروني لوزارة الصحة والحماية الاجتماعية www.sante.gov.ma وعلى الموقع الإلكتروني www.emploi-public.ma والتي تعتبر هذه اللوائح بمثابة استدعاء لاجتياز المباراة، وتصبح هذه اللوائح نهائية بعد يومين من نشرها

ملاحظات هامة:

- **يعتبر لاغيا** كل ملف ترشيح تنقصه إحدى الوثائق المطلوبة.
- **يعتبر لاغيا** كل ملف ترشيح يودع على البرمجة الإلكترونية بعد التاريخ المحدد لإيداع الملفات.
- **يعتبر التسجيل في التطبيق المعلوماتي** المعد لهذا الغرض نهائيا وغير قابل للتعديل.
- تحدد لوائح الناجحين مرتين **حسب الاستحقاق** وفي حدود المناصب المتبارى بشأنها.
- يعين المترشحون الناجحون **حسب الاستحقاق** بالنفوذ الترابي للمديرية الجهوية للصحة والحماية الاجتماعية بجهة الرباط-سلا-القنيطرة

بتفويض عن وزير الصحة والحماية الاجتماعية
وبالتفويض
المديرة الجهوية للصحة الرباط سلا القنيطرة
د. نورية ...

ع.س.ن /176/إ.د

الاتحاد الاشتراكي
جريدة يومية

مدير النشر والتحرير
عبد الحميد جماهري

السكرتير العام للتحرير
سعيد منتسب

الموقع الالكتروني:
www.alittihad.press.ma
البريد الالكتروني: Jaridati1@gmail.com
الثمن: أربعة دراهم
AL ITTIHAD ALICHTIRAKI
BELGIQUE ET FRANCE PRIX 0,37 EURO

عمر بن جلون
1936
18 -12- 1975
شهيد صحافة
الاتحاد الاشتراكي

هيئة التحرير
- عبد النبي الموساوي
- محمد رامي
- جلال كندالي
- محمد دهنون
- العربي رياض
- إدريس البعقيلي
- عماد عادل
- حفيظة الفارسي
- خديجة مشتري
- سهام القرشاوي
- إبراهيم العماري
- عبد العزيز بلبودالي
- عزيز الساطوري
- محمد الطالبي
- المصطفى الإدريسي
- عبد الصمد الكباص

التحرير - الادارة - المالية - التوزيع - الاشتراكات - الاشهار
33 زنقة الأمير عبد القادر - الدار البيضاء -
الهاتف: 0522.61.94.00خطوط مشتركة
فاكس التحرير: 0522.62.28.10
الترقيم الدولي: 0581030
رقم الايداع القانوني 83 - 14
الطبع: مطبعة دار النشر المغربية 13 - 5 زنقة الجندي توفيق عبد القادر - الدار البيضاء الهاتف: 0522.62.15.02
■ قسم الاشهار44 شارع الجيش الملكي الطابق الثالث الدار البيضاء
الهاتف: 0522.31.00.62 الفاكس: 0522.31.28.10
■ قسم الاشهار33 زنقة الامير عبد القادرالدار البيضاء
الهاتف: 0522.61.94.00 الفاكس: 0522.61.15.80
Jaridatipub@yahoo.fr

المكاتب الجهوية
■ مكتب الرباط: 10 زنقة زحلة
الهاتف: 0537.72.24.91 - الفاكس: 0537.70.46.19
Jaridati1@Gmail.com
■ مكتب تطوان: شارع ولي العهد اجدير العمارة 4، رقم 2 - تطوان
الهاتف: 0539.96.15.30
Jaridati1@Gmail.com
■ مكتب مراكش: عمارة جزود - شارع يعقوب المنصور جليز - مراكش
الهاتف: 0524.44.88.66 - الفاكس: 0524.44.88.66
Jaridati1@Gmail.com
■ مكتب اسفي: 8 ساحة محمد الخامس اقامة اطلس
الهاتف: 0524.62.33.60 - الفاكس: 0524.62.33.60
Jaridati1@Gmail.com
■ مكتب وجدة: إقامة الزرقطوني الطابق الثاني شارع الزرقطوني
الهاتف: 0536690903 - الفاكس: 0536710765
Jaridati1@Gmail.com
■ مكتب طنجة: 70 شارع المقاومة إقامة أونوفرسال رقم 12
الهاتف0539.94.31.11
الفاكس: 0539.94.31.07
Jaridati1@Gmail.com
■ مكتب مكناس: 1 شارع موريطانيا مركز التجاري سيليكت رقم 6
الهاتف: 0535.52.08.86
الفاكس: 0535.40.23.59
Jaridati1@Gmail.com
■ مكتب فاس: 79 شارع الموحدين الطابق الثالث
الهاتف: 05.35.65.26.55
Jaridati1@Gmail.com

رقم اللجنة الثنائية للصحافة المكتوبة
ع.ح.ي 022 - 05

توزيع: سبريس

www.alittihad.info www.twitter.com/Alittihad_alichtirak www.facebook.com/Alittihad_alichtiraki jaridati@gmail.com

شركة « STE TOUR DU MANOIR SARL» HOTEL LE , 217 MANOIR, AVENUE MOHAMED VI , TAZA

الرسم المهني : 15608188

التعريف الجبائي : 66040490

ICE: 003562026000022

السجل التجاري : 8507

تأسيس شركة محدودة المسؤولية

بمقتضى عقد عرفي مؤرخ بتاريخ 02 ابريل 2024 بتازة تم تأسيس شركة ذات المسؤولية المحدودة ذات الشريك الوحيد للشخص الموقع على القانون الأساسي للشركة المذكور خصائصها كالتالي:

- التسمية القانونية للشركة: « STE TOUR DU MANOIR SARL »

- الموضوع الاجتماعي للشرك maison d'hôtes exploitant café, , gestion d hôtels

- المقر الاجتماعي للشركة : 217 , HOTEL LE MANOIR, AVENUE MOHAMED VI , TAZA

- مدة الشركة: إن مدة الشركة محددة في 99 سنة.

-الرأسمال الاجتماعي للشركة محدد في 100 000.00درهم مقسم إلى 1000 حصة قيمة كل منها 100 درهم و تتوزع على الشكل التالي:

اليعكوبي نجيب 500 حصة»

الكوش هند 500 حصة

-تسيير الشركة: إن الشركة مسيرة و مدارة من طرف السيد اليعكوبي نجيب

-الإيداع القانوني: تم بكتابة الضبط بالمحكمة الابتدائية بتازة بتاريخ 22/08/2024عدد 2024/368

ع.س.ن /2513/إ.د

■■■■■■■

المملكة المغربي

رئيس الحكومة

الكولف الملكي الرباط دار السلام

إعلان عن طلب عروض مفتوح دولي

بعروض أثمان رقم 2024/05

في يوم 2024/09/26 على الساعة 11 صباحا، سيتم في مكاتب إدارة الكولف الملكي الرباط دار السلام (كم 8 , شارع محمد السادس الرباط)، فتح الأظرفة المتعلقة بطلب عروض مفتوح دولي بعروض أثمان رقم 2024/05 بتاريخ 2024/09/26 , لأجل شراء معدات زراعية لفائدة الكولف الملكي الرباط دار السلام في حصة فريدة.

- يحمل ملف طلب العروض إلكترونيا من بوابة الصفقات العمومية عبر العنوان www.marchespublics.: gov.ma

- يحدد المبلغ التقديري لكلفة الأعمال المعد من طرف صاحب المشروع في مبلغ : مليون و سبعمائة و ستة و خمسون ألفا و تسعمائة و عشرون درهم (1.756.920.00 درهم) مع احتساب الرسوم.

- الضمان المؤقت محدد في مبلغ : ثمانية و عشرون ألف درهم (28.000.00 درهم).

- يجب أن يكون كل من محتوى وتقديم وإيداع ملفات المتنافسين مطابقا لمقتضيات المواد من 30 إلى 34 من المرسوم المتعلق بالصفقات العمومية.

- يجب إيداع ملفكم بطريقة إلكترونية، في بوابة الصفقات العمومية عبر العنوان: www.marchespublics.gov.ma

إن الوثائق المثبتة الواجب الإدلاء بها هي تلك المنصوص عليها في المادة 9 من نظام الاستشارة.

ع.س.ن /2515/إ.د

■■■■■■■

المملكة المغربية

وزارة الفلاحة والصيد البحري و التنمية القروية و المياه و الغابات

المكتب الجهوي للاستثمار الفلاحي لدكالة

إعلان عن طلب عروض مفتوح وطني رقم 27/ 2024/م.و.ع

خاص بالمقاولات الجد صغرى والصغرى والمقاولات المتوسطة والتعاونيات واتحاد التعاونيات والمقاولين الذاتيين

في 2024/09/24 على الساعة العاشرة والنصف صباحا سيتم في قاعة الاجتماعات بالمكتب الجهوي للاستثمار الفلاحي لدكالة بالجديدة، فتح الأظرف المتعلقة بطلب العروض المفتوح الوطني بعروض أثمان رقم27/ 2024/م.و.ع بتاريخ 2024/09/24 لأجل: أشغال صيانة واصلاح البنايات الادارية للمكتب الجهوي للاستثمار الفلاحي لدكالة.

يحمل ملف طلب العروض من البوابة المغربية للصفقات العمومية من العنوان الإلكتروني التالي:www. marchespublics.gov.ma

يحدد المبلغ التقديري لكلفة الأشغال المعد من طرف صاحب المشروع في مبلغ ثمانمائة وثمانية وثلاثون ألفاً وثلاثمائة وعشرون (838320,00) درهما.

حدد مبلغ الضمان المؤقت في مبلغ ستة عشر ألفاً (16000.00) درهما

يجب أن يكون كل من محتوى وتقديم وإيداع ملفات المتنافسين مطابق لمقتضيات ا المواد 30 و32 و34 من المرسوم رقم 2-22-431 الصادر في 15 شعبان 1444 (08 مارس 2023) المتعلق بالصفقات العمومية.

يجب إيداع ملفكم بطريقة إلكترونية في بوابة الصفقات العمومية: www. marchespublics.gov.ma

من المقرر تنظيم زيارة إلى موقع الأشغال يوم 2024/09/ 18 على الساعة العاشرة انطلاقا من مصلحة الوسائل العامة (SMG) بشارع ابن خلدون الجديدة.

الوثائق المثبتة الواجب الإدلاء بها هي تلك المقررة في المادة 07من نظام الاستشارة.

ع.س.ن /2520/إ.د

■■■■■■■

المملكة المغربية

وزارة الفلاحة والصيد البحري و التنمية القروية و المياه و الغابات

المكتب الجهوي للاستثمار الفلاحي لدكالة

إعلان عن طلب عروض مفتوح وطني رقم 2024/26/ق ت ف

مخصص للمقاولات المتوسطة والصغرى والتعاونيات واتحادات التعاونيات والمقاولين الذاتيين

في2024/09/24 على الساعة الثانية عشرة زوالا سيتم في قاعة الاجتماعات بالمكتب الجهوي للاستثمار الفلاحي لدكالة الكائن ب 16 شارع محمد السادس بالجديدة فتح الأظرف المتعلقة بطلب العروض المفتوح وطني بعروض أثمان رقم2024/26/ق ت ف بتاريخ24 /2024/09 لأجل: المتابعة التقنية لأشغال غرس الصبار في منطقة نفود المكتب الجهوي للاستثمار الفلاحي لدكالة على حصتين:

الحصة رقم 1: المتابعة التقنية لأشغال غرس 150 هكتار من الصبار بإقليم الجديدة

الحصة رقم 2: المتابعة التقنية لأشغال غرس 200 هكتار من الصبار بإقليم سيدي بنور

يحمل ملف طلب العروض إلكترونيا من بوابة الصفقات العمومية عبر العنوان:www. marchespublics.gov.ma

يحدد المبلغ التقديري لكلفة الأشغال المعد من طرف صاحب المشروع كما يلي:

الحصة رقم1: مائة وأربعون ألف وست مائة وسبعون (140.670, 00) درهما

الحصة رقم 2: مائة وثلاثة وتسعون ألف وخمس مائة (193.500,00) درهما

حدد مبلغ الضمان المؤقت كما يلي:

* الحصة رقم 1: ألفين وخمس مائة (2500,00) درهما

* الحصة رقم 2: ثلاث آلاف وخمس مائة (3500,00) درهما

يجب أن يكون كل من محتوى وتقديم وإيداع ملفات المتنافسين مطابق لمقتضيات المواد 30و 31و 32و 34من المرسوم رقم 2-22-431 الصادر في 15 شعبان 1444 (08 مارس 2023) المتعلق بالصفقات العمومية.

يجب إيداع ملفكم بطريقة إلكترونية في بوابة الصفقات العمومية:.www. marchespublics.gov.ma

الوثائق المثبتة الواجب الإدلاء بها هي تلك المقررة في المادة 07 من نظام الاستشارة.

ع.س.ن /2519/إ.د

المملكة المغربية
وزارة الداخلية
ولاية جهة مراكش- اسفي
عمالة إقليم اليوسفية
الجماعة الترابية جنوز

إعلان عن طلب عروض مفتوح ومبسط رقم 05 /2024

في يوم : 19 /09/ 2024 ابتداء من الساعة 11:00 صباحا ، سيتم بقاعة الاجتماعات بجماعة جنوز فتح الأظرفة المتعلقة بطلب عروض مفتوح ومبسط بعروض أثمان رقم : 2024/05 المتعلق بالصفقة التالية:

رقم الصفقة	موضوع طلب العروض	الثمن التقديري بالدرهم مع احتساب الرسوم	مبلغ الضمانة المؤقتة بالدرهم
2024/ 05	-الدراسة التقنية وتتبع أشغال بناء مكتبة للقرب بمركز جنوز إقليم اليوسفية. -الدراسة التقنية لأشغال بناء الطرق بجماعة جنوز اقليم اليوسفية.	201 600.00	4000.00

يحمل ملف طلب العروض إلكترونيا من بوابة الصفقات العمومية عبر العنوان: www.marchespublics.gov.ma

يجب أن يكون كل من محتوى وتقديم وإيداع ملفات المتنافسين مطابق لمقتضيات المواد من 31 إلى 34 من المرسوم رقم 431 -2-22 المتعلق بالصفقات العمومية.

يجب إيداع ملفكم بطريقة إلكترونية في بوابة الصفقات العمومية عبر العنوان: www.marchespublics.gov.ma

إن الوثائق المثبتة الواجب الإدلاء بها هي تلك المنصوص عليها في المادة 9 من نظام الاستشارة.

ع.س.ن /2517/إ.د

المملكة المغربية
الوكالة الوطنية للموانئ
مديرية ميناء اسفي والجهة
طلب العروض المفتوح
41/AOO/DPSR-ANP/2024

إعلان الغاء طلب العروض

تبعا لطلب العروض المفتوح رقم 41/AOO/DPSR-ANP/2024 المتعلق بـ أشغال إنجاز الشطر الأول لأسوار ميناء أسفي الأطلسي

TRAVAUX DE REALISATION DE LA PREMIERE TRANCHE DES CLOTURES DU PORT DE SAFI ATLANTIQUE

يشرفني أن أخبر جميع المتنافسين الذين سحبوا أو يرغبون في سحب دفتر التحملات أنه تم الغاء طلب العروض.

للمزيد من المعلومات يرجى الاتصال بمديرية ميناء اسفي والجهة- الهاتف: 29-42-46-24-05 -03-29-46-24-05 -الفاكس :64-28-46-24-05

Signé par HASSOU Mohamed
Directeur Régional
Agence Nationale des Ports
A SAFI le 26/08/2024

https://wps03.anp.ma/check

ع.س.ن /2514/إ.د

المملكة المغربية
وزارة الداخلية
عمالة إقليم الصويرة
مجلس إقليم الصويرة

إعلان عن طلب عروض مفتوح وطني رقم 2024/30/ع.ا

في يوم 19 شتنبر 2024 على الساعة العاشرة صباحا، سيتم بقاعة الاجتماعات بمجلس إقليم الصويرة فتح الأظرفة المتعلقة بطلب العروض المفتوح الوطني بعروض أثمان لأجل: **الكهربة من الدرجة الأولى لمجموعة من المساكن المتواجدة بمختلف الدواوير (بواسطة العدادات ذات سلكين) بجماعة أوناغة بإقليم الصويرة.**

يحمل ملف طلب العروض الوطني إلكترونيا من بوابة الصفقات العمومية عبر العنوان: www.marchespublics.gov.ma

حدد مبلغ الضمان المؤقت في: **ثلاثة عشرة آلاف وثمانمائة درهم (13 800,00 درهم).**

كلفة تقدير الأعمال محددة في: **ستمائة وواحد وتسعون ألف وخمسة وأربعون درهما وستة وستون سنتيما.**

(691 045,66 درهم) مع احتساب الرسوم.

يجب أن يكون كل من محتوى وتقديم وإيداع ملفات المتنافسين مطابقا لمقتضيات المواد 30 و32 و135 من المرسوم رقم 2-22-431 الصادر في 15 من شعبان 1444 (8 مارس 2023) والمتعلق بالصفقات العمومية.

يجب على المتنافسين إيداع ملفاتهم بطريقة الكترونية عبر بوابة الصفقات العمومية www.marchespublics.gov.ma

وذلك طبقا لقرار الوزير المنتدب لدى وزيرة الاقتصاد والمالية المكلف بالميزانية رقم 23-1692 الصادر في 4 ذي الحجة 1444 (23 يونيو2023) والمتعلق بتجريد المساطر والوثائق والمستندات المتعلقة بالصفقات العمومية من الصفة المادية.

ملف تقني يتضمن:

الإدلاء بنسخة مصادق عليها من شهادة التأهيل و التصنيف الخاصة بالبناء والأشغال العمومية:

القطاع	المؤهلات المطلوبة	الصنف
J	J5	4

يجب الإدلاء بالملف التقني كما هو محدد في المادة رقم 6 من نظام الاستشارة.

ع.س.ن /2516/إ.د

المملكة المغربية
الوكالة الوطنية للموانئ
مديرية ميناء اسفي والجهة
ميناء أسفي المدينة
إعلان عن طلب عروض مفتوح

42/AOO/DPSR-ANP/2024

جلسة عمومية

في يوم 19/09/2024 على الساعة الحادية عشر صباحا ، سيتم في مكاتب مديرية ميناء أسفي والجهة فتح الأظرفة المتعلقة بطلب عروض لأجل : توريد وتركيب وتشغيل منظومة المراقبة بالفيديو والتحكم في الدخول بميناء أسفي المدينة

Fourniture , installation et mise en service d'un système de vidéo surveillance et contrôle d'accès au port de Safi ville

يمكن تحميل ملف طلب العروض الكترونيا من بوابة الصفقات العمومية www.marchespublics.gov.ma

الضمان المؤقت محدد في مبلغ : 167 000,00 درهم مائة و سبعة وستون ألف درهم

كلفة تقدير التوريد محددة من طرف صاحب المشروع في : 11 160 000,00 TTC احد عشر مليونا ومائة وستون ألف درهم مع احتساب الرسوم

كلفة الصيانة السنوية : 576 000,00 TTC خمسمائة و ستة وسبعون ألف درهم مع احتساب الرسوم

يجب أن يكون كل من محتوى وتقديم ملفات المتنافسين مطابقين لمقتضيات المواد 27 و29 و 31 من المرسوم الصادر في 9 ماي 2014 بتحديد شروط وأشكال إبرام صفقات الوكالة الوطنية للموانئ وكذا بعض القواعد المتعلقة بتدبيرها ومراقبتها.

يتعين على المتنافسين ايداع عروضهم بطريقة الكترونية و ذلك عن طريق بوابة الصفقات العمومية . www.marchespublics.gov.ma بناء على قرار الوزير المنتدب لدى وزارة الاقتصاد و المالية و المكلف بالميزانية رقم 1692.23 الصادر في 4 ذي الحجة 1444 (23 يونيو 2023) المتعلق بتجريد مساطر ابرام الصفقات العمومية من الصفة المادية .

الاجتماع لأجل زيارة الموقع محدد يومه : 11/09/2024 على الساعة الحادية عشر صباحا ب : ميناء أسفي المدينة

إن الوثائق المثبتة الواجب الإدلاء بها هي تلك المقررة في المادة 13 من نظام الاستشارة.

بالنسبة للمتنافسين الأجانب

- يجب على الشركات الأجنبية الإدلاء بالملف التقني طبقا لنظام الاستشارة.

للمتنافسين المغاربة

- نسخة طبق الأصل من شهادة التأهيل والتصنيف شركاتBTP مسلمة من طرف وزارة التجهيز والماء:

القطاع : K الكفاءة : K.5 الرتبة : 1

و الكفاءة : K.6 الرتبة : 1

AGENCE NATIONALE DES PORTS ANP DPSR

للمزيد من المعلومات يرجى الاتصال بمديرية ميناء اسفي والجهة- الهاتف: 29-42-46-24-05 -03-29-46-24-05 - 29-43-49-46 الفاكس :64-28-46-24-05

ع.س.ن /2518/إ.د

www.alittihad.info www.twitter.com/Alittihad_alichtirak www.facebook.com/Alittihad_alichtiraki jaridati@gmail.com

المملكة المغربية
وزارة الداخلية
ولاية جهة الدار البيضاء- سطات
عمالة إقليم سطات
دائرة ابن احمد الجنوبية
قيادة رأس العين
جماعة رأس العين الشاوية

اعلان بإيداع ونشر مشروع قرار يعلن ان المنفعة العامة تقضي بتخطيط
حدود الطرق العامة من طرف جماعة راس العين الشاوية (إقليم سطات) وفق
تصميم التهيئة القطاعي لحي الحمامية بجماعة راس العين الشاوية
وتعيين القطع الأرضية والمرموز لها:
Cp n° 1,2/CPr n°1,2,4,5/Rd n°3,4,5,6,11,13,15,16,18,19,23,23bis,24/Rue n°2,3,38,4,5,6
المراد نزع ملكيتها لهذه الغاية (الشطر الثاني)

طيلة مدة شهرين ابتداء من تاريخ نشر مشروع القرار الوارد نصه اسفله بالجريدة الرسمية عدد 5837 بتاريخ 11 شتنبر 2024

يودع ملف البحث والسجل المعد لتدوين الملاحظات والتصريحات رهن إشارة العموم بمقر جماعة راس العين الشاوية خلال أوقات العمل الإدارية بخصوص مشروع قرار يعلن ان المنفعة العامة تقضي بتخطيط حدود الطرق العامة من طرف جماعة راس العين الشاوية وتعيين القطع الأرضية المراد نزع ملكيتها لهذه الغاية وفق التصميم القطاعي لحي الحمامية (الشطر الثاني

الفصل الأول:
يعلن أن المنفعة العامة تقتضي بتحديد حدود الطرق العامة من طرف جماعة راس العيـــــن الشاوية (إقليم سطات)وفق تصميم التهيئة القطاعي لحي الحمامية (الشطر الثاني) وبتعيين القطع الأرضية المراد نزع ملكيتها لهذه الغاية بجماعة راس العين الشاوية (إقليم سطات)
الفصل الثاني:
تنزع بناء على ذلك ملكية القطع الأرضية اللازمة لهذه الغاية كما رسمت حدودها بحاشية ملونة مغاير بالتصميم الملحق بأصل هذا القرار وعينت في الجداول التالية.

CP n°1 مسر الراجلين1

ارقام القطع الأرضية بالتصميم	مراجعها العقارية	المساحة الاجمالية بالمتر المربع	أسماء الملاك أو الملاك المفترضين وعناوينهما	المساحة المراد نزع ملكيتها بالمتر المربع	طول الواجهة بالمتر المربع	مستطيل عرضه عشرة امتار وطوله مساويا لطول الواجهة	ربع البقعة الأرضية 25%	المساحة المجانية بالمتر المربع	دائنا الجماعة بالمتر المربع	منيا لفائدة الجماعة	ملاحظات
PL311	NI	4685	ورثة الحاج احمد ديان وورثة الحاج محمد الخزيري مركز راس العين	141.0	23.75	237.5	1171.3	237.5	0.0	96.5	
PL372	NI	4410	ورثة سعيد خيار	407.0	102.58	1025.8	1102.5	1025.8	0.0	618.8	
PL409	NI	8932	ورثة الحاج لفتال محمد مركز راس العين	274.0	55.00	550.0	2233.0	550.0	0.0	276.0	
PL410	T66887/15	132	يوسف التوزري بن الجيلالي بن بوشعيب	60.0	14.0	140.0	33.0	33.0	27.0	0.0	-لايوجد أحد الان بالرسم العقاري أي تقييد لحق عيني او لتحمل عقاري او لاي شرط على الملك والملك
PL412	NI	10209	فريق احمد ومن معه مركز راس العين	108.0	11.88	118.8	2552.3	118.8	0.0	10.8	
			المجموع					1965.1	27	1002.1	

CPr n°2 مسر الراجلين رقم2

ارقام القطع الأرضية بالتصميم	مراجعها العقارية	المساحة الاجمالية بالمتر المربع	أسماء الملاك أو الملاك المفترضين وعناوينهما	المساحة المراد نزع ملكيتها بالمتر المربع	طول الواجهة بالمتر المربع	مستطيل عرضه عشرة امتار وطوله مساويا لطول الواجهة	ربع البقعة الأرضية 25%	المساحة المجانية بالمتر المربع	دائنا للجماعة	منيا لفائدة الجماعة	ملاحظات
PL361	N.I	8954	ورثة الحاج محمد لفتال مركز راس العين	1210.7	118.8	1188.1	2238.5	1188.1	22.6	0.0	
PL360	N.I	10913	ورثة الحاج محمد لفتال مركز راس العين	128.0	20.5	204.9	2728.3	204.9	0.0	76.9	
PL363	N.I	10635	ثانوية الترابي	181.5	96.8	968.2	2658.8	968.2	0.0	768.70	
			المجموع					2361.2	22.6	863.6	

CPr n°1 مسر بأحجار الرصف رقم 1

ارقام القطع الأرضية بالتصميم	مراجعها العقارية	المساحة الاجمالية بالمتر المربع	أسماء الملاك أو الملاك المفترضين وعناوينهما	المساحة المراد نزع ملكيتها بالمتر المربع	طول الواجهة بالمتر المربع	مستطيل عرضه عشرة امتار وطوله مساويا لطول الواجهة	ربع البقعة الأرضية 25%	المساحة المجانية بالمتر المربع	دائنا للجماعة	منيا لفائدة الجماعة	ملاحظات
PL358	N.I	6737.11	بوشعيب مغيث مركز راس العين	89.4	15.93	159.3	1684.3	159.3	0.0	69.9	
PL359	N.I	10913.22	بوشعيب مغيث مركز راس العين	1247.9	300.42	3004.2	2728.3	2728.3	0.0	1480	
			المجموع					2887.6	0	1550.4	

CPr n°4 مسر بأحجار الرصف رقم4

ارقام القطع الأرضية بالتصميم	مراجعها العقارية	المساحة الاجمالية بالمتر المربع	أسماء الملاك أو الملاك المفترضين وعناوينهما	المساحة المراد نزع ملكيتها بالمتر المربع	طول الواجهة ب م2	مستطيل عرضه عشرة امتار وطوله مساويا لطول الواجهة	ربع البقعة الأرضية 25%	المساحة المجانية بالمتر المربع	دائنا للجماعة	منيا لفائدة الجماعة	ملاحظات
PL314	NI	4668.98	ورثة الحاج احمد ديان وورثة الحاج محمد الخزيري مركز راس العين	19.8	4.92	49.2	1171.2	49.2	0.0	29.4	
PL315	NI	9783.85	ورثة العيدي فريد مركز راس العين	413.4	106.73	1067.3	2446.0	1067.0	0.0	653.9	
PL316	T39943/15	3362	فريد الزهرة بنت محمد مركز راس العين	295.0	77.19	771.9	840.5	771.9	0.0	476.9	لايوجد أحد الان بالرسم العقاري أي تقييد لحق عيني اولتحمل عقاري او لاي شرط على الملك والملك
			المجموع					1888.1	0.0	1160.1	

CPr n°5 مسر بأحجار الرصف رقم5

ارقام القطع الأرضية بالتصميم	مراجعها العقارية	المساحة الاجمالية بالمتر المربع	أسماء الملاك أو الملاك المفترضين وعناوينهما	المساحة المراد نزع ملكيتها بالمتر المربع	طول الواجهة بالمتر المربع	مستطيل عرضه عشرة امتار وطوله مساويا لطول الواجهة	ربع البقعة الأرضية 25%	المساحة المجانية بالمتر المربع	دائنا للجماعة	منيا لفائدة الجماعة	ملاحظات
PL307	T59012/15	1973	فضلي فاطمة ومن معها	187.1	61.77	617.7	493.3	493.3	0.0	306.1	الرسم العقاري به: تقييدات
PL316	NI	1598	ورثة الحاج جيلالي مبروك مركز راس العين	27.2	6.87	68.7	399.5	68.7	0.0	41.5	
			المجموع					562	0.0	347.6	

CPr n°2 مسر بأحجار الرصف رقم 2

ارقام القطع الأرضية بالتصميم	مراجعها العقارية	المساحة الاجمالية بالمتر المربع	أسماء الملاك أو الملاك المفترضين وعناوينهما	المساحة المراد نزع ملكيتها بالمتر المربع	طول الواجهة بالمتر المربع	مستطيل عرضه عشرة امتار وطوله مساويا لطول الواجهة	ربع البقعة الأرضية 25%	المساحة المجانية بالمتر المربع	دائنا للجماعة	منيا لفائدة الجماعة	ملاحظات
PL362	N.I	8800	ورثة الحاج لفتال محمد مركز راس العين	393.7	54.25	542.5	2200.0	542.5	0.0	148.8	
			المجموع					542.5	0	148.8	

Rd n°3 طريق التهيئة رقم 3

ارقام القطع الأرضية بالتصميم	مراجعها العقارية	المساحة الاجمالية بالمتر المربع	أسماء الملاك أو الملاك المفترضين وعناوينهما	المساحة المراد نزع ملكيتها بالمتر المربع	طول الواجهة بالمتر المربع	مستطيل عرضه عشرة امتار وطوله مساويا لطول الواجهة	ربع البقعة الأرضية 25%	المساحة المجانية بالمتر المربع	دائنا للجماعة	منيا لفائدة الجماعة	ملاحظات
PL303	T8256/15	29760	عثمان الكتاني ومن معه مركز راس العين	241.9	32.24	322.4	7440.0	322.4	0.0	80.5	لايوجد أحد الان بالرسم العقاري أي تقييد لحق عيني اولتحمل عقاري او لاي شرط على الملك والملك
PL304	NI	1595	ورثة الحاج جيلالي مبروك	462.1	56.04	560.4	398.8	398.8	63.3	0.0	
PL305	NI	9688	ورثة العيدي فريد مركز راس العين	992.0	108.14	1081.1	2422.0	1081.4	0.0	89.4	
PL309	T77890/15	96	محمد لعماري بن محمد مركز راس العين	96.0	0.0	0.0	24.0	0.0	96.0	0.0	لايوجد أحد الان بالرسم العقاري أي تقييد لحق عيني اولتحمل عقاري او لاي شرط على الملك والملك
			المجموع					1802.6	159.3	169.9	

www.alittihad.info www.twitter.com/Alittihad_alichtirak www.facebook.com/Alittihad_alichtiraki jaridati@gmail.com

Rd n°4 طريق التهيئة رقم 4

أرقام القطع الأرضية بالتصميم	مراجعها العقارية	المساحة الإجمالية بالمتر المربع	أسماء الملاك أو الملاك المقترضين وعناوينهما	المساحة المراد نزع ملكيتها بالمتر المربع	طول الواجهة بالمتر المربع	مستطيل عرضه عشرة امتار وطوله مساويا لطول الواجهة	ربع البقعة الأرضية 25%	المساهمة المجانية بالمتر المربع	دائنا للجماعة	مدينا لفائدة الجماعة	ملاحظات
PL349	NI	494	ورثة مبروك الحاج جيلالي مركز راس العين	800	328.4	3284.7	1235.8	1235.8	0.0	435.8	
PL308	NI	383	ورثة العجدي فريد مركز راس العين	97.0	23.57	235.7	245.8	235.7	0.0	138.7	
PL350	NI	5293	ورثة الحاج بوشعيب فريد مركز راس العين	286.0	41.14	411.4	1323.3	411.4	0.0	125.4	
PL351	NI	946	ورثة علي بن جيلالي مركز راس العين	863.0	0.0	0.0	236.5	0.0	863.0	0.0	
PL357	NI	10807	ورثة الحاج محمد قنداز مركز راس العين	192	38.34	383.4	2701.8	383.4	0.0	91.4	
PL407	NI	880	ورثة عبد الله فريد مركز راس العين	56	31.70	317.0	220.0	220.0	0.0	164.0	
PL408	T59013/15	256	فاطنة فضلي ومن معها	0.0	12.15	121.5	64.0	64.0	0.0	64.0	
PL409	NI	105	غير معروف	0.0	21.0	210.0	26.3	26.3	0.0	26.3	
			المجموع					2576.6	863.0	1145.6	

Rd n°5 طريق التهيئة رقم 5

أرقام القطع الأرضية	مراجعها العقارية	المساحة الإجمالية بالمتر المربع	أسماء الملاك أو الملاك المقترضين وعناوينهما	المساحة المراد نزع ملكيتها بالمتر المربع	طول الواجهة بالمتر المربع	مستطيل عرضه عشرة امتار وطوله مساويا لطول الواجهة	ربع البقعة الأرضية 25%	المساهمة المجانية بالمتر المربع	دائنا للجماعة	مدينا لفائدة الجماعة	ملاحظات
PL382	N.I	5293.36	ورثة الحاج محمد فريد مركز راس العين	934.6	124.81	1248.1	1323.3	1248.1	0.0	313.5	
			المجموع					1248.1	0.0	313.5	

Rd n°6 طريق التهيئة رقم 6

أرقام القطع الأرضية بالتصميم	مراجعها العقارية	المساحة الإجمالية بالمتر المربع	أسماء الملاك أو الملاك المقترضين وعناوينهما	المساحة المراد نزع ملكيتها بالمتر المربع	طول الواجهة بالمتر المربع	مستطيل عرضه عشرة امتار وطوله مساويا لطول الواجهة	ربع البقعة الأرضية 25%	المساهمة المجانية بالمتر المربع	دائنا للجماعة	مدينا لفائدة الجماعة	ملاحظات
PL317	N.I	9688	ورثة العجدي فريد مركز راس العين	174	24.46	244.6	2422	244.6	0.0	70.6	
PL353	NI	1197.55	ورثة فريد الحسين مركز راس العين	573.4	45.0	450.0	299.4	299.4	274.1	0.0	
PL352	NI	5293	ورثة الحاج فريد بن بوشعيب مركز راس العين	43.9	31.44	314.40	1323.3	314.4	0.0	49.2	
PL318	T39943/15	3362	فريد الزهرة بنت بلعباس مركز راس العين	13.6	6.8	62.80	840.5	62.8	0.0	49.2	لايوجد لحد الآن بالرسم العقاري أي تقييد لحق عيني او لتحمل عقاري او لأي شرط على الملك والملاك
			المجموع					921.2	274.1	390.4	

Rd n°11 طريق التهيئة رقم 11

أرقام القطع الأرضية	مراجعها العقارية	المساحة الإجمالية بالمتر المربع	أسماء الملاك أو الملاك المقترضين وعناوينهما	المساحة المراد نزع ملكيتها بالمتر المربع	طول الواجهة بالمتر المربع	مستطيل عرضه عشرة امتار وطوله مساويا لطول الواجهة	ربع البقعة الأرضية 25%	المساهمة المجانية بالمتر المربع	دائنا للجماعة	مدينا لفائدة الجماعة	ملاحظات
PL312	N.I	4685	ورثة الحاج احمد ديان وورثة محمد الخزيري مركز راس العين	377.7	49.48	494.8	1171.3	494.8	0.0	117.1	
PL313	NI	9688	ورثة العجدي فريد مركز راس العين	229.6	25.72	257.2	2422.0	257.2	0.0	27.6	
PL387	NI	4410	ورثة سعيد خيدر مركز راس العين	497.5	14.57	145.7	1102.5	145.7	351.8	0.0	
			المجموع					897.7	351.8	144.7	

Rdn°13 طريق التهيئة رقم 13

أرقام القطع الأرضية بالتصميم	مراجعها العقارية	المساحة الإجمالية بالمتر المربع	أسماء الملاك أو الملاك المقترضين وعناوينهم	المساحة المراد نزع ملكيتها بالمتر المربع	طول الواجهة بالمتر المربع	مستطيل عرضه عشرة امتار وطوله مساويا لطول الواجهة	ربع البقعة الأرضية 25%	المساهمة المجانية بالمتر المربع	دائنا للجماعة	مدينا لفائدة الجماعة	ملاحظات
PL319	T43453/15	1550	احمد فضيل ومن معه مركز راس العين	65.0	4.0	40.0	387.5	40.0	25.0	0.0	الرسم العقاري به: تقييدات رهون
PL320	NI	8799	ورثة الحاج قنداز محمد مركز راس العين	224.0	23.29	232.9	2199.8	232.9	0.0	8.9	
PL321	NI	10209	فريق احمد ومن معه مركز راس العين	175.0	19.50	195.0	2552.3	195.0	0.0	20.0	
PL406	NI	3863	ورثة الزهرة بنت المعطي مركز راس العين	20.0	13.47	134.7	965.8	134.7	0.0	114.7	
			المجموع					601.9	25.0	143.6	

Rdn°15 طريق التهيئة رقم15

أرقام القطع الأرضية بالتصميم	مراجعها العقارية	المساحة الإجمالية بالمتر المربع	أسماء الملاك أو الملاك المقترضين وعناوينهم	المساحة المراد نزع ملكيتها بالمتر المربع	طول الواجهة بالمتر المربع	مستطيل عرضه عشرة امتار وطوله مساويا لطول الواجهة	ربع البقعة الأرضية 25%	المساهمة المجانية بالمتر المربع	دائنا للجماعة	مدينا لفائدة الجماعة	ملاحظات
PL329	NI	2282	ورثة عبد القادر القزيري مركز راس العين	31.4	19.33	193.3	570.5	193.3	0.0	162.0	
PL330	NI	1689	احمد المعاشي ومن معه مركز راس العين	568.0	80.52	805.2	422.3	422.3	145.8	0.0	
PL331	T61386/15	1504	لحسن كنسوسي ومن معه	345.6	57.66	576.6	376.0	376.0	0.0	30.4	الرسم العقاري ب تقييدات
PL332	NI	2794	سيف الدين عوكشة ومن معه مركز راس العين	554.4	92.38	923.8	698.5	698.5	0.0	144.1	
PL333	NI	3349	ورثة احمد عطي الله مركز راس العين	395.0	61.73	617.3	837.3	617.3	0.0	222.3	
PL410	NI	67	سماعيلي مصطفى مركز راس العين	00	8.32	83.2	16.8	16.8	0.0	16.8	
			المجموع					2324.2	145.8	575.7	

Rdn°18 طريق التهيئة رقم 18

أرقام القطع الأرضية بالتصميم	مراجعها العقارية	المساحة الإجمالية بالمتر المربع	أسماء الملاك أو الملاك المقترضين وعناوينهم	المساحة المراد نزع ملكيتها بالمتر المربع	طول الواجهة بالمتر المربع	مستطيل عرضه عشرة امتار وطوله مساويا لطول الواجهة	ربع البقعة الأرضية 25%	المساهمة المجانية بالمتر المربع	دائنا للجماعة	مدينا لفائدة الجماعة	ملاحظات
PL402	N.I	2402	كسرا سومية+خديجة+فتيحة مركز راس العين	92.6	19.11	191.1	600.5	191.1	0.0	98.5	
PL403	NI	75.57	ادريسي محمد مركز راس العين	75.0	0.0	0.0	18.9	0.0	75.0	0.0	
PL404	NI	101	بكباشي مينة مركز راس العين	43.4	6.13	61.3	25.3	25.3	18.2	0.0	
PL408	NI	54	كسرا سومية+خديجة+فتيحة مركز راس العين	23.5	3.50	35.0	13.5	13.5	10.0	0.0	
PL344	NI	2808	بكباشي مينة مركز راس العين	594.9	74.58	745.8	702.0	702.0	0.0	107.1	
			المجموع					931.9	103.2	205.6	

Rdn°23 bis طريق التهيئة رقم23 مكرر

أرقام القطع الأرضية بالتصميم	مراجعها العقارية	المساحة الإجمالية بالمتر المربع	أسماء الملاك أو الملاك المقترضين وعناوينهم	المساحة المراد نزع ملكيتها بالمتر المربع	طول الواجهة بالمتر المربع	مستطيل عرضه عشرة امتار وطوله مساويا لطول الواجهة	ربع البقعة الأرضية 25%	المساهمة المجانية بالمتر المربع	دائنا للجماعة	مدينا لفائدة الجماعة	ملاحظات
PL374	N.I	562	بوعزة مكناوي ومن معه مركز راس العين	126.0	16.0	160.0	140.5	140.5	0.0	14.5	
PL373	NI	1303	نعيمة الكوشي مركز راس العين	128.0	17.14	171.4	325.8	171.4	0.0	43.4	
PL401	NI	9070	ورثة عوكشة ومن معهم مركز راس العين	332.0	37.0	370.0	2267.5	370.0	0.0	38.0	
PL400	T23780/15	601	علم احمد مركز راس العين	138.0	19.0	190.0	150.3	150.3	0.0	12.3	الرسم العقاري به: رهون تقييدات حجوزات
			المجموع					971.9	0.0	108.2	

www.alittihad.info www.twitter.com/Alittihad_alichtirak www.facebook.com/Alittihad_alichtiraki jaridati@gmail.com

Rdn°24 الطريق التهيئة رقم 24

أرقام القطع الأرضية بالتصميم	مراجعها العقارية	المساحة الإجمالية بالمتر المربع	أسماء الملاك أو الملاك المفترضين وعناوينهما	المساحة المراد نزع ملكيتها بالمتر المربع	طول الواجهة بالمتر المربع	مستطيل عرضه عشرة امتار وطوله مساويا لطول الواجهة	ربع البقعة الأرضية 25%	المساهمة المجانية بالمتر المربع	دائنا للجماعة	مدينا لفائدة الجماعة	ملاحظات
PL394	N.I	1888	عوكشة مينة ومن معها مركز راس العين	322.6	16.74	167.4	472.0	167.4	155.2	0.0	
		المجموع						167.4	155.2	0.0	

Rnen°2 الزنقة رقم2

أرقام القطع الأرضية	مراجعها العقارية	المساحة الإجمالية بالمتر المربع	أسماء الملاك أو الملاك المفترضين وعناوينهم	المساحة المراد نزع ملكيتها بالمتر المربع	طول الواجهالمتر المربعية	مستطيل عرضه عشرة امتار وطوله مساويا لطول الواجهة	ربع البقعة الأرضية 25%	المساهمة المجانيةب بالمتر المربع	دائنا للجماعة	مدينا لفائدة الجماعة	ملاحظات
PL302	T8256/15	29760	عثمان القندالي ومن معه مركز راس العين	783.7	91.01	910.1	7440.0	910.1	0.0	126.4	الرسم العقاري به: تقييدات
PL348	N.I	871	ورثة عبدالله فريد مركز راس العين	241.4	23.0	230.0	217.8	217.8	23.6	0.0	
PL301	T63800/15	9331	قندال حفيظة بنت محمد مركز راس العين	838.5	105.04	1050.4	2332.8	1050.4	0.0	211.9	الرسم العقاري به: تقييدات
PL384	NI	4951	ورثة مبروك الحاج جيلالي مركز راس العين	58.8	4.96	49.6	1237.8	49.6	9.2	00	
			المجموع					2227.9	32.8	338.3	

Rnen°3 الزنقة رقم3

أرقام القطع الأرضية بالتصميم	مراجعها العقارية	المساحة الإجمالية بالمتر المربع	أسماء الملاك أو الملاك المفترضين وعناوينهم	المساحة المراد نزع ملكيتها بالمتر المربع	طول الواجهة بالمتر المربع	مستطيل عرضه عشرة امتار وطوله مساويا لطول الواجهة	ربع البقعة الأرضية 25%	المساهمة المجانية بالمتر المربع	دائنا للجماعة	مدينا لفائدة الجماعة	ملاحظات
PL310	NI	4685	ورثة الحاج احمد ديان وورثة الحاج محمد الخزيري مركز راس العين	1847.0	173.0	1730.0	1171.3	1171.3	675.8	0.0	
PL385	N.I	9784	ورثة العجدي فريد مركز راس العين	130.0	42.0	420.0	2446.0	420.0	0.0	290.0	
			المجموع					3617.3	675.8	290.0	

Rnen°4 الزنقة4

أرقام القطع الأرضية بالتصميم	مراجعها العقارية	المساحة الإجمالية بالمتر المربع	أسماء الملاك أو الملاك المفترضين وعناوينهما	المساحة المراد نزع ملكيتها بالمتر المربع	طول الواجهة بالمتر المربع	مستطيل عرضه عشرة امتار وطوله مساويا لطول الواجهة	ربع البقعة الأرضية 25%	المساهمة المجانية بالمتر المربع	دائنا للجماعة	مدينا لفائدة الجماعة	ملاحظات
PL364	NI	3446	موعيث فاطنة مركز راس العين	57.0	14.79	147.9	861.5	147.9	0.0	90.9	
PL354	N.I	6737	موعيث بوشعيب مركز راس العين	478.0	55.15	551.5	1684.3	551.5	0.0	73.5	
PL355	NI	10913	ورثة الحاج قندال محمد مركز راس العين	1397.0	221.05	2210.5	2728.3	2210.5	0.0	813.5	
PL356	NI	4410	ورثة سعيد خيار مركز راس العين	525.0	39.35	393.5	1102.5	393.5	131.5	0.0	
			المجموع					3303.4	131.5	977.9	

Ruen°5 الزنقة رقم5

أرقام القطع الأرضية بالتصميم	مراجعها العقارية	المساحة الإجمالية بالمتر المربع	أسماء الملاك أو الملاك المفترضين وعناوينهم	المساحة المراد نزع ملكيتها بالمتر المربع	طول الواجهة بالمتر المربع	مستطيل عرضه عشرة امتار وطوله مساويا لطول الواجهة	ربع البقعة الأرضية 25%	المساهمة المجانية بالمتر المربع	دائنا للجماعة	مدينا لفائدة الجماعة	ملاحظات
PL322	NI	8800	ورثة الحاج قندال محمد مركز راس العين	1253.0	117.19	1171.9	2200	1171.9	81.1	0.0	
PL385	N.I	10208	فريق احمد ومن معه مركز راس العين	29.0	4.28	42.8	2552.0	42.8	0.0	13.8	
			المجموع					1214.7	81.1	13.8	

Ruen°6 الزنقة رقم6

أرقام القطع الأرضية بالتصميم	مراجعها العقارية	المساحة الإجمالية بالمتر المربع	أسماء الملاك أو الملاك المفترضين وعناوينهم	طول الواجهة بالمتر المربع	مستطيل عرضه عشرة امتار وطوله مساويا لطول الواجهة	ربع البقعة الأرضية 25%	المساهمة المجانية بالمتر المربع	دائنا للجماعة	مدينا لفائدة الجماعة	ملاحظات
PL323	NI	3279	ورثة الحاج احمد الخزيري مركز راس العين	49.6	490.6	819.8	490.6	877.9	0.0	
PL324	N.I	3101	ورثة قندال جيلالي مركز راس العين	54.45	544.5	775.3	544.5	428.5	0.0	
PL325	N.I	3861	ورثة الزهرة بنت المعطي مركز راس العين	72.25	722.5	965.3	722.5	521.5	0.0	
PL383	N.I	1579	ورثة امحمد السويدي مركز راس العين	28.30	283.0	394.8	283.0	0.0	72.0	
PL326	N.I	10209	فريق احمدومن معه مركز راس العين	108.58	1085.8	2552.3	1085.8	2729.2	0.0	
PL327	N.I	8800	ورثة الحاج قندال محمد مركز راس العين	29.97	279.7	2200	279.7	69.1	0.0	
PL328	T63101/15	2966	الشتوي المصطفى مركز راس العين	57.23	772.3	741.5	572.3	947.7	0.0	
PL389	NI	2429	التجاني مينة راس العين	51.68	516.8	607.3	516.8	0.0	250.6	
			المجموع				4495.2	5573.8	322.6	

Rue n°38 الزنقة رقم38

أرقام القطع الأرضية بالتصميم	مراجعها العقارية	المساحة الإجمالية بالمتر المربع	أسماء الملاك أو الملاك المفترضين وعناوينهم	المساحة المراد نزع ملكيتها بالمتر المربع	طول الواجهة بالمتر المربع	مستطيل عرضه عشرة امتار وطوله مساويا لطول الواجهة	ربع البقعة الأرضية 25%	المساهمة المجانية بالمتر المربع	دائنا للجماعة	مدينا لفائدة الجماعة	ملاحظات
PL335	NI	888.0	محمد اليقين ومن معه مركز راس العين	272.1	29.93	299.3	222.0	222.0	50.1	0.0	
PL336	N.I	832	بوعزة اليقين ومن معه مركز راس العين	581.0	24.64	246.4	208.0	208.0	373.0	0.0	
PL334	NI	10208	فريق احمد ومن معه مركز راس العين	2003.0	120.68	1206.8	2552.0	1206.8	796.2	0.0	
PL337	R /31932 15	4807	جشرة عوكشة بنت بوشعيب ومن معه الدار البيضاء	623.8	30.64	306.4	1201.8	306.4	317.4	0.0	مطلب التحفيظ به: تقييدات
PL342	NI	657	ورثة شقروني احمد مركز راس العين	273.0	0.0	0.0	164.3	0.0	273.0	0.0	
PL365	NI	2685	ورثة شقروني احمد ومن معهم مركز را العين	1005.0	43.12	431.2	671.3	431.2	573.8	0.0	
PL369	NI	1888	عوكشة مينة ومن معها مركز راس العين	802.8	15.56	155.6	472.0	155.6	647.2	0.0	
PL367	NI	205	الحاج فرح مركز راس العين	165.7	10.33	103.3	51.3	51.3	114.4	0.0	
PL368	NI	3297	طاهر محمد مركز راس العين	569.0	36.01	360.1	824.3	360.1	208.9	0.0	
PL370	NI	4498	ورثة احمد عوكشة مركز راس العين	601.0	39.12	391.2	1124.5	391.2	209.8	0.0	
PL393	NI	68.0	ورثة عائشة شقروني مركز راس العين	44.0	8.2	82.0	17.0	17.0	27.0	0.0	
PL392	NI	3348	ورثة احمد عطي الله مركز راس العين	4.7	4.66	46.6	837.0	46.6	0.0	41.9	
			المجموع					3196.2	3590.8	41.9	

Rdn°19EXTENTION ET PARKING PAR 3 موقف السيارات طريق التهيئة رقم 19 (تمديد) Par3

أرقام القطع الأرضية بالتصميم	مراجعها العقارية	المساحة الإجمالية بالمتر المربع	أسماء الملاك أو الملاك المفترضين وعناوينهما	المساحة المراد نزع ملكيتها بالمتر المربع	طول الواجهة بالمتر المربع	مستطيل عرضه عشرة امتار وطوله مساويا لطول الواجهة	ربع البقعة الأرضية 25%	المساحة المجانية بالمتر المربع	دافتا الجماعة	مدينا لفائدة الجماعة	ملاحظات
PL346	T23779/15	628	عبد الرحيم علم مركز راس العين	274.0	34.28	342.8	157.0	157.0	117.0	0.0	الرسم العقاري به: رهون حجوزات تقييدات
PL347	T23780/15	75.57	احمد علم مركز راس العين	75.0	0.0	0.0	18.9	0.0	163.8	0.0	الرسم العقاري به: رهون حجوزات تقييدات
PL411	NI	614	ورثة شاقي محمد مركز راس العين	141.0	13.78	137.8	153.5	137.8	3.2	0.0	
PL412	NI	94	السعدية عوكشة مركز راس العين	86.0	6.53	65.3	23.5	23.5	62.5	0.0	
PL413	NI	9070	ورثة عوكشة ومن معهم مركز راس العين	130.6	32.55	325.5	2267.5	325.5	0.0	194.9	
المجموع								643.8	346.5	149.9	

Rdn°23 طريق التهيئة رقم 23

أرقام القطع الأرضية بالتصميم	مراجعها العقارية	المساحة الإجمالية بالمتر المربع	أسماء الملاك أو الملاك المفترضين وعناوينهم	المساحة المراد نزع ملكيتها بالمتر المربع	طول الواجهة بالمتر المربع	مستطيل عرضه عشرة امتار وطوله مساويا لطول الواجهة	ربع البقعة الأرضية 25%	المساحة المجانية بالمتر المربع	دافتا الجماعة	مدينا لفائدة الجماعة	ملاحظات
PL398	R31932/15	4807	بشرة عوكشة بنت إبوشعيب ومن معها الدار البيضاء	517.0	57.0	570.0	1201.8	570.0	0.0	53.0	مطلب التحفيظ به: تقييدات
PL397	NI	656	ورثة شقرون احمد مركز راس العين	12.0	0.0	0.0	164.0	0.0	12.0	0.0	
PL396	NI	2685	ورثة احمد شقرون ومن معهم مركز راس العين	28.0	0.0	0.0	671.3	0.0	28.0	0.0	
PL341	T84278/15	787	الشرقي عوكشة بن ادريس مركز راس العين	28.0	4.36	43.6	196.8	43.6	0.0	15.6	لايوجد أحد الآن بالرسم العقاري أي تقييد لحق عيني أو تحمل عقاري أو لأي شرط على الملك والملك
PL395	NI	1888	عوكشة مبنة ومن معها مركز راس العين	505.0	8.0	80.0	472.0	80.0	425.0	0.0	
PL343	NI	2808	بكباشي مبنة مركز راس العين	997.0	74.0	740.0	702.0	702.0	295.0	0.0	
PL371	NI	4500	ورثة احمد عوكشة مركز راس العين	542.0	53.0	530.0	1125.0	530.0	12.0	0.0	
PL345	T71985/15	263	وسف عوكشة بن الحاج بوشعيب مركز راس العين	43.0	11.0	110.0	65.8	65.8	0.0	22.8	لايوجد أحد الآن بالرسم العقاري أي تقييد لحق عيني أو تحمل عقاري أو لأي شرط على الملك والملك
PL376	NI	9070	ورثة عوكشة ومن معهم مركز راس العين	1652.0	111.0	1110.0	2267.5	1110.0	515.0	0.0	
PL375	NI	28092	ورثة احمد عوكشة مركز راس العين	183.0	13.66	136.6	7023.0	136.6	46.6	0.0	
المجموع								1323.8	1333.4	91.4	

Rdn°16 طريق التهيئة رقم 16

أرقام القطع الأرضية بالتصميم	مراجعها العقارية	المساحة الإجمالية بالمتر المربع	أسماء الملاك أو الملاك المفترضين وعناوينهما	المساحة المراد نزع ملكيتها بالمتر المربع	طول الواجهة بالمتر المربع	مستطيل عرضه عشرة امتار وطوله مساويا لطول الواجهة	ربع البقعة الأرضية 25%	المساحة المجانية بالمتر المربع	دافتا الجماعة	مدينا لفائدة الجماعة	ملاحظات
PL338	N.I	10209	فريق احمد ومن معه مركز راس العين	35.0	11.97	119.7	2552.3	119.7	0.0	84.7	
PL339	NI	3553	قنال محمد وبوعزة سميح مركز راس العين	1044.8	93.91	939.1	888.3	888.3	156.6	0.0	
PL340	T100709/15	3096	فريق احمد بن محمد ومن معه مركز راس العين	451.1	45.66	456.6	774.0	456.6	0.0	5.5	الرسم العقاري به: تقييدات
المجموع								1464.6	156.6	90.2	

الفصل الثالث:

يعهد الى رئيس جماعة راس العين الشاوية تنفيذ هذا القرار الذي ينشر بالجريدة الرسمية.

ع.س.ن /2511/إ.د

المملكة المغربية
الوكالة الوطنية للموانئ
مديرية ميناء أسفي والجهة

إعلان عن طلب منافسة مفتوح رقم
04/DDR-DPSR/2024

جلسة عمومية

في يوم الاثنين 23 شتنبر 2024 على الساعة الحادية عشرة وتصف صباحا سيتم في مكاتب مديرية ميناء أسفي والجهة، فتح الأظرفة المتعلقة بطلب منافسة مفتوح (03) ثلاث رخص متعلقة بـ :

مزاولة نشاط الحراسة بموانئ أسفي باستثناء الحراسة على متن البواخر.

- تسحب ملفات طلب المنافسة مجانا عن طريق البريد الالكتروني، و ذلك من خلال ارسال طلب السحب (مطبوع بخلو التنافس)الى البريد التالي : amp-ho-safi@amp.org.ma.

الضمان المؤقت محدد في مبلغ عشرة الاف درهم (10 000,00 درهم).

يجب أن يكون محتوى ملفات المتنافسين مطابقا لمقتضيات المادة 6 من نظام الاستشارة الخاص بطلب العروض ويمكن المتنافسين:

- إما إيداع مكاتبهم مقابل وصل، بمكاتب الضبط بمقر مديرية ميناء أسفي والجهة للوكالة الوطنية للموانئ بميناء أسفي الصيادة.
- إما إرسالها عن طريق البريد المضمون بإشعار بالاستلام إلى العنوان التالي:

الوكالة الوطنية للموانئ
مديرية ميناء اسفي والجهة
مديرية ميناء اسفي الصيادة
ص.ب 39 اسفي

- إما تسليمها مباشرة لرئيس لجنة فتح الأظرفة عند بداية الجلسة وقبل فتح الأظرفة.

وللمزيد من المعلومات المرجو الاتصال بـ:
الوكالة الوطنية للموانئ
مديرية ميناء أسفي والجهة – قسم التجهيز والتقنين
الهاتف : 03 29 46 524 212+ / 42 46 524 212+
الفاكس : 64 28 46 05

ع.س.ن /2500/إ.د

ONCF

المكتب الوطني للسكك الحديدية
قطب مشاريع الخطوط الفائقة السرعة
مديرية المساندة

إعـلان عـن تأجيل اخر اجل لتسليم العروض
طلب عروض مفتوح رقم S037/PLGV

LIGNE À GRANDE VITESSE KENITRA/MARRAKECH :
PRESTATIONS DE CONTRÔLE EXTÉRIEUR TOPOGRAPHIQUE
LOT N°1 : KENITRA (Base de maintenance/Sidi Ichou) - AIN SEBAA
LOT N°2 : AIN SEBAA-NOUACEUR
LOT N°3 : NOUACEUR- MARRAKECH

ينهي مدير المساندة الى علم المتنافسين بان تاريخ تسليم العروض المتعلقة بطلب العروض المشار إليه قد أجل الى يوم **10 اكتوبر 2024** على الساعة التاسعة صباحا.

ع.س.ن /2510/إ.د

ONCF

المملكة المغربية
المكتب الوطني للسكك الحديدية
قطب المالية والحكامة والمشتريات
مديرية المشتريات

طلب عروض مفتوح رقم T5815/PIC

إعلان عن تأجيل تاريخ آخر أجل لايداع العروض

تنهي السيدة مديرة المشتريات إلى علم المتنافسين المعنيين بأن تاريخ آخر أجل لإيداع العروض المتعلقة بطلب العروض رقم **T5815/PIC** من أجل ما يلي :

Travaux de maintenance des sous stations et des postes de sectionnement sur les parcours des districts 311 SS et 321 SS de la DRIC Nord

المقرر في 04 شتنبر 2024، قد تم تأجيله إلى **11 شتنبر 2024** على الساعة التاسعة صباحا (حسب التوقيت المحلي).

ع.س.ن /2521/إ.د

www.alittihad.info www.twitter.com/Alittihad_alichtirak www.facebook.com/Alittihad_alichtiraki jaridati1@gmail.com

إعداد: أبو سلمى

abousalma10@gmail.com

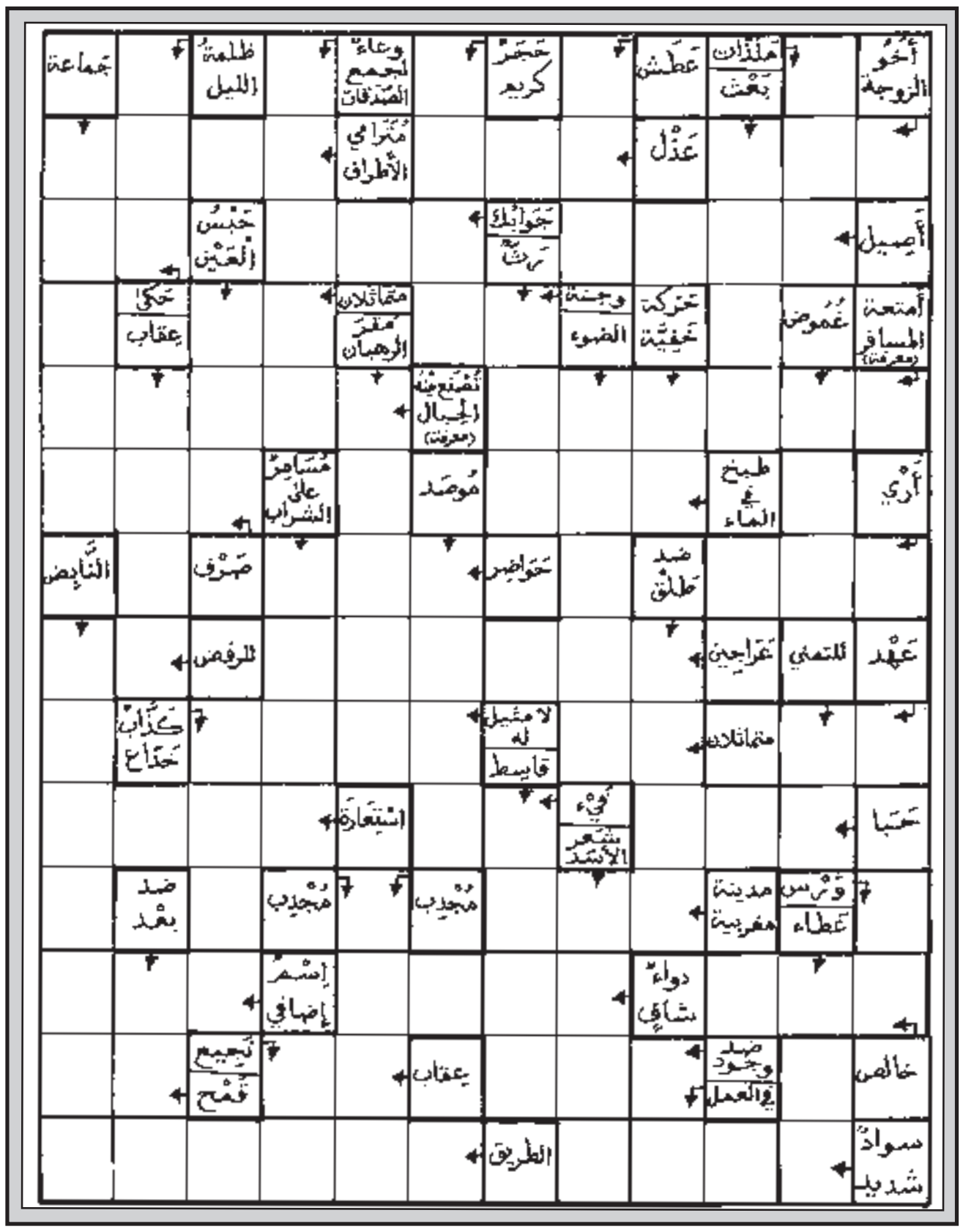

الشبكة المزدوجة

أبو سلمى

هذه شبكة ثنائية اللغة، فالتعاريف بالفرنسية أمّا الحلول المطلوبة فهي بالعربية...
نرجو، إذن، أن تكون هذه «الازدواجية» مصدرا للتسلية المفيدة وللفائدة المسلية...

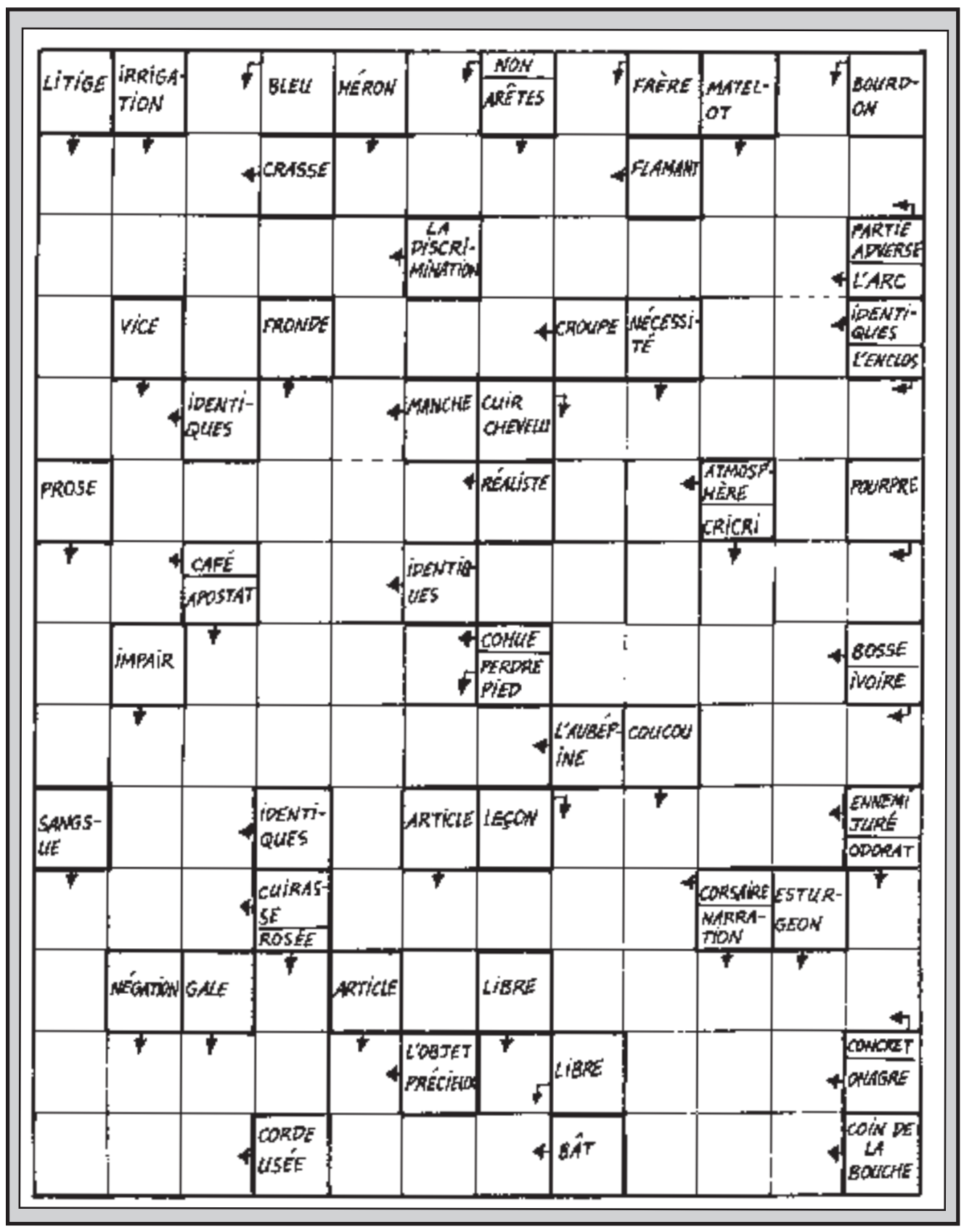

سودوكو سهلة

	4		3					1
1		9	2	6	7	3		
5	6	3						
2					1	6		9
8		5	6		3	2		4
4		6	9					7
						1	5	8
		1	8	5	9	4		3
3					2		7	

سودوكو متوسطة

	3		9			5		
			8		5	7	3	1
		5	3					6
				8	9	6		4
6			7		4			3
9		4	2	6				
8					2	3		
4	1	2	5		7			
		7			8		2	

سودوكو صعبة

2		5			1			6
8		7				9	1	
			6	4				
	2		1			3		8
1		9			6		5	
				7	2			
	3	2				6		9
5			8			2		1

حل سودوكو سهلة

2	1	9	7	8	5	3	6	4
5	3	7	4	6	2	8	1	9
8	4	6	9	3	1	2	5	7
6	9	4	5	7	3	1	8	2
7	5	2	1	4	8	9	3	6
3	8	1	2	9	6	7	4	5
4	2	8	3	5	7	6	9	1
1	6	5	8	2	9	4	7	3
9	7	3	6	1	4	5	2	8

حل سودوكو متوسطة

1	3	8	9	7	6	5	4	2
2	6	9	8	4	5	7	3	1
7	4	5	3	2	1	9	8	6
5	2	3	1	8	9	6	7	4
6	8	1	7	5	4	2	9	3
9	7	4	2	6	3	1	5	8
8	5	6	4	9	2	3	1	7
4	1	2	5	3	7	8	6	9
3	9	7	6	1	8	4	2	5

حل سودوكو صعبة

1	6	9	5	3	8	7	2	4
5	7	4	2	9	6	1	8	3
8	2	3	4	1	7	5	9	6
9	3	7	1	6	4	2	5	8
6	5	2	8	7	9	3	4	1
4	8	1	3	5	2	6	7	9
2	1	5	9	8	3	4	6	7
7	4	8	6	2	1	9	3	5
3	9	6	7	4	5	8	1	2

حل الشبكة المزدوجة

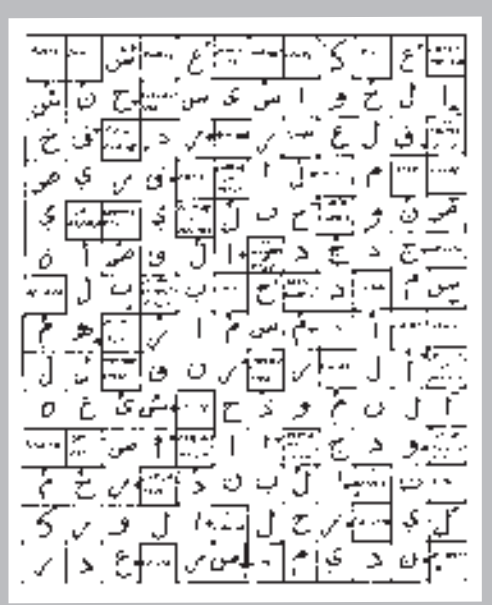

حل المسهمة

الدفاع الجديدي يتطلع لتفادي أخطائه السابقة

بعد عودته إلى قسم الصفوة للبطولة الوطنية الاحترافية، يتطلع فريق الدفاع الجديدي إلى التوقيع على بداية موفقة، وتفادي كبوة الموسم ما قبل الماضي، التي هوت به إلى القسم الثاني.

ولتحقيق هذا المبتغى، جدد الفريق الجديدي عقد مدربه البرتغالي، جورج بيشاو دو سانتوس، الذي حقق معه العودة إلى القسم الأول، واستأنف تداريبه مبكرا لبلوغ الجاهزية البدنية، التي ستمكن اللاعبين من خوض مشوار طويل، ستشتد فيه المنافسة بين أندية تسعى إلى إحراز اللقب، وأخرى تطمح إلى الحفاظ على مكانتها بقسم الأضواء.

ولهذا الغرض أجرى الفريق مباراتين إعداديتين، فاز فيهما على اتحاد يعقوب المنصور وشباب المحمدية، ووقف المدرب خلالهما على مدى جاهزية اللاعبين، قبل الشروع في انتداب لاعبين لسد الخصاص في بعض الخطوط، في انتظار قص شريط بداية البطولة.

وفي هذا الإطار عملت اللجنة التقنية بتنسيق مع المدرب على انتداب لاعبين حسب مراكز الخصاص، واضعة في عين الاعتبار مسألة الإمكانيات المادية المتوفرة، سيما أن إدارة الفريق الجديدي تواصل مجهوداتها لحل المشاكل المالية العالقة لرفع المنع.

الدفاع الدكالي يستعيد مكانته بين الكبار

www.alittihad.info www.twitter.com/Alittihad_alichtirak www.facebook.com/Alittihad_alichtiraki jaridati1@gmail.com

الوداد يقتحم سوق الانتقالات بقوة من أجل تعويض إحباط الموسم الماضي

الحارس عبد العالي المحمدي أبرز الوافدين على الوداد

إبراهيم العماري

دخل فريق الوداد الرياضي سوق الانتقالات بقوة كبيرة، بعدما تمكن من ضم 16 لاعبا جديدا، في خطة من الإدارة والطاقم التقني لتغيير جلد الفريق، وتأهيله لدخول غمار التنافس على لقب الدوري الاحترافي، بعد موسم متواضع فقد خلاله الرهان على كل الواجهات التي راهن عليها.

ورغم أن الفريق الأحمر كان ممنوعا من التعاقدات، بالنظر إلى كم النزعات التي ناهزت ملياري سنتيم، إلا أنه باشر سلسلة من التعاقدات، بغاية توفير مجموعة بشرية، قادرة على تلبية انتظارات الجماهير المتعطشة.

وبالموازاة مع هذه التعاقدات فتحت الإدارة الودادية مفاوضات شاقة مع ذوي الحقوق (فرق ولاعبين) من أجل التوصل إلى اتفاقات في هذه الإطار، وهي الآن بصدد وضع اللمسات الأخيرة على ملف رفع المنع، وتأهيل الوافدين الجدد، بغاية دخول الموسم الجديد بأحلام كبيرة.

وحسب مصادر مطلعة، فقد وفرت إدارة الوداد أزيد من 500 مليون سنتيم، هي مستحقات أحكام نهائية لفائدة سفيان كركاش، الذي حصل على حكم نهائي بقيمة تفوق 300 مليون سنتيم، وفريق حسنية أكادير الذي يطالب بـ 114 مليون سينتم، ونادي كورتريك البلجيكي، الذي ظل ينتظر 110 ملايين سنتيم من صفقة انتقال الكاميروني لامكيلزي، فضلا عن يحيى ندراني (16 مليون سنتيم)، وكارتييه ديمبلي (17 مليون سنتيم).

وبمجرد تسديد هذه المبالغ المالية رباطت الإدارة الودادية اتصالاتها بالعصبة الاحترافية لكرة القدم قصد إخبارها بالموضوع، والبدء في إجراءات رفع المنع، خاصة وأن الفريق الأحمر أكد للعصبة أن المبالغ المتبقية لم تصدر في شأنها أحكام نهائية، وسيعمل على تسديدها فور استكمال المسطرة الجارية.

وبلغت تعاقدات الوداد الرياضي إلى حدود صباح أمس الثلاثاء، 16 لاعبا، نصفهم من خارج المغرب (ثلاثة مغاربة لعبوا بالدوري الفرنسي، آخرهم نسيم الشاذلي، الذي أعلن الفريق الأحمر ضمه صباح أمس الثلاثاء، وآخر من إسبانيا، وصفقة من كندا، وأخرى من البرازيل، وجنوب إفريقيا، وصفقتين من السعودية) .

ويفاوض الفريق الودادي اللاعب المغربي عبد المنعم بوطويل، الذي فك ارتباطه بفريق صن داونز الجنوب إفريقي، حيث يجهز له عرضا ماليا يقارب 800 مليون سنتيم، كما يسابق الزمن لاستعارة المهدي موباريك، لاعب العين الإماراتي، المتوج خلال الموسم الماضي بالثنائية رفقة الرجاء الرياضي.

وفي المقابل، بلغ عدد المغادرين 19 لاعبا يتقدمهم العميد يحي جبران وأيوب العملود، والشرقي البحري وإسماعيل البحري ومحمد أوناجم والموريتاني محسن بدة، الذي وقع للرجاء، وأمين فرحان، الطي ودع الجماهير الحمراء برسالة مؤثرة، بعد أربع سنوات، حقق خلالها العديد من الألعاب محليا وقاريا.

وفك الفريق الودادي أيضا ارتباطه مساء الاثنين مع اللاعب بدر غدراين، حيث أعلن على صفحته الرسمية عن توصل الطرفين إلى صيغة توافقية لفسخ العقد، قبل أن يوجه له رسالة شكر عن اللحظات الرائعة التي جمعت الطرفين، في سفر رياضي لن ينسى، وكذا التضحيات والشغف اللذان أبت عنهما.

وانخرط الفريق الأحمر في تحضيراته، تحت قيادة المدرب، رولاني موكوينا، الذي سيخوض تجربته الأولى خارج بلده جنوب إفريقيا، والذي سبق له أن أعلن جاهزيته لرفع التحدي رفقة الوداد.

يذكر أن الفريق الأحمر سيقص شريط الموسم الجديد بمواجهة المغرب الفاسي يوم الجمعة المقبل، بداية من التاسعة ليلا.

الجيش الملكي يدخل الموسم الجديد بتغييرات كبيرة

يدخل فريق الجيش الملكي غمار الموسم الجديد 2024 – 2025، واضعا نصب أعينه تجاوز مرارة فقدان لقب البطولة الوطنية خلال الموسم الماضي، والذي حسمه الرجاء الرياضي بعد صراع محتدم امتد إلى آخر دورة، ويمني فريق العاصمة النفس بعودة سريعة للواجهة واستعادة اللقب الذي حمل درعه الموسم ما قبل الماضي.

وفي سيناريو مثير، اضطر الجيش الملكي للتنازل عن صدارة البطولة في موسم 2023 – 2024، بعد أن تمسك بها طويلا، ليعلن الاستسلام في آخر المطاف أمام الرجاء، الذي فاز بلقب البطولة بفارق نقطة واحدة، لتتبخر آمال العساكر في الاحتفاظ باللقب.

ورغم خسارته لرهان الفوز بدرع البطولة، إلا أن النادي العسكري وقع على موسم متميز، حيث حقق 22 فوزا و5 تعادلات وتعرض لثلاث هزائم فقط، كانت أمام كل من اتحاد تواركة (1 – 2)، وأولمبيك آسفي (1 – 0) وأمام حسنية أكادير (1 – 2).

وكان بإمكان فريق العاصمة أن يرد الصاع للرجاء بعد أسبوعين من خسارته لقب البطولة، بالتتويج بكأس العرش (موسم 2022 – 2023)، لكنه استسلم للهزيمة بنتيجة هدفين لواحد، مما جعله يفقد لقبين في غضون أيام قليلة.

ويأمل الجيش الملكي أن يدخل الموسم الجديد، بحالة ذهنية إيجابية، حاملا طموحات كبيرة للعودة إلى التتويج من جديد بلقب البطولة، بعد أن فاز بها خلال موسم 2022 – 2023.

ومن أجل تحقيق هدفه المعلن بالفوز باللقب، قرر النادي العسكري إجراء تغييرات همت العارضة التقنية، حيث تعاقد مع المدرب البولندي تشيسلاف ميشنيفيتش في إطار عقد يمتد لعامين.

وسيكون أمام ميشنيفيتش، الذي تولى قيادة المنتخب البولندي خلال مونديال قطر 2022، مهمة ليست باليسيرة، إذ أنه مطالب بتقديم أداء أفضل مما قدمه سلفه التونسي نصر الدين نابي، وتحقيق نتائج جيدة مع نادي العاصمة.

وبالإضافة إلى تغيير المدرب، كان الجيش الملكي نشيطا للغاية خلال فترة الانتقالات الصيفية، حيث عزز تشكيلته لموسم 2024 – 2025 بما لا يقل عن ثمانية لاعبين جدد.

وبذلك تمكن النادي العسكري من الحصول على خدمات أنس باش (الفتح الرباطي)، يوسف الفحلي (نهضة بركان)، وأكرم النقاش (اتحاد تواركة)، وهشام أبو سفيان (الوداد الرياضي).

وبالإضافة إلى ذلك، ضم أربعة لاعبين أجانب إلى صفوفه، ويتعلق الأمر بالكونغوليين هينوك إينونغا باكا (سيمبا)، جويل بيا (تي بي مازيمبي)، الأنغولي أوغوستو كارنيرو (بترو أتلتيكو)، والموريتاني الحسن حوبيب (نادي الزوراء الرياضي).

وبالإضافة إلى هذه التعزيزات الجديدة، مدد الفريق عقد قائده ربيع حريمات لثلاثة مواسم إضافية. ومع انتهاء عقده في يونيو 2024، سيواصل حريمات، أحد أبرز لاعبي الجيش الملكي في السنوات الأخيرة، مغامرته مع النادي العسكري حتى عام 2027.

وسيواجه نادي العاصمة في الموسم الجديد تحديا مهما يتمثل في القدرة على تحقيق الانسجام بين لاعبيه الجدد تحت قيادة مدرب جديد، مطالب بوضع بصمته على الفريق من خلال أسلوب لعب ممتع وفعال.

الفحلي يعزز الكتيبة العسكرية

أخبار الساحة

الغابون تختار لاعبيها لمواجهة المنتخب الوطني

كشف مدرب منتخب الغابون لكرة القدم، تييري مويوما، أول أمس الاثنين، عن قائمته التي تضم 24 لاعبا تم اختيارهم لخوض مباراتي المغرب وإفريقيا الوسطى ضمن تصفيات كأس أمم إفريقيا، التي ستقام بالمغرب في الفترة الممتدة من 21 دجنبر 2025 إلى 18 يناير 2026.

ويواجه «الفهود»، برسم الجولة الأول من هذه التصفيات، «أسود الأطلس» يوم 6 شتنبر المقبل بأكادير قبل أن يستقبلوا، في الجولة الثانية، منتخب إفريقيا الوسطى يوم 10 شتنبر بفرانسفيل.

وتشهد قائمة منتخب الغابون، التي تميزت على الخصوص باستدعاء المهاجم الشاب رودي جونيور إيفاغي، لأول مرة، وعودة إيدلين إيسانغ ماتوتي وسيرجي نغوالي، حضور المهاجم بيير إيمريك أوباميانغ، المنتقل مؤخرا إلى نادي القادسية السعودي.

في ما يلي قائمة اللاعبين 24 الذين تم استدعاؤهم:

حراسة المرمى: أنس نجوبي، لويس مبابا، لويك أوونو.

الدفاع: برونو إيكويل مانغا، أرون أبيدانغوي، جيمس إيكومي، أليكس موكيتو، يانيس مبيمبا، ميشيل مبولا، أنتوني أويونو، جيريمي أويونو.

وسط الميدان: ديفيد سامبيسا، إريك بوكوم، روي مونينغ، جيلور كانغا كاكو، ماريو ليمينا، سيرجي نغوالي، دوشامب نزينغوي.

الهجوم: بيير إيمريك أوباميانغ، دينيس بوانغا، جيم أليفينا، رودي جونيور إيفاغي، إدلين إيسانج ماتوتي، جيريمي أوبوني.

الزمالك يخطط للتعاقد مع محمود بنتايك

أعلنت تقارير إعلامية فرنسية أن نادي الزمالك اقترب من إبرام أول صفقة له في سوق الانتقالات الصيفية على مستوى اللاعبين الأجانب، حيث يضع اللاعب المغربي محمود بنتايك على رأس اهتماماته.

ومن المنتظر ان يكون اللاعب السابق للرجاء الرياضي قد وصل امس الثلاثاء إلى القاهرة، تمهيداً لإتمام تعاقده مع العملاق المصري، لموسم واحد على سبيل الإعارة.

ويرتبط محمود بنتايك بعقد مع سانت إيتيان حتى يونيو 2026، بعدما انتقل إلى الفريق في صيف 2023 قادماً من الرجاء البيضاوي.

ويشغل اللاعب، البالغ من العمر 24 عاماً، مركز الظهير الأيسر، حيث يسعى الزمالك إلى تعويض غياب أحمد فتوح الذي يواجه مشكلة قضائية، على إثر حادث سير أسفر عن تسببه في قتل رجل شرطة.

هزيمة ثانية لمنتخب الطائرة ببطولة إفريقيا لأقل من 18 سنة

سعيد العلوي

مني المنتخب الوطني المغربي لأقل من 18 (ذكورا) المشارك في البطولة الإفريقية للكرة الطائرة، التي تدور بتونس إلى غاية نهاية هذا الشهر، بهزيمة جديدة، هي الثانية له في هذه البطولة، بعد سقط في اللقاء الأول بثلاثية نظيفة أمام منتخب مصر.

وتعثر الفريق المغربي، أول أمس الاثنين، أمام منتخب الجزائر في المباراة الثالثة بسذاجة كبيرة ، بعدما حقق الفوز في اللقاء الثاني أمام المنتخب الرواندي، أضعف حلقة في البطولة.

وكانت المباراة أمام الجزائر متكافئة، بعدما انتصر كل منتخب في شوطين، ليتم الاحتكام إلى جولة فاصلة، عجز فيها الطاقم التقني الوطني عن إحباط مخططات المنتخب الجزائري، ليكون التعثر بفارق كبير (15 مقابل 8)، وهي نتيجة توضح بجلاء سوء التدبير التقني ل هذه الجولة الحاسمة.

المنتخب النسوي لأقل من 20 سنة يفوز على فيجي

فاز المنتخب المغربي لكرة القدم النسوية لأقل من 20 سنة، على منتخب فيجي بهدفين للاشيء، في المباراة الودية التي جمعتهما أول أمس الاثنين بمدينة ألاخويلا بكوستاريكا، استعدادا لنهائيات كأس العالم – كولومبيا 2024، التي ستنطلق في 31 غشت الجاري.

وسجلت أهداف النخبة الوطنية كل من هاجر سعيد في الدقيقة 65، وضحى المدني في الدقيقة 80.

وكانت قرعة نهائيات كأس العالم لكرة القدم النسوية لأقل من 20 سنة، المزمع تنظيمها بكولومبيا (من 31 غشت إلى 22 شتنبر) قد أوقعت المنتخب الوطني في المجموعة الثالثة إلى جانب منتخبات إسبانيا، والولايات المتحدة الأمريكية، والبارغواي.

وستستهل النخبة الوطنية مشاركتها في هذه المنافسة العالمية، بمواجهة منتخب الباراغواي يوم الأحد فاتح شتنبر بكالي.

الاربعاء 28 غشت 2024 الموافق 23 صفر 1446العدد 13.827

الأخيرة

الاتحاد الاشتراكي

Al Ittihad Al Ichtiraki

www.alittihad.info www.twitter.com/alittihad_alichtirak www.facebook.com/alittihad_alichtiraki jaridati1@gmail.com

إقصاء الفنان ابراهيم معلوف عن لجنة تحكيم مهرجان دوفيل في فرنسا

أعلنت المديرة الجديدة لمهرجان دوفيل للسينما الأميركية في فرنسا، أن عازف البوق الفرنسي اللبناني إبراهيم معلوف لم يعد عضوا في لجنة التحكيم، بسبب "انزعاج في الفريق" مرتبط باتهامات سابقة بالاعتداء الجنسي برئ منها الفنان قبل سنوات.

وأوضحت أود إسبير في مقابلة مع صحيفة "لا تريبون ديمانش" الفرنسية أنها "اتخذت القرار الصعب" بـ"إقصاء إبراهيم معلوف عن لجنة التحكيم".

وقالت "لقد أصبح وجود إبراهيم معلوف موضع إشكال متزايد لناحية الإدارة الجيدة والهادئة للمهرجان الذي يحتفل بالذكرى الخمسين لانطلاقه، وهي أيضا نسختي الأولى التي أرغب في إقامتها بوضوح وشفافية"، وذلك قبل أقل من أسبوعين من انطلاق هذه النسخة المقررة في الفترة من 6 إلى 15 سبتمبر.

وكان إبراهيم معلوف قد ات هم قبل سنوات بالاعتداء الجنسي على قاصرة، وهي قضية تمت تبرئته فيها عام 2020.

وأسفت فاني كولان، محامية معلوف، في رسالة إلى وكالة فرانس برس مساء السبت، لكون "مهرجان دوفيل قد ضح ى بشخص بريء على مذبح المبدأ الأسمى +العرض يجب أن يستمر+ the show must go on من أجل مصالح تجارية".

وقالت "طلب المهرجان من إبراهيم معلوف +الانسحاب بهدوء+، وهو ما رفضه بوضوح"، مضيفة "هذا في الواقع تجاهل لتبرئته وللاعتراف علنا ببراءته، وهو سيحارب بالعلانية نفسها وأمام المحاكم هذا الإقصاء الظالم والمهين لأصحابه".

وأوضحت أود إسبير أنه "عند الإعلان عن أعضاء لجنة التحكيم في الثامن من غشت، س جلت ردود فعل كثيرة على شبكات التواصل الاجتماعي وفي وسائل الإعلام، وساد انزعاج في الفريق، الذي تضرر بالفعل من القضية السابقة".

وكانت إسبير قد تسل مت رئاسة المهرجان خلفا لبرونو بارد الذي استقال من منصبه بعد اتهامات بالاعتداء الجنسي نشرها موقع "ميديابارت" الإخباري الفرنسي.

وأضافت رئيسة مهرجان دوفيل أنه "في بداية المهرجان، سننشر ميثاقا ضد العنف الجنسي والعنف القائم على النوع الاجتماعي، لتجنب جميع أشكال إساءة استخدام السلطة، حتى بما يتخطى نطاق حركة +مي تو+ (المناهضة للعنف الجنسي)، وسنكون يقظين للغاية بشأن هذه المواضيع في المستقبل".

نساء بدويات يروين صدمتهن بعد تعرضهن لاعتداء من مستوطنين

تعجز لميس الجعار 22 (عاما)، العربية البدوية حاملة الجنسية الإسرائيلية، عن النوم منذ تعر ضها لهجوم على أيدي مستوطنين هاجموها مع شقيقاتها وأحرقوا سيارتهن في الضفة الغربية المحتلة... كلما أغمضت عينيها، ترى وجوه مهاجميها وتستيقظ مذعورة.

وتروي رغدة الجعار لوكالة فرانس برس "ضللنا الطريق، وصادفنا سيارة تحمل لوحة اسرائيلية فسألنا سائقها باللغة العبرية عما إذا كانت الطريق تؤدي الى نابلس فرد بالإيجاب. لكن ما إن تقد منا قليلا، أيقننا أنها ليست الطريق، فحاولنا العودة، لكن ذلك السائق سد لنا الشارع بسيارته".

وتتابع "فوجئنا بعد ذلك بأن مجموعة مستوطنين يلاحقوننا ويرشقوننا بالحجارة من الخلف، وآخرين من التلال. لا أذكر من شدة الخوف كم كان عددهم. أحاط بنا نحو عشرة مستوطنين مسلحين، وبعد أن تحطمت السيارة وتحطم زجاجها، رشونا بالغاز ونحن فيها".

ووصفت الشرطة الإسرائيلية ما حصل ب"الحادث الخطير" الذي استخدمت فيه "الحجارة" و"التهديد بالسلاح" و"إحراق" السيارة، بعد "دخول عن طريق الخطأ" الى نقطة غفعات رونين الاستيطانية.

واعتقلت الشرطة وجهاز الأمن العام (شين بيت) "أربعة مشتبه بهم" على خلفية "هذا الاعتداء الخطير".وتقول لميس إن أحد المستوطنين "رش الغاز في وجه طفلتي، وقلت له حرام عليك، فوجه رشاشه نحو رأسها".

وغفعات رونين جزء من مستوطنة هار براخا اليهودية جنوب نابلس، ويسيطر عليها "شباب التلال"، وهو تنظيم يهودي ديني متطرف يطالب بأن تصبح الضفة الغربية أرضا يهودية.

وتضيف رغدة "بدأ الدم يسيل من رأسي من الخلف بعد أن أصبت بحجر. كنت على اتصال مع الشرطة الإسرائيلية التي طلبت مني تحديد موقعنا وإرساله لهم عبر الهاتف... لكن تطبيق الخرائط كان يظهر كأننا في القاهرة!".

وتشير الى أنها خرجت من السيارة عندها. "قلت للذي يقف أمامي بسلاحه إننا نحمل الجنسية الإسرائيلية. نحن جئنا من بئر السبع وضللنا طريقنا. فطلب مني هاتفي النقال بعد أن عرف أنني اتصلت بالشرطة. رفضت إعطاءه إياه، فألقى حجرا كبيرا على قدمي ما تسبب بكسرها".

وتستعين رغدة في بيت والدها حيث التقتها فرانس برس بمشاية حديدية للسير، بينما قدمها ملفوفة بجبيرة.

وتقول إن رجلا هددهن قائلا "لن تخرجن من هنا على قيد الحياة"، مضيفة "قلت لشقيقاتي: سيحرقنا ونحن في السيارة، لنهرب".

وخرجن كلهن من السيارة وركضن هاربات، "فقام المستوطنون على الفور بإشعال النيران بالسيارة"، وفق قول رغدة.

بعد تعطل كبسولة بوينغ .. ناسا تؤجل عودة رائدي فضاء إلى الأرض حتى فبراير

منذ بداية يونيو، وجد رائدا الفضاء بوتش ويلمور وسوني ويليامز نفسيهما عالقين في محطة الفضاء الدولية بسبب مشكلات تقنية في كبسولة "ستارلاينر" الجديدة. أدت الأعطال المتكررة في محركات الدفع وتسربات الهيليوم إلى تعطيل رحلتهما، مما أجبرهما على الانتظار بينما يعمل المهندسون على إصلاح المشكلات.

جاء قرار ناسا الصادر يوم السبت بعد ثلاثة أشهر من التأخير. ستعود كبسولة سبيس إكس إلى الأرض في فبراير المقبل، على الرغم من أن الكبسولة الفارغة من "ستارلاينر" ستنزل في أوائل سبتمبر/أيلول. تم اتخاذ هذا القرار بعد أن تبين أن العودة باستخدام "ستارلاينر" قد تكون محفوفة بالمخاطر.

ووفقا لمدير ناسا بيل نيلسون، "الرحلة التجريبية بطبيعتها ليست آمنة أو روتينية". وأوضح أن القرار يعكس التزام الوكالة بالسلامة، مشيرا إلى أن التجارب السابقة مع المكوكات أكدت أهمية تقييم المخاطر بعناية، في إشارة إلى حوادث مكوك الفضاء التي عززت من أهمية الالتزام بالمعايير الأمنية.

. وأكد أن هذا القرار يعبر عن التزام الوكالة بالسلامة، مشددًا على أن الخبرات السابقة مع مكوكات الفضاء أبرزت أهمية التقييم الدقيق للمخاطر. كما أشار إلى أن حوادث مكوك الفضاء السابقة أكدت ضرورة الالتزام الصارم بالمعايير الأمنية. شكل القرار ضربة لشركة بوينغ التي كانت تأمل أن تعيد رحلة الطاقم "ستارلاينر" إلى مسارها الصحيح بعد سنوات من التأخير والتكلفة العالية. وقد أكدت بوينغ في بيان لها أنها تركز على ضمان سلامة الطاقم والمركبة الفضائية، وأنها تستعد لعودة "ستارلاينر" بأمان.

أشار جان أوسبورغ، مهندس متخصص في مجال الفضاء، إلى أن ناسا اتخذت القرار الصحيح، ولكنه لفت إلى أن مشاكل التصميم في "ستارلاينر" كان يجب اكتشافها مبكرا.

رغم الإحباط، واصل ويلمور ووليامز عملهما في المحطة الفضائية، مؤكدين أنهم يثقون في اختبارات الدفع الحالية. أعربت عائلاتهم التي كانت في حالة قلق عن دعمها الكامل للقرار، مشيرة إلى أن الأمان هو الأولوية القصوى.

مواليد جدد يفترشون شوارع ليون الفرنسية جراء أزمة الإيواء الطارئ

بعد أقل من عشرين يوما من ولادته، أمضى أبو بكر ليلته على رصيف في مدينة ليون في جنوب شرق فرنسا، وسط قيظ الصيف، فيما والدته المتحدرة من غانا والتي لا تزال تعاني من آثار عملية الولادة القيصرية، تراقب عربته من دون أن يغمض لها جفن.

وقالت الشابة البالغة 26 عاما لوكالة فرانس برس "كنت خائفة للغاية". وتحدثت بشرط عدم الكشف عن هويتها حتى لا يؤثر ذلك على طلبها للجوء.وفي اليوم التالي، وجهتها خدمات الطوارئ (سامو) إلى مركز للإيواء الجماعي، لكنها مضطرة إلى مغادرته في وقت قريب. و"بعد ذلك، لا أعرف ماذا سيحدث"، على قولها.

ومثلها، وجدت نساء كثيرات أنفسهن بلا مأوى مع أطفالهن حديثي الولادة هذا الصيف في ليون، ثالث أكبر مدينة في فرنسا، بسبب أزمة هيكلية في أماكن الإيواء الطارئة في البلاد، زادت حدتها بفعل سياسات جديدة فرضتها المؤسسات المحلية.لم يسبق لمود بيغو، المديرة التنفيذية لجمعية "سامو سوسيال"Samu Social" المعنية بمساعدة الفقراء، أن اضطرت إلى ترك مثل هؤلاء الأطفال الصغار في الشارع من قبل.

وتقول "التقيت بوالدة لطفل عمره خمسة أيام أمام دار للحضانة، وأخذنا رقم هاتفهم لنتواصل معهم مجددا إذا لاح أي حل في الأفق".

قبل بضعة أيام من ذلك، تأثرت بيغو بشدة بحالة طفل عمره أحد عشر يوما، لدرجة أنها كتبت رسالة على شبكة "لينكد إن" قالت فيها "أنا أفكر فيك، أيها الكائن الصغير. أتساءل ماذا يعني التعرف إلى حياة الشارع من الأسفلت مباشرة".المشكلة الأساسية هي نفسها في كل مكان في فرنسا: بسبب أزمة الإسكان، خصوصا على صعيد السكن الاجتماعي، فإن الأشخاص الذين يدخلون أماكن الإيواء الطارئ لا يخرجون منها. وتلخص مود بيغو الوضع موضحة أن "النظام برمته معطل".

لكن في ليون، أدى قراران إلى تغيير المعادلة في حالة الأطفال حديثي الولادة.فمن ناحية، عمدت مدينة ليون الكبرى، المسؤولة، مثل السلطات الإقليمية، عن إيواء النساء الحوامل وأولئك المعزولات مع أطفال تقل أعمارهم عن 3 سنوات، إلى تعليق حالات الرعاية الجديدة في منتصف يوليو.ويوضح برونو برنار، رئيس المنطقة التي تضم مدينة ليون و 57بلدية أخرى، والمنتمي إلى حزب الخضر، أن القرار يراد منه "توجيه تحذير" في هذه المسألة.

ويشير إلى أن المدينة أنشأت عددا كبيرا من الأماكن الجديدة منذ عام2020 ، لكنها "لا تملك الإمكانيات المالية والبشرية" لتحل محل سلطات المناطق المجاورة وخصوصا الدولة، المسؤولة رسميا عن إسكان الأزواج الذين لديهم أطفال.ومع ذلك، "بحسب المعلومات المتوفرة لدينا، فإن النساء اللواتي وجدن أنفسهن في الشارع مع أطفالهن حديثي الولادة لسن معزولات"، وبالتالي يجب أن تعتني بهن الدولة، وفق برنار.

- "العائلات تدفع الثمن" -

وبحسب الجمعيات، فإن الوضع ازداد سوءا بسبب قرار أصدرته دوائر المحافظة التي تمثل الدولة في المقاطعة.

ففي المساء وخلال عطلات نهاية الأسبوع، عندما تكون خدمات المدينة الكبرى مغلقة، تتحمل خدمات الدولة مسؤولية توفير "المأوى الفوري" للفئات الضعيفة.حتى الصيف الحالي، كان يكفي أن تكون المرأة برفقة طفل يقل عمره عن عام واحد لاعتبارها من الفئات الضعيفة الواجب حمايتها. لكن منذ أسابيع قليلة، بات ينبغي أن تكون المرأة مريضة أو في خطر لينطبق عليها هذا الوصف، بحسب مود بيغو.

وقد عد لت المعايير بسبب "الضغط الإضافي" الناجم عن قرار المدينة الكبرى، وفق دوائر المحافظة التي تؤكد أنها تبذل قصارى جهدها في هذا الموضوع في ظل وجود 8000 مكان للإيواء الطارئ.وتقول جوليات مورتان من مجموعة ("Femmes a la rueنساء في الشارع")، إن "المحافظة وسلطات المدينة تتقاذفان المسؤوليات باستمرار"، "لكن في النهاية، العائلات هي التي تدفع الثمن".