الخميس 10 أكتوبر 2024 الموافق 06 ربيع الثاني 1446 العدد 13.860

الاتحاد الاشتراكي

Al Ittihad Al Ichtiraki

مدير النشر والتحرير: عبد الحميد جماهري

الثمن: 4 دراهم

www.alittihad.info www.twitter.com/Alittihad_alichtirak www.facebook.com/Alittihad_alichtiraki jaridati1@gmail.com

عمر بنجلون - 1936 - 1975 شهيد صحافة الاتحاد الاشتراكي

جمال الشوبكي، سفير دولة فلسطين بالرباط لـ"الاتحاد الاشتراكي"

سقوط أكثر من 40 ألف شهيد، وجرح أكثر من 100 ألف جلهم من الأطفال والنساء

المغرب بقيادة الملك محمد السادس له دور كبير في دعم القضية الفلسطينية

صفحة 04

الفساد يكلف المغرب ما تكلفه الدولة الاجتماعية!

كسر الخاطر

في أفق افتتاح الدورة البرلمانية!

عبد الحميد جماهري

hamidjmahri@yahoo.fr

صعب علي عنونة المقال، صعب علي أن أكتب أن الفساد "صارت" له دولة.. لكن الرقم واضح وصريح ومستفز:

الفساد يلتهم سنويا، 50 مليار درهم، وهي الكلفة المالية نفسها التي تتطلبها التغطية الاجتماعية!

كما أن"ميزانية" الفساد، المعروف منه فقط، تبتلع ضعف ميزانية تنزيل ورش الدعم الاجتماعي التي يتطلب قدرها 25 مليار درهم؛

الحماية الاجتماعية التي أمر بها الملك محمد السادس، تبلغ 51 مليار درهم سنويا وتتضمن:

- تعميم التغطية بالتأمين الإجباري عن المرض بـ14 مليار درهم
- تعميم التعويضات العائلية بـ20 مليار درهم،
- توسيع قاعدة المنخرطين في نظام التقاعد
- تعميم الولوج إلى التعويض عن فقدان الشغل .

المستفيدون من هاته الثورة الاجتماعية، حسب فصول التعميم، 7 ملايين طفل في سن التمدرس، 22 مليون مستفيد إضافي من التأمين الأساسي على المرض ... وغير ذلك مما لا تفوت الحكومة أي مناسبة للحديث عنه وعن هاته الدولة الاجتماعية، واستفادة ملايين المغاربة منها، في اجتهاد محمود يظهر انخراطها في تنزيل الورش الملكي، الذي كان سابقا عليها وتفاصيله الزمنية والمالية والتعبيرية معروفة منذ أيام محمد بنشعبون الذي علمنا من خلاله هاته التفاصيل في أبريل 2021.

لكن ما تبخل الحكومة في معطياته هو ميزانية الفساد!

الفساد الذي أثبت صموده في وجه كل الشعارات، تنامت استثماراته وأرباح بورصته وتضخمت مداخيله.وحسب رئيس الهيئة الوطنية لمحاربة الرشوة، بات يبتلع ما تبتلعه الدولة الاجتماعية، وفي تواز ن مشين... إذ قدم لنا السيد البشير الراشدي، رقما رسميا، نعتقد بأنه دون ما هو في حكم الكلفة المالية للفساد. هو 50 مليار درهم سنويا!!!

إلى ذلك، ربح الفساد نقطا عديدة أخرى تنضاف إلى أرباحه المالية.

أولها: ضياع الحيوية التي سجلت في 2019، في مجال محاربة الفساد، حيث أن الفساد ومحاربة الفساد خرجت بتاتا من الأجندة الحكومية، لأن سنة 2019 هي السنة التي عرفت آخر اجتماع للجنة الوطنية لمحاربة الفساد..!(مرسوم تشكيل اللجنة ينص على اجتماعها مرتين في السنة على الأقل !).

تصوروا كيف ينتعش الفساد في ظل العطالة المؤسساتية، لأن الحكومة لم تجد الوقت لعقد اجتماع اللجنة بالرغم من أن أرقام السنتين اللتين توالتا، كانت صادمة (انظر التقرير)، ولا شك أن عملية تعطيل محاربة الفساد ترخي بظلالها طبعا على قدرات الدولة التمويلية لبرنامج الملك الاجتماعي، والفساد يلتهم من كل أطراف الدولة، والدولة الاجتماعية بالخصوص..

ففي الوقت الذي تخصص الدولة الاجتماعية لقرابة 22 مليون نسمة هذه الميزانية، نجد أن ميزانية الفساد المماثلة لها، يتولاها حفنة من الفاسدين، في الإدارات وفي المجالس وفي الشركات العمومية وفي القطاعات شبه العمومية..

حتى أننا بتنا نشكر الفقر والفقراء على سمعتنا.. وذلك أن الذي يواسينا هو أننا نحمد الله أن فقراءنا أكبر من الفاسدين بيننا!! في السياق ذاته، تراجع منسوب التخليق بتراجع ترتيب المغرب دوليا في لائحة الدول النظيفة..(ألا يمكن أن يشعر المسؤولون ببعض الغضب؟؟؟؟)..

يحدث لنا هذا التناسل في الفساد**** يحدث ما يحدث في البر الأقصى، وقد حظي قرار المملكة، متابعة إعلان مراكش في منع الفساد، بدعم واسع النطاق داخل الأمم المتحدة، وبرعاية مشتركة من قبل عدد كبير من الدول الأطراف في الاتفاقية، لاسيما الدول الخمس دائمة العضوية في مجلس الأمن (الولايات المتحدة، روسيا، الصين، المملكة المتحدة وفرنسا) والاتحاد الأوربي بأعضائه الـ 27، وعدد هام من دول مجموعة الـ 77، ومن إفريقيا وأمريكا اللاتينية وآسيا ومنطقة البحر الكاريبي وأوقيانوسيا وشرق أوروبا.

والإعلان في تعريفه الدولي "قرار تأسيسي يبرز أهمية الوقاية في نظام مكافحة الفساد".

الآثار الأخرى، لن نجد لها وصفا أفضل مما قاله ملك البلاد نفسه للقارة ولنا منذ 2018 : الفساد أكبر عقبة ووسيلة محاربته هي الصدق السياسي، وقد قالها ملك البلاد بلا لف ولا دوران وبالسيادة المملوءة بالأخلاق "الفساد يشكل أكبر عقبة، ومحاربته صميم الأولويات ووسيلة ذلك الالتزام السياسي الصادق والجهود المخلصة ".فهل من الأولويات يا سادة أن تُعطّل آليات محاربة الفساد مدة خمس سنوات؟

قد يكون ذلك، عندما ينقلب سلم القيم وسلم الأولويات نفسها!..

لقد أدى هذا إلى وجود تيارين:تيار مافيوزي، لا يستحي في اختراق المؤسسات والعمل على تلغيم كبريات الطموحات المشتركة بين الملك وشعبه، وتيار ديموقراطي اجتماعي (ديال بالصح) ما زال يقاتل من اجل أن يكون للمصطلحات، للمشاريع والأحلام، معني

(يتبع غدا)

التقرير الأسود الذي عرى الفشل الحكومي الذريع في محاربة الفساد

المغرب يحتل مراتب جد متأخرة في «مؤشر الفساد» وراء تنزانيا وغانا وليسوطو

68 % من المقاولات تؤكد أن الفساد «منتشر» أو «منتشر جدا» في المغرب

صفحة 02

تقرؤون في صفحة برلمان

مليكة الزخنيني: عوائق شرط سن الثلاثين للترشح لمهام التدريس

عتيقة جبرو: الجمعيات والعرض الوطني لتنشيط مؤسسات الشباب

النزهة اباكريم: استعجالية التدخل بالمناطق المنكوبة بإقليم طاطا

مستشارة اتحادية تحرج عزيز أخنوش رئيس مجلس جماعة أكادير حول الخروقات في ميزانية 2024 وتلقنه درسا في السياسة

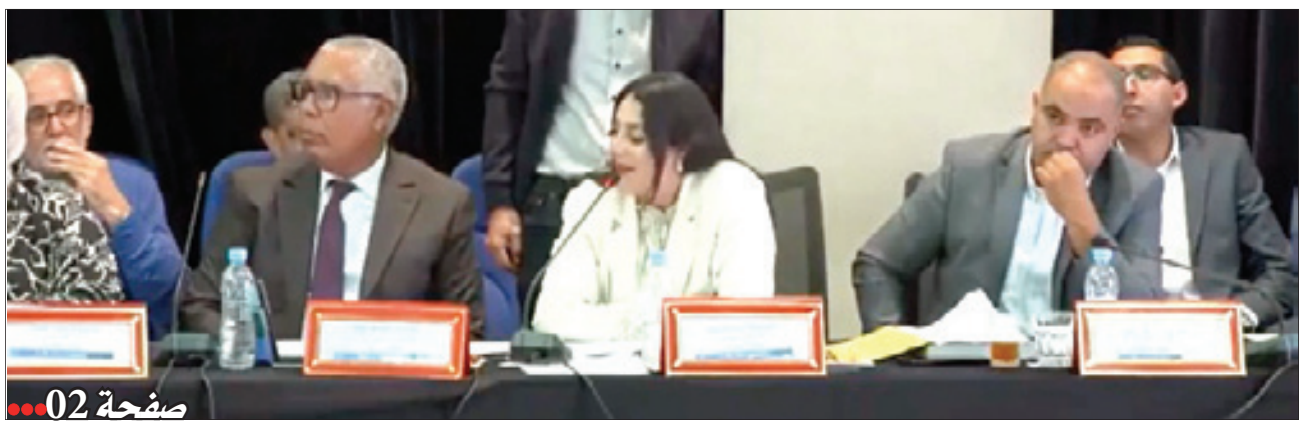

صفحة 02

رئيس حكومة الكناري يؤكد انخراطه الكامل وراء موقف مدريد المساند للحكم الذاتي ومغربية الصحراء

صفحة 03

في اليوم العالمي للصحة النفسية

الدكتور هاشم التيال: «راه أحمق أو مجنون» .. مصطلحات يجب حظرها نهائيا

صفحة 08

نعيمة المشرقي إشراقة لكل الأجيال

■ عبد الواحد عزري

تعتبر نعيمة المشرقي، التي ودعتنا من غير اعلان، من الممثلات المغربيات المتميزات في مسارهن المسرحي والإذاعي والتلفزي والسينمائي المغربي والدولي.

فهذه الرائدة استطاعت بكل خبرة وحرفية أن تساير تقريبا كل أجيال المسرح، والإذاعة، والسينما والتلفزة في المغرب وخارج المغرب، على اختلاف أساليبهم وتموقعاتهم واجتهاداتهم وطريقتهم في تمثل الفعل الفني.

هكذا كانت نعيمة المشرقي دائما في طليعة الممثلات مهما كان المخرج وكيفما كان العمل الفني المقترح عليها. هل ولدت لتكون دائما هي البطلة أم أن البطولات هي التي تعدو نحوها لتظل دوما في الصدارة؟

هذه الممثلة النجمة التي أتتنا سنة 1943 من أعرق الأحياء الشعبية في مدينة الدار البيضاء، درب السلطان، ساهمت بقسط وافر في أن تجعل من التمثيل مذهبها الأساسي منذ طفولتها.

كانت البدايات كقريناتها منذ صغرها من خلال الأنشطة المدرسية، وباكرا عبر المدرسة الأولى، مسرح الهواة. هنا ستتفتح مواهبها الأولى من خلال مشاركاتها في إبداعات لفرق هواة رائدة في مدينة الدار البيضاء.

في المسار الفني الغني لنعيمة المشرقي تنقلت في عدة فرق وأبدعت في كل هذه المحطات، التي يصعب ذكرها بالتفصيل، ولكن يمكن التوقف عند أهم اللحظات التي أثرت وصقلت تجربتها وجعلت منها هذه الممثلة النجمة التي نعرف اليوم، ويعرفها الجمهور المغربي بلا عناء.

وإن لم تتمكن، بحكم سنها، من الاستفادة من التداريب المسرحية الأولى لمصالح الشبيبة والرياضة، فقد التحقت بفوج سنة 1958 تحت إشراف بيير لوكا، وشاركت في عدة أعمال رائدة ضمنها «كاليكولا» من إخراج مصطفى التومي، «البلغة المسحورة» من إخراج شارل نوك، «لعبة الحب والمصادفة» من إخراج الطيب الصديقي.

باللقاء مع الطيب الصديقي سيُفتح لنعيمة المشرقي باب الاحتراف الواسع مع «فرقة الصديقي» (هكذا كان اسمها بالضبط في تلك الفترة). هنا ستظهر في أهم مسرحيات الطيب الصديقي: «موموبوخرصة» (عن «أميديه أو كيف التخلص منه» ليونيسكو)، «السيدة كوديفا» (عن كالور)، «المغرب واحد» (عمل جماعي)، «مولاي إسماعيل» (مع السعيد الصديقي)، «سلطان الطلبة» (عبد الصمد الكنفاوي)، «سيدي ياسين في الطريق» (مع السعيد الصديقي)، «ديوان سيدي عبد الرحمان المجدوب» (الطيب الصديقي)، «مدينة النحاس» (السعيد الصديقي)، كما شاركت في رائعة «النور والديجور» (عبد السلام الشرايبي)... كل هذه المسرحيات كانت من إخراج الطيب الصديقي الذي كان يتقاسم بطولاتها مع الفنانة نعيمة المشرقي.

هذا المسار الخاص والجذاب لم يمنعها من أخذ حريتها، رفقة زوجها المخرج المبدع عبد الرحمان الخياط (أطال الله عمره)، وتدخل تجربة الفرق الحرة عبر تأسيس فرقة «بساتين». من خلال هذه الفرقة تم إعداد مسرحية «درهم لحلال» وهي اقتباس من إخراج عبد الرحمان الخياط، ستليها مسرحيات أخرى في نفس الإطار نالت نجاحا كبيرا مثل «بنت الخراز»...

في مرحلة من مراحل حياتها قررت نعيمة المشرقي أن ترتبط بأعرق وأقدم تجربة مسرحية يتوفر عليها المغرب وهي: «فرقة التمثيل لدار الإذاعة والتلفزة المغربية» مع كل رموزها المعروفين الذين أسسوا هذه الفرقة، من حبيبة المذكوري، أمينة رشيد، حمادي التونسي، العربي الدغمي...

فحين انطلقت التلفزة المغربية (1) في الستينيات كان لنعيمة المشرقي دور أساسي في إنجاح هذه التجربة الفتية، سواء في تقديم البرامج أو السهرات أو المسلسلات. لا ننسى أن التلفزة المغربية في بدايتها كانت تبث كل برامجها بالمباشر.

هذه الخاصية الفريدة للبث المباشر لا ينجح فيها إلا ذوو القامات العالية، وهكذا استطاعت نعيمة المشرقي وفي ظرف وجيز أن تتأقلم مع هذه الإكراهات الجديدة والمحفزة للبث المباشر.

وقد ساهمت في عدة أعمال تلفزيونية ظلت خالدة، وتابعها المشاهدون خلال عدة إعادات، مما يدل على نجاحها. نذكر منها على الخصوص:

فيلم: «حديث الأجيال»، عبد الرحمان الخياط.

مسلسل: «التضحية»، عبد الرحمان الخياط، عبد الله المصباحي، محمد الركاب، حسن الصقلي.

مسلسل: «المنحرف»، عبد الرحمان الخياط.

مسلسل: «الاعتراف»، عبد الرحمان الخياط.

مسلسل: «أولاد الحلال»، محمد حسن الجندي.

مسلسل: «عز الخيل مرابطها»، فريدة بورقية.

مسلسل: «أولاد الناس»، فريدة بورقية.

مسلسل: «الغالية»، رضوان القاسمي وأحمد بوعروة.

مسلسل: «دار الضمانة»، محمد علي المجبود.

مسلسل فرنسي: «عائلة رامدام».

...

لا يستطيع الباحث في مسار نعيمة المشرقي أن ينهج نهجا تاريخيا مسطرا ومتواليا، لأنها كانت في نفس الأثناء تقدم المسرحيات في جولات لا محدودة وتشارك في المسلسلات التلفزية وتضمن حضورا قويا في السينما المغربية والدولية على حد سواء.

ومع ذلك نستطيع أن نشير لبعض الأعمال السينمائية التي حققت فيها نعيمة المشرقي تميزا لافتا:

«عرس الدم»، سهيل بن بركة، 1977.

«44 أو أسطورة الليل»، مومن السميحي، 1981.

«أيام شهرزاد الجميلة»، مصطفى الدرقاوي، 1982.

«باديس»، محمد عبد الرحمان التازي، 1988.

«حجر الصحراء الأزرق»، نبيل عيوش، 1992.

«فرسان المجد»، سهيل بن بركة، 1993.

«البحث عن زوج امراتي»، محمد عبد الرحمان التازي، 1993.

«للاحبي»، محمد عبد الرحمان التازي، 1996.

«زنقة القاهرة»، عبد الكريم الدرقاوي، 1998.

«فاتن»، محمد فاخر، 1999.

«خط الشتا»، فوزي بن السعيدي، 2000.

«وبعد»، محمد إسماعيل، 2001.

«جارات أبي موسى»، محمد عبد الرحمان التازي، 2003.

...

ولعل أكثر ما بقي عالقا بذهننا هو مشاركتها الناجحة في فيلم «البحث عن زوج امراتي»، لما حققه هذا الفيلم من نجاح جماهيري كبير، حيث حقق نوعا من تصالح الجمهور مع السينما المغربية.

ويسجل لنعيمة المشرقي أيضا مساهمتها في انطلاق الإذاعة الجديدة «ميدي 1» حيث اشتغلت بنجاح ومثابرة لسنوات.

إلى جانب نشاطها الفني الذي لم يتوقف يوما، بكل حماس ونجاح، تقلدت نعيمة المشرقي عدة مناصب سامية مغربية ودولية كعضويتها في الهيئة العليا للإعلام السمعي البصري، وتعيينها كسفيرة للنوايا الحسنة لدى اليونيسف، إضافة إلى كونها مستشارة للمرصد الوطني لحقوق الطفل، فضلا عن كل مبادراتها حول قضية الصحراء المغربية ودعم المعتقلين المغاربة في تندوف.

هذه هي نعيمة المشرقي، أو جزء مما استطعنا أن نجمع من نشاطها الأغنى بكثير مما ذكرنا. فنعيمة المشرقي لا تُكتب سيرتها في ورقات معدودة ولكنها تحكى لكل الأجيال القادمة.

رحم الله فنانتنا الكبيرة نعيمة المشرقي.

---

(1) دُشنت التلفزة المغربية بخطاب جلالة الملك المرحوم الحسن الثاني في عيد العرش، 3 مارس 1962، وشرعت في بث برامجها في 4 مارس من نفس السنة بالأبيض والأسود. انطلق البث الملون سنة 1972.

www.alittihad.press.ma www.twitter.com/Alittihad_alichtirak www.facebook.com/Alittihad_alichtiraki jaridati1@gmail.com

التقرير الأسود الذي عرى الفشل الحكومي الذريع في محاربة الفساد

الفساد يكلف المغرب 50 مليار درهم سنويا.. تماما كلفة الدولة الاجتماعية

المغرب يحتل مراتب جد متأخرة في «مؤشر الفساد» وراء تنزانيا و غانا و ليسوطو

عماد عادل

عرى التقرير الأسود الذي قدمه رئيس الهيئة الوطنية للنزاهة والوقاية من الرشوة ومحاربتها، محمد البشير الراشدي، أول أمس الثلاثاء بالرباط، عن الفشل الحكومي الذريع في تدبير ملف «مكافحة الفساد» الذي يسيء إلى سمعة المغرب ويضعه في مراتب متأخرة، ليس فقط على الصعيد الدولي فحسب، بل حتى على الصعيد القاري بعدما تراجع ترتيب المغرب وأضحى مسبوقا بست عشرة دولة افريقية، وراء السيشل والرأس الأخضر وبوتسوانا ورواندا وموريتيوس وناميبيا وساوتومي وغانا، والسينغال وبنين وبوركينا فاسو وجنوب إفريقيا وساحل العاج وتانزانيا وتونس وليسوطو !!

عزيز أخنوش الذي ادعى يوم 11 أكتوبر 2021 أمام البرلمان أنه سيجعل « محاربة الفساد أولوية وطنية»، لم يكن يدري أن الفساد في عهد حكومته سيزداد انتشارا، وعندما ألح على تكرار «محاربة الفساد» ثماني مرات، وهو يستعرض برنامجه الحكومي، لم يكن يظن أن المغرب في ظل ولايته، سيتدهور في مؤشر مدركات الفساد ليصل إلى الرتبة 97 ضمن 180 دولة سنة 2023، متراجعا ب 24 رتبة خلال السنوات الخمس الأخيرة، ليجد المغرب نفسه ضمن تقييم مخاطر انتشار الفساد في خانة «مرتفع جدا».

الأخطر من هذا، أن كلفة الفساد في المغرب أصبحت تشكل عبئا اقتصاديا هائلا يصل إلى 50 مليار درهم سنويا، (وهو نفس المبلغ الذي سيكلفه تعميم الحماية الاجتماعية) أي ما يمثل ما بين 3.5% و6% من الناتج المحلي الإجمالي الوطني. حسبما أكده رئيس الهيأة محمد البشير الراشدي،

ويرسم التقرير صورة قاتمة عن مدى تفشي الفساد في دواليب الاقتصاد الوطني، وانعكاساته السلبية على عالم المقاولات و نفور المستثمرين، حيث يحتل الفساد، سواء من حيث الانشغال الرئيسي أو ضمن الثلاثة الأوائل، المرتبة الثامنة بين انشغالات المقاولات، في حين، يحتل المرتبة الثانية كعائق أمام الاستثمار بالنسبة للمغاربة القاطنين بالخارج.

وترى نسبة 68% من المقاولات التي شملتها دراسة الهيأة أن الفساد منتشر أو منتشر جدا في المغرب، مقابل 8% يعبرون عن رأي مخالف (منتشر قليلا أو قليلا جدا).

وفيما يتعلق بتصور مستويات الفساد حسب المجال، فمن بين المجالات الخمسة التي قدمت لها، ترى المقاولات المستجوبة أن الفساد أكثر انتشارا في المجالات الثلاثة التالية: الحصول على التراخيص، والمأذونيات والرخص الاستثنائية 57% والصفقات والمشتريات العمومية 51% و التوظيف، التعيين والترقية في القطاع الخاص 50 % أما المجالان الآخران، وهما: دعم الدولة للقطاع الخاص والمشتريات والتموين في هذا القطاع، فحصلا على نسبتي 28% و42 % على التوالي. وفي هذا الصدد، أوضح الراشدي أن حوالي ربع المقاولات في المغرب وبالضبط 23 في المئة منها تعرضت لأعمال فساد مرتبطة بالخدمات التي تقدمها وهو رقم كبير ومخيف.

ومن جهة أخرى، رصدت الهيئة الفجوة الملحوظة بخصوص مدركات المواطنين حول فعالية جهود الحكومة للتصدي للفساد في الإدارة العمومية، والتي خلص إليها

البارومتر الإفريقي الذي أكد على تزايد الإدراك بتفاقم الفساد، خاصة لدى الطبقات الفقيرة والمهمشة والمناطق النائية، مما يدل على أن تكاليف الفساد المرتفعة تتحملها الفئات الضعيفة. كما وقفت الهيئة على احتلال الفساد المرتبة الثانية من بين العوائق الرئيسية أمام المقاولات في المغرب، حسب نتائج البحث الميداني الذي تم إنجازه من طرف البنك الدولي المتعلق بالمقاولات لسنة 2023 .

ومن زاوية متابعات القضاء الجنائي والمالي، استظهر تقرير الهيئة حصيلة الخط المباشر للتبليغ عن الرشوة التابع لرئاسة النيابة العامة والذي مكّن، منذ بداية العمل به، من تسجيل 243 عملية ضبط للمشتبه فيهم في حالة تلبس بجريمة الرشوة، يتوزعون أساسا على جهات مراكش آسفي، والدار البيضاء سطات، والرباط-سلا-القنيطرة. كما سلط التقرير الضوء على القضايا الرائجة أمام أقسام الجرائم المالية والتي بلغ عددها برسم 2022 ما مجموعه 716 قضية، موزعة بين قضايا في طور البحث، أو في طور التحقيق، أو في طور المرحلة الابتدائية، أو في المرحلة الاستئنافية. ورصدت الهيئة، بخصوص القضاء المالي في شقه المتعلق بالقضايا ذات الصلة بالتأديب المتعلق بالميزانية والشؤون المالية، عدد القضايا الرائجة أمام الغرفة المختصة على مستوى المجلس الأعلى للحسابات، برسم سنة 2022 وإلى متم أكتوبر 2023 ، بما مجموعه 15 قضية يتابع في إطارها 15 شخصا. ووصل مجموع مبالغ الغرامات المحكوم بها 1.372.000 درهم. وفيما يتعلق بالمجالس الجهوية للحسابات، فقد بلغ عدد القضايا المرفوعة أمامها ما مجموعه 76 قضية يتابع في إطارها 116 شخصا. أما بخصوص الأفعال التي قد تثير المسؤولية الجنائية، فقد تم برسم 2022 - 2023 إحالة 18 ملفا جنائيا إلى الجهات القضائية المختصة.

توترات داخل مجلس جهة سوس ماسة بين قياديين من حزب رئيس الحكومة

مستشارة اتحادية تحرج عزيز أخنوش رئيس مجلس جماعة أكادير، وتلقنه درسا في السياسة

عبد اللطيف الكامل

عرفت دورة مجلس جماعة أكادير المنعقدة يوم الاثنين 7 أكتوبر 2024، والتي ترأسها عزيز أخنوش، مشاحنات بين الرئيس والمستشارة الجماعية عن حزب الإتحاد الاشتراكي للقوات الشعبية بسبب أسئلتها الجريئة التي وجهتها له حول طريقة تسيير المجلس وطريقة صرف ميزانية التسيير لسنة 2024، وحول بعض المبالغ فيها الواردة الخاصة بمصاريف الاستقبال والإيواء والإطعام والنقل والتداريب.

وتساءلت المستشارة الجماعية رجاء مسو، عن الغاية من تكرار مصاريف الاستقبال والإطعام الإيواء والنقل، حيث لاحظت أن هذه الميزانية تتكرر تحت عناوين واحدة وتحتاج من رئيس المجلس تفسيرها وتوضيحها، وإلا كانت هذه المصاريف عبارة عن هدر للمال العام ليس إلا.

كما استفسرته أيضا عن سبب الرفع من ميزانية هذه المصاريف المذكورة في الميزانية المقبلة وطالبت بتحديد البرنامج الذي يستوجب الرفع من ميزانية الاستقبال والإطعام والإيواء والنقل.

كما طالبت رئيس المجلس بالإجابة بكل وضوح عن الهدف من تخصيص ميزانية للتدريب والرفع منها مع أنه لم يسبق للمنتخبين والموظفين أن خضعوا لأي تدريب، ولهذا ساءلت الرئيس عن مآل هذه المبالغ المخصصة للتداريب وعن البرنامج المسطر من قبل المجلس حتى يتم الرفع من الميزانية المقبلة .

استفسار المستشارة تطرق أيضا الى مصاريف الهبات والإعانات المخصصة للمحتاجين مطالبة بالمعايير التي اعتمدها المجلس في تحديد فئة المحتاجين ومن هي هذه الفئة التي تستفيد من الهبات والإعانات، ومن يشرف على عملية توزيع هذه الإعانات وبأية طريقة توزع .

رجاء مسو

وتساءلت المستشارة الجماعية المنتمية للفريق الاشتراكي بمجلس جماعة أكادير، عن نوعية المواد الغذائية التي خصص لها المجلس مبالغ ضخمة بالميزانية ولصالح من توزع هذه المواد، ولمن تعطى هذه المواد ومن يقوم بتوزيعها.

وبخصوص المبالغ الكبيرة التي خصصها المجلس لشراء اللوازم الرياضية ورصد لها ميزانية مهمة، استفسرت المستشارة عزيز أخنوش، عن أسماء الجمعيات الرياضية المستفيدة من هذه اللوازم الرياضية والطريقة التي تمت بها عملية التوزيع ومعرفة معيار الاستفادة خاصة أن العديد من الجمعيات الرياضية لم تستفد من هذه اللوازم.

وتساءلت عن الفائدة من تخصيص مبلغ 2 مليون درهم المخصص لشركة "سونارجيس «مع أنها سوف تستخلص من المواطنين مبلغ 360 درهم لتدبير مرافق المسابح الجماعية.

واعتبرت المستشارة الجماعية أن بهذه الطريقة التي اعتمدها المجلس تتم خوصصة المرافق العمومية في ظل تدني القدرة الشرائية لمعظم المواطنين، وفي ظل التضخم وارتفاع الأسعار وغلاء المعيشة وارتفاع البطالة وتزايد أحزمة الفقر، وبالتالي فمعظم المواطنين لا يسمح لهم بولوج هذه المرافق الجماعية.

لكن الغريب في الأمر أن رئيس مجلس جماعة أكادير عزيز أخنوش، وعوض أن يجيب عن أسئلة المستشارة الجماعية بوضوح وشفافية، تجنب الإجابة عما طرحته، ولمح بعباراته إلى أن ما طرحته من أسئلة في موضوع ميزانية 2024، يدخل في باب السياسة و الديماغوجية، وبأنه سوف يناقش هذه السياسة مع الكبار أي مع قادة الحزب قائلا بالحرف سأناقشها مع «السينيور» وليس مع «الجنيور» في إشارة منه إلى عدم إيلاء أهمية لكل تدخلات المستشارة التي كانت أسئلتها في الواقع جريئة وصريحة، وفي موضوع مناقشة الميزانية التي التهمتها أبواب تلك الفصول والأبواب المذكورة في الميزانية.

وفي معرض تعقيبها، أكدت رجاء مسو، أن أعضاء المجلس يمارسون السياسة، وقدموا من أحزاب سياسية ومن داخل انتخابات سياسية، مؤكدة اعتزازها بالانتماء إلى الاتحاد الاشتراكي الذي يعلم أبناءه أن يكونوا " سينيور» منذ التحاقهم بالشبيبة الاتحادية، ففي الشبيبات التاريخية، تمارس السياسة على أعلى المستويات بالدول، مؤكدة بأن رد الرئيس يبرز الفهم القاصر لمفهوم المشاركة السياسية للشباب.

من جهتها عرفت دورة مجلس جهة سوس ماسة المنعقدة يوم الاثنين 7 أكتوبر 2024، مشهدا غريبا لم تألفه دورات هذا المجلس منذ تأسيسه، حيث استغرب الجميع كيف استشاط رئيس المجلس كريم أشنكلي غضبا على نائبه الثالث رشيد بوخنفر داخل القاعة وأمام الحاضرين وبحضور والي جهة سوس ماسة عامل عمالة أكادير إداوتنان.

ولعل ما استنتجه الحضور، هو وجود خلاف سابق بين الرئيس ونائبه تطور ليخرج إلى العلن وينفضح حيث لم يتمالك معه الرئيس أعصابه ليخاطب نائبه بلهجة قوية قائلا له أمام الحاضرين في هذه الدورة: "إلا بغيتي دير الفوضى سير لبرا" .

قال الرئيس هذه الجملة وقد بدت على ملامحه نرفزة دالة على كونه لم يعد يستسيغ تصرفات نائبه الذي ينتمي إلى نفس حزبه ويتقاسم معه مسؤولية حزبية، حيث يشغل اشنكلي منصب منسق جهوي لحزب التجمع الوطني للأحرار بجهة سوس ماسة، بينما يشغل رشيد بوخنفر منسقا إقليميا للحزب بعمالة أكادير إداوتنان.

ويرى المتتبعون للشأن المحلي والحزبي معا أن هذه النرفزة الصادرة ولأول مرة ،سيكون لها ما بعدها، وأنها ستؤثر سلبا على أداء الحزب بالإقليم والجهة. وستتسبب في زعزعة التحالف بين الأحزاب المكونة لمكتب المجلس، كما قد تكون لها تداعيات سلبية على تماسك التسيير داخل مجلس جهة سوس ماسة خاصة أن النائب المذكور، قد سبق له أن دخل في صراعات منذ أزيد من سنة مع المنتخبين تقول المصادر. بل أكثر من ذلك، سبق له أيضا أن تسبب في مشاحنات وتوترات بينه وبين إدارة مجلس الجهة، وكان موضوع بيان استنكاري موقع من طرف مجموعة من المنتمين لحزب الحمامة بجماعتي أورير وتغازوت..لكن مع كل ذلك كان رئيس مجلس الجهة المنسق الجهوي للحزب يجد نفسه في كل مرة يدخل على الخط لتسوية الخلافات وإطفاء نيران المشاحنات التي نشبت لأتفه الأسباب .

عبد اللطيف لوديي والفريق أول المفتش العام للقوات المسلحة الملكية يستقبلان وزير الدولة للدفاع الوطني الغيني

بتعليمات ملكية سامية، استقبل عبد اللطيف لوديي، الوزير المنتدب لدى رئيس الحكومة المكلف بإدارة الدفاع الوطني، والفريق أول محمد بريظ، المفتش العام للقوات المسلحة الملكية وقائد المنطقة الجنوبية، الثلاثاء بمقر هذه الإدارة، الجنرال دوكور دارمي أبو بكار ص ديقي كامارا، وزير الدولة للدفاع الوطني بجمهورية غينيا، الذي يقوم بزيارة عمل إلى المملكة مرفوقا بوفد هام.

وأوضح بلاغ لإدارة الدفاع الوطني أن الوفدين استعرضا، خلال هذا اللقاء، الذي جرى بحضور سفير غينيا المعتمد بالرباط، مختلف جوانب التعاون العسكري الثنائي، كما بحثا سبل تطويره والارتقاء به إلى مستوى علاقات الشراكة التي تربط المملكة المغربية وجمهورية غينيا.

وأكد كامارا على الأولوية القصوى للشراكة مع المغرب، مغتنما هذه المناسبة للتعبير عن إعجابه بمختلف مبادرات التعاون جنوب - جنوب وبعدها الإقليمي لفائدة إفريقيا، والتي تم إطلاقها بقيادة جلالة الملك، مما يجعل من المغرب فاعلا حيويا من أجل الاستقرار والتقدم والسلام لجواره، وخاصة الإفريقي.

وخلص البلاغ إلى أن الجانبين أعربا، في ختام هذا اللقاء، عن الطموح والإرادة المشتركين من أجل توطيد وتنويع علاقات تعاونهما في المجال العسكري، مستقبلا، تماشيا مع علاقات الصداقة والاحترام المتبادل التي تربط البلدين.

النقابة الوطنية للصحافة المغربية تؤكد على إلزامية الانخراط في الاتفاقيات الجماعية القائمة

أكدت النقابة الوطنية للصحافة المغربية على إلزامية الانخراط في الاتفاقيات الجماعية القائمة واعتبارها شرطا أساسيا لا تنازل عنه للحصول على الدعم العمومي، مع إلزامية تحيينها كل 5 سنوات، وتعميم الاتفاقيات الجماعية على كل القطاعات الإعلامية المهنية سواء العمومية أو الخاصة.

وطالبت النقابة الوطنية للصحافة المغربية، في بلاغ لها توصلت الجريدة بنسخة منه، جميع المتدخلين في قطاع الإعلام، كل حسب اختصاصاته، بتحمل مسؤولياتهم الأخلاقية والمهنية في تطوير الإعلام الوطني ودمقرطته، ليكون أكثر مهنية واحترافية، مع توفير الحماية للصحافيين/ات حتى يتسنى لهم/ن القيام بأدوارهم/ن الوطنية والديموقراطية.

وطالبت النقابة بوضع خارطة طريق تشريعية، تحدد بدقة الرزنامة المرتقبة لوضع مشاريع القوانين ذات الصلة بالمهنة - قانون مدونة الصحافة والنشر - القانون الصحافي المهني - القانون المحدث للمجلس الوطني للصحافة ، وفي آجال معقولة، ينبغي ألا تتجاوز المصادقة النهائية عليها منتصف الدورة الخريفية الحالية للبرلمان.

كما طالبت النقابة بضرورة التسريع بإخراج القانون التعديلي للمجلس الوطني للصحافة، بما يسهم في العودة إلى الوضع الطبيعي، والقطع مع حالة المؤقت، فيما يخص التنظيم الذاتي للمهنة، باعتباره مكتسبا مهما للمهنة.

وشددت النقابة على ضرورة أن تكون مشاريع القوانين المطروحة متقدمة فيما يخص ضمان حرية الرأي والصحافة، واحترام كافة الحقوق الاقتصادية والاجتماعية لكافة العاملين/ات في مهن الإعلام، ومواكبة التطورات الحاصلة على الصعيد العالمي في عالم التواصل والصحافة والنشر.

وأعلنت النقابة الوطنية للصحافة المغربية، عدم رضاها عن التعاطي الحالي مع قضايا الإعلام والصحافة والنشر. كما عبرت عن استيائها البالغ من البطء الذي يطبع إخراج مشاريع قوانين مدونة الصحافة والنشر، وهو التأخير الذي يمط، دون جدوى، من زمن المؤقت، مما يضرب في فلسفة التنظيم الذاتي للمهنة، ويؤدي إلى استفحال الكثير من مظاهر خرق أخلاقيات المهنة، وهضم حقوق الصحافيين/ات في الاتفاق الاجتماعي ويعوق تطبيق الاتفاقية الجماعية، وسيادة أجواء من القلق والريبة داخل القطاع بشأن مستقبل المهنة والمهنيين.

بسم الله الرحمان الرحيم «يا أيتها النفس المطمئنة، ارجعي إلى ربك راضية مرضية، فادخلي في عبادي وادخلي جنتي».
صدق الله العظيم

الكتابة الإقليمية للاتحاد الاشتراكي بتازة تعزي في وفاة المناضلة الاتحادية الوازنة الشادلي

انتقلت إلى عفو الله ورحمته الفاضلة الأستاذة الوازنة الشادلي المناضلة الاتحادية والنقابية، زوجة الأخ عبد القادر حومورو، المناضل الاتحادي ، عضو المجلس الوطني .

و بهذه المناسبة الأليمة يتقدم الاتحاديون والاتحاديات للأخ حومورو وإخوانه وأخواته وكافة أهل الفقيدة بصادق عبارات العزاء وعميق المواساة، راجين الله تعالى أن يشمل الفقيدة بالرحمة والغفران ويلهم ذويها الصبر والسلوان. إنا لله وإنا إليه راجعون.

عم الأخ عمر العسري في ذمة الله

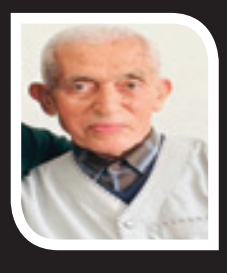

انتقل إلى عفو الله ورضوانه، المشمول بمغفرته وإحسانه، المرحوم لحسن العسري بن المحفوظ، والد أخينا الشاعر والأستاذ عمر العسري، وذلك صبيحة يوم الأحد 6 أكتوبر 2024.

وبهذه المناسبة الأليمة يتقدم القسم الثقافي لجريدة الاتحاد الاشتراكي بأحر تعازيه وأصدق مواساته إلى الأخ عمر العسري، وإلى زوجة الفقيد، وإلى أبنائه: (فطيمة، خديجة، أمينة، أحمد، نعيمة، زينب)، وإلى جميع أفراد عائلته الكبيرة والصغيرة، راجيا من العلي القدير أن يلهمهم الصبر والسلوان، وأن يتغمد الفقيد بشآبيب رحمته، وأن يسكنه فسيح جناته، إلى جانب الأنبياء والشهداء والصديقين. إنا لله وإنا إليه راجعون.

منصور المنصوري في ذمة الله

لبى نداء ربه ليلة الاثنين اول امس المشمول برحمته منصور المنصور اثر وعكة صحية مفاجئة عن سن يناهز 61 سنة .وأمام هذا المصاب الجلل يتقدم الاحباب والأصدقاء والإعلاميين والرياضيين وأبناء عين السبع بأحر التعازي لاخيه السي احمد المنصوري المسير الرياضي بنادي لاساس عين السبع للتنس والمسؤول الجامعي السابق بالجامعة الملكية المغربية للتنس والى زوجة الراحل السيدة خديجة بلامي وابنتيه ياسمين و سوسن وكل العائلة سائلين المولى عز وجل أن يتغمد الفقيد بواسع رحمته وأن يكرم نزله و يوسع مدخله ويسكنه فسيح جناته مع الصديقين والشهداء والصالحين وحسن أولئك رفيقا ويلهم أهله وذويه الصبر والسلوان انا لله وانا اليه راجعون.

الاتحاد الاشتراكي
Al Ittihad Al Ichtiraki

jaridati1@gmail.com
www.facebook.com/Alittihad_alichtiraki
www.twitter.com/Alittihad_alichtirak
www.alittihad.press.ma

بوريطة يؤكد أن قرار محكمة العدل الأوروبية «منفصل عن الواقع» و«لا تأثير له» على قضية الصحراء المغربية

التأكيد على موقف المغرب الداعي لحل دائم في الشرق الأوسط وإقامة الدولة الفلسطينية

رئيس حكومة الكناري يؤكد انخراطه الكامل وراء موقف مدريد المساند للحكم الذاتي ومغربية الصحراء

أكد وزير الشؤون الخارجية والتعاون الإفريقي والمغاربة المقيمين بالخارج، ناصر بوريطة، الثلاثاء بالرباط، أن قرار محكمة العدل الأوروبية المتعلق باتفاقيتي الصيد البحري والفلاحة بين المملكة المغربية والاتحاد الأوروبي «منفصل عن الواقع»، ويبقى دون تأثير على قضية الصحراء المغربية، وعلى «ديناميتها».

وأوضح بوريطة، خلال لقاء صحفي عقب مباحثاته مع رئيس حكومة إقليم جزر الكناري، فرناندو كلافيخو، أن هذا القرار «سعي دون جدوى» لم يكن له أي رد فعل من قبل الأمم المتحدة أو الأمين العام لمنظمة الأمم المتحدة، ولن يؤثر، بأي شكل من الأشكال، على الملف بفضل الدينامية التي يضفيها عليه جلالة الملك محمد السادس.

وعلى مستوى العلاقات بين المملكة المغربية والاتحاد الأوروبي، أكد الوزير أن هذا القرار يبقى «معزولا»، مستحضرا، في هذا الصدد، الإعلان المشترك الصادر عن رئيسة المفوضية الأوروبية أورسولا فون دير لاين والممثل السامي للاتحاد الأوروبي جوزيب بوريل، فضلا عن المواقف المعبر عنها من قبل العديد من البلدان الأوروبية التي أكدت تشبثها بالشراكة مع المغرب.

كما أبرز الانتكاسة الجديدة التي تعرض لها داعمو الانفصاليين بالبرلمان الأوروبي بعد رفض محاولاتهم إدراج نقاش حول قرارات محكمة العدل الأوروبية المتعلقة باتفاقيتي المغرب والاتحاد الأوروبي حول الصيد البحري والفلاحة ضمن جدول الأعمال.

وحسب بوريطة، فإن المغرب لن ينخرط بتاتا في أي اتفاق لا يحترم وحدته الوطنية والترابية. وأكد أن المملكة تعتبر أنه على الطرف الأوروبي إيجاد الحلول وتوفير الأمن القانوني الذي يحق للمغرب توقعه كشريك، علما بأن «التوابث والخطوط الحمراء التي تضعها المملكة واضحة وغير قابلة للتفاوض».

وسجل أن هاتين الاتفاقيتين الدوليتين تم التوقيع عليهما بعد التفاوض بشأنهما من طرف المفوضية الأوروبية، ووقع عليهما المجلس الأوروبي وصادق عليهما البرلمان الأوروبي والدول الأعضاء.

وبخصوص قضية الصحراء، أبرز الوزير أن قرار المحكمة «ليس له أي تأثير»، كونه لا يمس، بأي حال من الأحوال، بالدينامية الدولية الداعمة لقضية الصحراء التي يقودها جلالة الملك.

وأضاف أن هذا القرار لا تأثير له، بالنظر إلى أن هذا الملف يدخل ضمن الاختصاص الحصري للأمم المتحدة ومجلس الأمن التابع لها.

وبالنسبة لبوريطة، فإن «هناك جهلا بالحقائق القانونية، والسياسية، والتاريخية والإنسانية».

من جانبه، أكد فيرناندو كلافيخو أن الحكومة الإقليمية لجزر الكناري تتبنى بشكل كامل الإعلان المشترك الصادر عن رئيسة المفوضية الأوروبية أورسولا فون دير لاين و الممثل السامي للاتحاد الأوروبي جوزيب بوريل، اللذين جددا التأكيد على التزام الاتحاد الأوروبي بالحفاظ على العلاقات الوثيقة مع المغرب وتعزيزها بشكل أكبر في كافة المجالات، وكذا تصريحات رئيس الدبلوماسية الإسبانية خوصي مانويل ألباريس الذي أكد على تشبث إسبانيا بالشراكة الاستراتيجية مع المغرب، وعزمها على «الحفاظ عليها والنهوض بها».

ولدى تطرقه لقضية الصحراء المغربية، أكد كلافيخو على الانخراط التام لحكومة الكناري في موقف الحكومة الإسبانية المعبر عنه في الإعلان المشترك للسابع من أبريل 2022، عقب اللقاء الذي جمع بين جلالة الملك محمد السادس ورئيس الحكومة الإسبانية بيدرو سانشيز.

من جهة أخرى، جدد ناصر بوريطة، التأكيد على أسس موقف المملكة المغربية في ما يتعلق بالشرق الأوسط كما حددها جلالة الملك محمد السادس، رئيس لجنة القدس.

وقال بوريطة، خلال الندوة الصحفية إن «موقف المغرب واضح جدا، وقد حدده جلالة الملك محمد السادس في عدة مناسبات»، مذكرا بأن المملكة تدعو إلى الخروج من منطق تدبير الأزمة نحو منطق إرساء معايير من أجل حل دائم.

وأكد الوزير، في هذا الصدد، أن المغرب يؤيد حل الدولتين، مع دولة فلسطينية على حدود يونيو 1967، وعاصمتها القدس الشرقية.

واعتبر بوريطة أنه «لا يجب السماح للمتطرفين من كلا الجانبين بالتحكم في أجندة الشرق الأوسط، وقد حان الوقت لكي يستعيد الفاعلون البناءون زمام المبادرة حتى لا تقع المنطقة رهينة للمتطرفين من جميع الجهات».

وبعدما شدد على الطابع الأساسي لحماية المدنيين وفقا للأخلاق، وللقانون الدولي ولتعاليم الأديان، أكد بوريطة أن الاعتداءات على المدنيين أمر مدان.

كما حذر من توسيع دائرة النزاع بلبنان بما ينطوي عليه من مخاطر وعدم استقرار بالنسبة للمنطقة بأسرها.

وقال إنه حان الأوان للتعبئة ولتضطلع الأمم المتحدة بمسؤولياتها كليا لوقف الهجمات ضد الشعب الفلسطيني، مجددا التأكيد على أن المغرب يدين الاعتداءات على المدارس والمستشفيات وآلاف النساء والأطفال الذين يتم استهدافهم من قبل الهجمات الإسرائيلية، دون إغفال منع ولوج المساعدات الإنسانية والسياسة الرامية إلى «تجويع» الفلسطينيين على أراضيهم.

وأضاف بوريطة أن هذه الممارسات مدانة من قبل المغرب الذي يترأس عاهله جلالة الملك محمد السادس لجنة القدس.

وأبرز، في نفس السياق، أن المملكة المغربية تدين التصريحات غير اللائقة والتهجم على الأمين العام للأمم المتحدة وقادة الدول الأجنبية، مشددا على أن المغرب يندد بهذا التهجم الذي يستهدف النوايا الحسنة التي لا تصبو سوى إلى إيجاد حلول.

واعتبر أن «هذا التهجم لا يساهم في نزع فتيل التصعيد أو البحث عن حلول سريعة لهذا النزاع»، مضيفا أن المبادرات يمكن مناقشتها وقبولها أو رفضها في إطار احترام الوضع الذي يتمتع به رؤساء الدول.

كما نبه إلى أن عدم الاستقرار في الشرق الأوسط «يغذي الكراهية والمتطرفين ويمثل عاملا مغذيا للإرهاب».

وأشار إلى أن «جميع الإرادات الحسنة وجميع المقترحات يتعين بحثها بشكل بناء»، مسجلا أن الأخذ بها أو رفضها قرارات سيادية ينبغي اتخاذها في إطار الاحترام المتبادل.

إبراز الدعم الدولي المتنامي لمغربية الصحراء أمام اللجنة الرابعة بنيويورك

تم، الثلاثاء أمام اللجنة الرابعة للجمعية العامة للأمم المتحدة في نيويورك، إبراز دينامية الدعم الدولي المتنامي لمغربية الصحراء ولمخطط الحكم الذاتي، الذي قدمته المملكة من أجل الطي النهائي لهذا النزاع الإقليمي.

وهكذا، أبرز رئيس المجلس البلدي لمدينة السمارة، مولاي إبراهيم الشريف، أن هذه المبادرة، التي وصفها مجلس الأمن بالجدية والمصداقية، تعطي للأقاليم الجنوبية حكما ذاتيا موسعا وتمنح لأبناء المنطقة صلاحيات هامة لتسيير شؤونهم بأنفسهم في إطار السيادة الوطنية للمغرب ووحدته الترابية.

وأوضح أن هذه المبادرة الحكيمة لا تطمح فقط إلى تحقيق التنمية المستدامة في المنطقة، بل تعد حلا «سلميا وديمقراطيا» من أجل تسوية النزاع الإقليمي حول الصحراء المغربية، من خلال أجهزة تمثيلية ذات اختصاصات فعلية وتنفيذية، وإمكانات بشرية ومالية كفيلة بإنجاح عملية التدبير المحلي.

وفي السياق ذاته، أبرزت النائبة البرلمانية المنحدرة من الأقاليم الجنوبية، ليلى الداهي، النجاحات الدبلوماسية التي أحرزها المغرب في إطار جهوده الرامية إلى الدفاع عن وحدته الترابية، في مواجهة مناورات الميليشيات الانفصالية المسلحة لـ«البوليساريو» وعرابتها، الجزائر.

وتطرقت، في هذا الصدد، إلى الدعم المتزايد الذي عبرت عنه القوى العالمية الكبرى لمغربية الصحراء، كما هو الحال بالنسبة للولايات المتحدة وفرنسا وإسبانيا وألمانيا، وكذا فتح حوالي 30 بلدا لقنصليات بمدينتي العيون والداخلة.

وأشارت الداهي، وهي أيضا رئيسة تجمع الشباب داخل البرلمان الإفريقي التابع للاتحاد الإفريقي، إلى أن 40 في المائة من البلدان المنتمية للجهات الخمس المكونة لإفريقيا، قررت فتح قنصليات لها بهذه المنطقة من المغرب. واعتبرت أن الأمر يتعلق برسالة واضحة، مفادها أن القارة الإفريقية ترفض صراحة الكيان الوهمي وتدحض المناورات العقيمة واليائسة للانفصاليين المسلحين في تندوف ورعاتهم.

وسجلت أن هذا الدعم الدولي المتنامي يعد إقرارا علنيا ورسميا بالحقوق التاريخية المشروعة للمملكة على مجموع ترابها.

من جانبه، أبرز رئيس المجلس الجماعي لمدينة الداخلة، الراغب حرمة الله، مناخ الديمقراطية ودينامية التنمية التي تشهدها الأقاليم الجنوبية في مختلف المجالات، مسجلا أنه تم انتخاب الممثلين الشرعيين لهذه الأقاليم المغربية من خلال انتخابات حرة وشفافة.

وأشار، في مداخلة أمام أعضاء اللجنة الرابعة للجمعية العامة للأمم المتحدة، إلى أن هذا الوضع لا ينطبق على ملتمسي الميليشيا الانفصالية للبوليساريو، «الذين يعملون لحساب البلد المضيف»، الجزائر.

وأكد حرمة الله، بصفته عمدة مدينة الداخلة، «المنتخب ديمقراطيا من قبل الصحراويين الأصليين»، أن الحركة الانفصالية المسلحة «لا تمثلني ولا تمثل من انتخبوني»، مضيفا أن الممثلين الحقيقيين للصحراويين هم أولئك الذين يتم انتخابهم بطريقة شفافة من قبل الساكنة الحقيقية للأقاليم الصحراوية.

من جانبها، أشارت الفاعلة الجمعوية، نبغوها الدويهي، إلى أن المغرب، وعيا منه بالمناورات الدنيئة لأعداء وحدته الترابية، وسعيا منه لإنهاء هذا النزاع الإقليمي، بادر إلى تقديم حل سياسي واقعي أمام المنتظم الدولي، لا غالب فيه ولا مغلوب، وذلك من خلال مخطط الحكم الذاتي.

وأكدت أن «هذه المبادرة، وإذ لقيت ترحيبا من طرف المجتمع الدولي، فإنها أثارت، في المقابل، استياء خصوم بلدنا الذين يسعون بالأحرى إلى فرض كيان وهمي، بالقوة والتدليس والابتزاز، من أجل السيطرة على تراب الصحراء المغربية، بغية جعلها نافذة على المحيط الأطلسي».

من جهة أخرى، جددت الإمارات العربية المتحدة، بنيويورك، تأكيد «دعمها الكامل» للسيادة الوطنية للمغرب ولوحدته الترابية، وكذا لمخطط الحكم الذاتي الذي قدمته المملكة من أجل الطي النهائي للنزاع الإقليمي حول الصحراء.

وفي مداخلة أمام أعضاء اللجنة الرابعة للجمعية العامة للأمم المتحدة، شدد ممثل دولة الإمارات العربية المتحدة، عبد الله الزرعوني، على موقف بلاده «الثابت في الوقوف مع المملكة المغربية الشقيقة في قضاياها العادلة في المحافل الإقليمية والدولية، بما يحفظ سيادتها وسلامة ووحدة أراضيها».

وأشار أيضا إلى أن بلاده تدعم جميع الإجراءات التي يتخذها المغرب من أجل الدفاع عن حقوقه المشروعة، وتدعم مبادرة الحكم الذاتي. وقال إن هذه المبادرة، التي وصفها مجلس الأمن بالجدية والمصداقية، تتماشى مع القانون الدولي وميثاق الأمم المتحدة والقرارات الأممية.

كما أشاد الدبلوماسي بالجهود الحثيثة التي يبذلها المغرب لتعزيز دينامية التنمية البشرية في الأقاليم الجنوبية، في إطار النموذج التنموي الجديد الذي تم إطلاقه في سنة 2015، مسجلا أن هذا النموذج اضطلع بـ«دور إيجابي» في تحسين مستوى عيش ساكنة الصحراء المغربية.

من جانب آخر، أبرز أهمية استمرار العملية السياسية التي تتم برعاية الأمين العام للأمم المتحدة ومبعوثه الشخصي، من أجل التوصل إلى حل نهائي لهذا النزاع الإقليمي المستمر منذ عقود.

كما جددت البحرين، أمام أعضاء اللجنة الرابعة للجمعية العامة للأمم المتحدة بنيويورك، تأكيد موقفها «الثابت والمتضامن» الذي يدعم السيادة الوطنية للمغرب ووحدته الترابية.

وأبرزت ممثلة البحرين، أمام أعضاء اللجنة، أن «مملكة البحرين تجدد تأكيد موقفها الثابت والمتضامن مع المملكة المغربية في المحافظة على أمنها ووحدة أراضيها».

وأشارت الدبلوماسية إلى أن بلادها تجدد دعمها للجهود المشهودة التي يبذلها المغرب لإيجاد حل سياسي لقضية الصحراء المغربية، على أساس المبادرة المغربية للحكم الذاتي وفي إطار السيادة الوطنية للمملكة ووحدتها الترابية.

كما أعربت عن تقدير بلادها للجهود التي يبذلها الأمين العام للأمم المتحدة، الهادفة إلى التوصل إلى حل سياسي واقعي وعملي ودائم، يستند إلى التوافق وفي نطاق السيادة الوطنية للمغرب.

العيون حاضرة الصحراء المغربية

طرد ممثلة الجزائر من أشغال اللجنة الرابعة بعد تطاولها على رموز الدولة المغربية

ماجدة موتشو

شهدت أشغال اللجنة الرابعة للجمعية العامة للأمم المتحدة، يوم الثلاثاء 8 أكتوبر، تطاول المدعوة نوريا حفصي، التي تحدثت باسم «الاتحاد الوطني للنساء الجزائريات»، ومقدمة التماس جزائرية، حيث هاجمت بشكل مجاني وغير لائق رموز الدولة المغربية، لتتصدى لها ماجدة موتشو، الوزيرة المفوضة في البعثة الدائمة للمغرب لدى الأمم المتحدة، إذ قامت عبر مذكرة إجرائية بالتصدي لها وإعادتها إلى حجمها الحقيقي، ليتم بعدها طرد هذه الجزائرية، التي خرقت القواعد المعمول بها، وهكذا تم استدعاء أمن الأمم المتحدة الذي طرد نوريا حفصي من قاعة الجلسة.

وقد انتشر شريط فيديو على نطاق واسع يظهر قيام عناصر الأمن المكلفة بإخراجها من القاعة بالشكل الذي يليق بها والجهة التي تنتمي إليها.

وزراء ومسؤولون أفارقة يشيدون في طنجة بالمبادرة الأطلسية التي أطلقها جلالة الملك من أجل قارة مندمجة ومزدهرة

أجمع رؤساء الوفود المشاركة في اجتماع المؤتمر الوزاري حول التعاون في مجال الصيد البحري بين الدول الإفريقية المطلة على المحيط الأطلسي (COMHAFAT)، الثلاثاء بطنجة، على الإشادة بالمبادرة الأطلسية التي أطلقها صاحب الجلالة الملك محمد السادس من أجل قارة مندمجة ومزدهرة، ومن أجل تعاون جنوب – جنوب قائم على التضامن والعمل والمشترك.

وأشار رؤساء الوفود، خلال هذه الجلسة المهمة التي ترأسها وزير الفلاحة والصيد البحري والتنمية القروية والمياه والغابات محمد صديقي، إلى أن الرؤية الملكية الرامية إلى منح البلدان غير الساحلية بمنطقة الساحل منفذا على المحيط الأطلسي هي في الوقت نفسه «واقعية» و«استراتيجية للغاية»، معتبرين أن الرؤية تدل على تمسك جلالته المتين بتجذر المملكة المغربية في عمقها الإفريقي وعملها من أجل الوحدة الإفريقية.

كما أعربوا عن امتنانهم العميق لجلالة الملك محمد السادس، على تضامنه الفعال مع إفريقيا ودعمه القيم لقطاع الصيد البحري، والذي يتجلى في إنجاز العديد من المشاريع المهيكلة، لا سيما بناء وتجهيز قرى الصيد التقليدي بالسنغال وغينيا وكوتديفوار والكونغو.

وأشار رؤساء الوفود كذلك إلى أن إجراء المعهد الوطني للبحث في الصيد البحري (INRH) لحملتين لتقييم المخزونات السمكية في المياه الإقليمية لبنين وليبيريا، باستخدام سفينته من الجيل الجديد المخصصة للبحوث «الحسن المراكشي»، يجسد بشكل مثالي هذا التضامن الإفريقي، الذي ينشده ويدعمه صاحب الجلالة.

وفي ختام المشاورات، أكد رؤساء الوفود على أن مؤتمر (COMHAFAT)، باعتباره منظمة حكومية دولية من أجل تنمية وتعزيز التعاون في الصيد البحري جنوب-جنوب ينخرط بشكل كامل في الرؤية الملكية الجديدة، ويعمل على حشد الجهود لإضفاء البعد الأطلسي على مشاريع التنمية المستدامة والشاملة على المستوى القاري.

والتزم المشاركون في المؤتمر بدعم الانتقال الأزرق لقطاع الصيد البحري في إفريقيا من خلال تدابير مشتركة وموحدة وتعاونية، في حين سيقوم المؤتمر بتنسيق الجهود الإقليمية من أجل اقتصاد أزرق مستدام وشامل في إفريقيا، وبشكل خاص على مستوى الدول ال 22 الأعضاء فيه.

على صعيد آخر، أعرب رؤساء الوفود عن شكرهم للمغرب على استضافته المؤتمر الوزاري الثالث رفيع المستوى بشأن مبادرة الحزام الأزرق ومشاورات الأمم المتحدة الإقليمية الإفريقية بشأن المحيطات (UNOC-3).

وشهدت هذه الدورة، التي انعقدت طبقا للآليات القانونية لمؤتمر COMHAFAT، مشاركة 22 دولة عضو في هذه المنظمة الإفريقية، من المغرب إلى ناميبيا، مما أتاح الفرصة لتقييم التعاون في الصيد البحري في إفريقيا الأطلسية.

وتركزت المناقشات بشكل خاص على تقييم أنشطة المؤتمر ودراسة سبل تطويرها.

كما بحث المشاركون سبل تعزيز الاقتصاد الأزرق المستدام والشامل في جميع أنحاء القارة، لا سيما فيما يتعلق بأنظمة الإنتاج المائي والتشغيل الأزرق.

www.alittihad.press.ma | www.twitter.com/Alittihad_alichtirak | www.facebook.com/Alittihad_alichtiraki | jaridati1@gmail.com

جمال الشوبكي، سفير دولة فلسطين بالرباط لـ«الاتحاد الاشتراكي»

سقط أكثر من 40 ألف شهيد، وجرح أكثر من 100 ألف جلهم من الأطفال والنساء

المغرب بقيادة الملك محمد السادس له دور كبير في دعم القضية الفلسطينية في المحافل الدولية

"أكد سفير دولة فلسطين بالرباط، عبد اللطيف صالح الشبكي، أن الموقف الدولي، بعد عام من حرب الإبادة التي تمارسها قوات الاحتلال الإسرائيلي بدعم من الولايات المتحدة الأمريكية على الشعب الفلسطيني، بقى عاجزا عن اتخاذ أي قرار يجبر دولة الاحتلال على الوقف الفوري لجرائم الإبادة. وطالب المؤسسات الحقوقية الدولية الخروج من دائرة الشجب والاستنكار الى دائرة إجبار دولة الاحتلال للخضوع للشرعية الدولية والقانون الدولي. وأضاف أن المغرب يلعب دورا دور هاما وكبيرا في دعم القضية الفلسطينية في المحافل الدولية.."

حاوره : محمد الطالبي

كيف ترون تطور الأحداث بعد مرور سنة على العدوان الإسرائيلي على الشعب الفلسطيني؟

مرت سنة كاملة من حرب إبادة جماعية يتعرض لها قطاع غزة، أدت إلى استشهاد أكثر من 40 ألف مواطن، وجرح أكثر من مائة ألف جلهم من الأطفال والنساء والشيوخ، وهذه الأرقام توضح مدى وحشة هذا العدوان الذي انتهك محرمات الشرعية الدولية والقانون الدولي كافة، من قصف للمدنيين وتدمير البنية التحتية من مستشفيات ودور عبادة ومراكز إيواء وحتى مقرات أممية، وللأسف استغلت دولة الاحتلال ما جرى من صمت دولي لتنفيذ مخططاتها المعدة مسبقا من أجل تبرير ما تقوم به ضد شعبنا الفلسطيني الأعزل، لذلك قامت القيادة الفلسطينية برئاسة السيد الرئيس محمود عباس منذ اليوم الأول للعدوان، بجهود مضاعفة لوقف هذه الجريمة ضد الإنسانية التي ترتكب في قطاع غزة، والانسحاب الإسرائيلي الكامل من قطاع غزة. لتعود الحكومة الفلسطينية لإدارة شؤون شعبنا الفلسطيني في القطاع، كما في الضفة الغربية بما فيها القدس، وذلك من أجل إعادة الإعمار ليعود المواطنون إلى بيوتهم ومناطقهم في كامل قطاع غزة، ولنخفف معاناة شعبنا الصامد الذي يتعرض لأبشع الجرائم التي عرفتها البشرية مؤخرا، بالإضافة إلى أن هذه الحرب البشعة كشفت للعالم أجمع الوجه الحقيقي لهذا الاحتلال المتعطش للدماء والقتل والتدمير، مما جعل هناك موقف دولي رسمي وشعبي مطالب بقوة بإنهاء مأساة الشعب الفلسطيني من قبل الاحتلال، ورحيله لتنتهي معاناتنا بتجسيد دولتنا الفلسطينية وعاصمتها القدس الشرقية.

وماذا عن الوضع بالضفة الغربية التي هي الأخرى تعرف اعتداءات على الفلسطينيين؟

إن الوضع بالضفة الغربية بما فيها القدس الشرقية لا يقل خطورة ووحشية عما يتعرض له شعبنا الفلسطيني في قطاع غزة، فدولة الاحتلال تشن حربا شاملة على البشر والأرض والمقدسات، فمنذ السابع من أكتوبر ارتقى أكثر من 700 شهيد نتيجة العدوان المتواصل على شعبنا بالضفة الغربية، وتم اعتقال أكثر من 11 ألف فلسطيني، بالإضافة إلى الاقتحامات اليومية للمدن والقرى والمخيمات الفلسطينية وتدمير البنية التحتية، وهناك أيضا الحصار المالي والاقتصادي الذي تتعرض له السلطة الوطنية الفلسطينية من قبل حكومة الاحتلال التي تقوم باحتجاز أموال الشعب الفلسطيني بدون أي وجه حق، بالإضافة إلى تطبيق سياسة الفصل العنصري والتطهير العرقي، الأمر الذي يستدعي وقفة من قبل المجتمع الدولي لوقف هذه الاعتداءات الخطيرة.

كيف ترون موقف وتعامل المنتظم الدولي مع القضية الفلسطينية على إثر هذا العدوان المستمر على الشعب الفلسطيني؟

الموقف الدولي كان في بداية هذا العدوان يقف صامتا تجاه الحرب التي تشنها دولة الاحتلال ضد شعبنا وأرضنا ومقدساتنا، ولكن بفضل الجهود الفلسطينية والعربية والإسلامية والاتصالات التي قامت بها مع قادة وزعماء دول العالم، تمكنا من تحويل هذا الموقف إلى عديد من القرارات الدولية المطالبة بوقف العدوان فورا، وتوفير الحماية الدولية لشعبنا الأعزل، ولكن هذا الموقف الدولي بقى عاجزا عن اتخاذ أي قرار يجبر دولة الاحتلال على تنفيذه بفضل الدعم السياسي والمالي والعسكري التي تقدمه الولايات المتحدة الأمريكية لحليفتها إسرائيل للاستمرار في حربها وعدوانها، لذلك المجتمع الدولي مطالب اليوم وبصورة عاجلة للتدخل الفوري لوقف هذه الجرائم التي نراها يوميا بحق الأطفال والنساء الذين يقتلون بالأسلحة المحرمة دوليا. وعلى المؤسسات الحقوقية الدولية الخروج من دائرة الشجب والاستنكار الى دائرة إجبار دولة الاحتلال للخضوع للشرعية الدولية والقانون الدولي وعدم اتباع سياسة الكيل بمكيالين في مواجه الازمات الدولية وعدم السماح لدولة الاحتلال من الإفلات من العقاب.

كيف ترون التضامن العربي والإسلامي مع القضية الفلسطينية على أثر هذا الوضع الذي يعيشه الشعب الفلسطيني جراء هذا العدوان؟

حقيقة هناك مواقف عربية وإسلامية متقدمة بالدفاع عن حقوق شعبنا في المحافل الدولية كافة، وهذا جهد مقدر لكافة من وقف ويقف معنا في وجه هذه الحرب الشاملة التي تشن علينا، وكثير من قادة الدول العربية والإسلامية تواصوا مع سيادة الرئيس عباس وقدموا الكثير من المساعدات لأبناء شعبنا الصامد في قطاع غزة، وتم تشكيل اللجنة الوزارية العربية- الإسلامية التي تقوم بجهد مشكور لحشد الدعم الدولي للاعتراف بالدولة الفلسطينية والحصول على العضوية الكاملة في الأمم المتحدة، بالإضافة الى التواصل مع الإدارة الأمريكية والدول الأوربية لشرح معاناة الشعب الفلسطيني والمطالبة بوقف العدوان الإسرائيلي.

وأيضا نذكر هنا مبادرة المملكة العربية السعودية والتي أطلقت باسم الدول العربية والإسلامية والشركاء الاوربيين باسم «التحالف الدولي لتنفيذ حل الدولتين»

هل هناك تقديرات لحجم الاضرار المادية والبشرية التي تكبدها الشعب الفلسطيني؟

-ان ما تتعرض له دولة فلسطين، وخاصة في قطاع غزة أمرا فظيع لم تشهده البشرية في التاريخ الحديث، فالأرقام الصادرة عن الحكومة الفلسطينية وبشهادة المنظمات الدولية تقدر حجم الدمار بنحو 40 مليون طن من الركام، وهذا يبين مدى وحشية هذا الاحتلال وتعمده تدمير كافة مقومات الحياة بشكل ممنهج، وقد شكلت الحكومة الفلسطينية لجنة خاصة لحصر وتقييم الاضرار التي تكبدها شعبنا الفلسطيني، ويمكن القول بعد عام كامل على حرب الابادة في غزة فقط أن حجم الخسائر الاقتصادية المباشرة تصل إلى 33 مليار دولار أي ضعف حجم الاقتصاد الفلسطيني، في حين تفيد التوقعات أن تكلفة إعادة الإعمار قد تصل إلى 40 مليار دولار وأن تستغرق 80 عاما بحسب الأمم المتحدة.

سبق لفخامة الرئيس محمود عباس أبو مازن أن تعهد بزيارة غزة بمعية القيادة الفلسطينية. هل مازالت الزيارة مبرمجة بعد المستجدات والدمار؟

السيد الرئيس محمود عباس ومنذ بدء العدوان الإسرائيلي على شعبنا الفلسطيني، قام بجهود جبارة ومتواصلة مع دول العالم كافة، ومع المنظمات الأممية لوقف هذا العدوان الهمجي، ولكن للأسف هناك من يعيق اجبار دولة الاحتلال على الامتثال لهذه القرارات الأممية، لذلك قرر سيادته التوجه الى قطاع غزة مع أعضاء القيادة الفلسطينية للوقوف الى جانب شعبنا وتوفير الحماية له، ووجه نداء لقادة وزعماء العالم لمشاركته في هذه الخطوة الحكيمة الساعية لوقف حرب الإبادة الجماعية التي يتعرض لها شعبنا. وقد شكلت لجان متخصصة للإعداد الى هذه الزيارة التاريخية، والتواصل مع الأطراف الإقليمية والدولية ذات العلاقة للترتيب لها بشكل يضمن نجاح هذه الخطوة في وقف العدوان المتواصل.

هناك أكثر من 147 دولة بالعالم تعترف بالدولة الفلسطينية، ونحن نسعى لتكريس تجسيد الاعتراف بالدولة الفلسطينية، والحصول على العضوية الكاملة في الأمم المتحدة

ماذا عن منظمة التحرير الفلسطينية وما دورها في رعاية مصالح الشعب الفلسطيني؟

ان منظمة التحرير الفلسطينية هي الممثل الشرعي والوحيد لشعبنا الفلسطيني التي نقلت نضال شعبنا من مرحلة اللجوء والنزوح الى مرحلة الكفاح والنضال لحماية حقوق شعبنا بالحرية والاستقلال. فمنظمة التحرير هي حامية المشروع الوطني، وهي صاحبة الولاية على القرار الفلسطيني الوطني المستقل، ولها الدور الأساسي في حفظ الحق الفلسطيني، كالحصول على عضوية الأمم المتحدة عام 2012، الذي ساهم بالانضمام للمنظمات والهيئات الدولية، ومنها محكمة الجنايات الدولية ومحكمة العدل الدولية وجاري العمل لإلزام دولة الاحتلال على الامتثال لقرارتها وهذه هي البداية لمحاسبة الاحتلال.

أين وصل مسلسل الاعتراف بالدولة الفلسطينية داخل أروقة الأمم المتحدة؟

اليوم هناك أكثر من 147 دولة بالعالم تعترف بالدولة الفلسطينية، ونحن نسعى مع اشقائنا واصدقائنا والاحرار في العالم لتكريس تجسيد الاعتراف بالدولة الفلسطينية، والحصول على العضوية الكاملة في الأمم المتحدة، ونجحنا كثيرا في هذه الخطوات الرامية لحماية حل الدولتين المعترف به دوليا، خاصة مع الدول الاوربية واخرها اسبانيا وايرلندا والنرويج و غيرها من دول العالم، والجهود متواصلة لتأمين حصول دولة فلسطين علة العضوية الكاملة، بالرغم من التهديدات المتواصلة من قبل بعض الأطراف الحليفة لدولة الاحتلال لمنعنا من هذا الحق الأصيل لدولة فلسطين.

كيف تنظرون إلى دور المغرب في دعم القضية الفلسطينية؟

المملكة المغربية الشقيقة لها دور هام وكبير في دعم القضية الفلسطينية وحقوق شعبنا بالحرية والاستقلال، وهو دور متواصل منذ عهد الملك محمد الخامس رحمه الله وصولا للملك محمد السادس رئيس لجنة القدس التي تعمل على دعم مؤسسات القدس بالتنسيق الكامل مع القيادة الفلسطينية، بالإضافة الى الدعم السياسي الذي تقدمه مملكة المغرب في المحافل الدولية لنضال شعبنا وحقوقه المشروعة. وأود ان أذكر هنا موقف جلالة الملك محمد السادس نصره الله في خطابة الأخير في عيد العرش والذي قال فيه "إن تفاقم الأوضاع بالمنطقة يتطلب الخروج من منطق تدبير الأزمة، إلى منطق العمل على إيجاد حل نهائي لهذا النزاع، وذلك وفق المحددات التالية.

وقال ان وقف الحرب، في غزة، أولوية عاجلة، بالتوازي مع فتح أفق سياسي، كفيل بإقرار سلام عادل ودائم في المنطقة، واعتماد المفاوضات لإحياء عملية السلام، وان إرساء الأمن والاستقرار بالمنطقة، لن يكتمل إلا في إطار حل الدولتين، تكون فيه غزة جزءا لا يتجزأ من أراضي الدولة الفلسطينية المستقلة، وعاصمتها القدس الشرقية. بالإضافة لدعم وقف ملموس ودائم لإطلاق النار، ومعالجة الوضع الإنساني.

ما المطلوب اليوم فلسطينيا من المؤسسات العربية والدولية لدعم القدس؟

القدس تشهد هجمة إسرائيلية غير مسبوقة لتهويد المدينة وتغيير طابعها العربي الإسلامي، وذلك ضمن الحرب الشاملة التي يشنها الاحتلال علة شعبنا وارضنا ومقدساتنا التي تتعرض بشكل خاص لاعتداءات متواصلة من قبل المستعمرين الإرهابيين المدعومين من الحكومة اليمنية المتطرفة ووزراءها كبن غفير وسموتريتش، لذلك القدس اليوم بحاجة الى وقفة عربية وإسلامية جادة وقوية تتناسب وحجم الخطر الذي تتعرض له القدس، ويجب التنسيق مع دولة فلسطين صاحبة الولاية على الأراضي الفلسطينية كاملة مع جميع الدول لحمايتها والحفاظ عليها وتقديم المساعدات لمساندة شعبنا الفلسطيني بالقدس. فالمغرب وعلى سبيل المثال وعبر وكالة بيت مال القدس التابعة للجنة القدس والتي يرأسها صاحب الجلالة الملك محمد السادس، تقوم بدور حيوي وهام في دعم ومساندة أهلنا في القدس عبر توفير المساعدات الطبية العاجلة، الدعم بالمساعدات الغذائية، تقديم المساعدات الاجتماعية الضرورية، والتكفل برعاية الأيتام وغيرها الكثير من المبادرات التي تعبر عن عمق الترابط بين الشعبين الشقيقين، كما أود ان انتهز هذه الفرصة لتقديم الشكر والعرفان للمغرب الشقيق ولصاحب الجلالة الملك محمد السادس حفظه الله رئيس لجنة القدس على الدعم المتواصل والا محدود لشعبنا الفلسطيني وقضيته العادلة.

منذ السابع من أكتوبر 2023، ارتقى أكثر من 700 شهيد نتيجة العدوان الإسرائيلي المتواصل على شعبنا بالضفة الغربية، كما تم اعتقال أكثر من 11 ألف فلسطيني

اين وصل ملف المصالحة الوطنية وهل نترقب خطوات تاريخية في ظل الازمة والعدوان؟

منذ اليوم الأول لوقوع الانقلاب على الشرعية الفلسطينية في قطاع غزة، والقيادة الفلسطينية برئاسة السيد الرئيس محمود عباس تجاوبت مع جميع الجهود العربية الرامية لطي صفحة الانقسام، وعملنا على إنجاح جميع المبادرات التي قدمت الينا، واليوم وفي ظل العدوان الذي يتعرض له شعبنا، نحن في احوج لطي صفحة الانقسام وتعزيز الوحدة الوطنية الفلسطينية، والرئيس اعلن بوضوح ان طريق الوحدة الوطنية يتم عبر الاعتراف بالممثل الشرعي والوحيد لشعبنا الفلسطيني وهي منظمة التحرير الفلسطينية، واستلام دولة فلسطين مهامها كاملة على أرض دولة فلسطين، والاعتراف بنظام سياسي واحد، قانون واحد وسلاح شرعي واحد، كي نكون قادرين على التوحد أمام أخطر مرحلة تمر بها القضية الفلسطينية يحاول فيها الاحتلال تصفية قضيتنا الوطنية في ظل صمت دولي على هذه الجرائم.

كيف تقيمون مواكبة الإعلام المغربي للقضية الفلسطينية؟

-الإعلام المغربي له منا كل الاحترام والتقدير للجهود التي يقوم بها لنقل قضية شعبنا وصوته الى العالم اجمع، وخاصة للشعب المغربي الشقيق الذي يقف دوما الى جانب شقيقه الفلسطيني في نضاله نحو الحرية والاستقلال، والاعلام المغربي يواكب كل مستجدات القضية الفلسطينية، ويعطي حيزا كبيرا وهاما للقضية الفلسطينية، وهناك تنسيق كبير ومستمر بين العلام المغربي والفلسطيني لتبادل الاخبار والصور والتقارير الإخبارية الخاصة بمعاناة شعبنا وما يدل على أهمية الاعلام المغربي هو زيارة وزير الاعلام الفلسطيني والمشرف العام على الاعلام الرسمي بصحبه وفد كبير للمغرب وقد زار العديد من المؤسسات الإعلامية، ولذلك نشكر القائمين على الاعلام المغربي على هذا الاهتمام الكبير بقضايا الشعب الفلسطيني، ونتطلع لمزيد من التعاون المثمر بيننا وبين الإعلام المغربي.

jaridati@gmail.com www.facebook.com/alittihad_alichtiraki www.twitter.com/alittihad_alichtirak tel: 06.62.02.47.79

كلمة

محمد الطالبي
talbipress@gmail.com
0662024779

مدينة أخنوش الفاضلة !

توصلت بشريط مسجل من مدينة أكادير جعلني أغير مسار هذا العمود من الحديث عن الدخول البرلماني إلى الحديث عن ما جرى بدورة أكتوبر قبل أيام من تنمر، بل وتطاول رئيس المجلس البلدي لعاصمة سوس العالمة والذي هو في نفس الوقت منسق الأغلبية ورئيس الحكومة .

الرجل، وبكل استعلاء، حاول إخراس، نعم وبشكل متنمر، وفيه احتقار وتطاوس وتعنيف، شابة من حزب الاتحاد الاشتراكي القوات الشعبية منتخبة بالمجلس البلدي، تدخلت بكل ما يليق بمؤسسة منتخبة من احترام وطرحت تساؤلاتها حول الميزانية العامة وطرق صرفها، وأسئلة حارقة جدا حول عدد من البنود، ربما تكون شابتها خروقات في الصرف وأعطت الكثير من الأمثلة.

لكن الرئيس تجاوز كل الحدود في الرد حد اتهامها بأنها قاصر وأن البلدية ليست مجالا للسياسة، وساكنة أكادير غير معنية بالسياسة بل تحتاج فقط بمن يحل مشاكلها. وفي نوع من نفش الريش، ادعى أخنوش أنه من حقق للمغاربة في ثلاث سنوات ما لم يتحقق في المجال الاجتماعي منذ ثلاثين سنة مع أنه وحزبه داخل الحكومة منذ نصف قرن.

ووصف نفسه بالديمقراطي الاجتماعي بل وكاد يُفهم بأنه صاحب نظرية شيوعية في البلاد ومجدد لها في المغرب.

كلام خطير ومفهوم أخطر للسياسة ومنع الناس منها والحجر على ساكنة اكادير، واعتبارهم مجرد أصحاب مشاكل وفقط، وكاد يقول للمرأة الشابة أن صوتك عورة مضيفا أنه لا يكلم في السياسة إلا الكبار، والحال أننا لم نسمع منه يوما جدالا ولا سجالا سياسيا وربما محاولة تقليد لن تفيد في تبييض مسارات خارج السياسة .

يبدو أن الفشل الذي عرفته بلادنا وتؤدي ضريبته في القطاعات التي مر منها أخنوش، مثل الفلاحة والصيد البحري، بمخططها الأخضر والأزرق والتي فقرت المغرب وأتت على الأخضر واليابس، حتى جف الضرع والوادي وصرنا نعلن حالة طوارئ لأجل جرعة ماء للشرب كما تم سحق القدرة الشرائية للشعب المغربي بجميع مكوناته وفئاته، ليس اعتباطيا بل فيه مكر وبنظرة استعلاء حد الاحتقار للمغاربة .

ما حدث لرجاء ميسو، كمواطنة وكامرأة ومناضلة، يجعلنا في غير حاجة إلى تطوير مدونة الأسرة ولا إلى تحقيق العدالة والمساواة بين الرجال والنساء ، ولا مقاربة النوع لأن رئيس الحكومة لا يؤمن بكل هذا بل فقط يؤمن بأننا في تمييز بين الكبار الذين يتصارع معهم في السياسة وفي مكان سري لا يعرف أبوابه وسراديبه إلا هو ومن يتصارع معهم أما باقي الشعب المغربي رجالا ونساء فغير مؤهلين للنقاش في السياسة لأن مدينة أخنوش الفاضلة هو من يختار لها شعبها الذي يمارس معه السياسة .

مؤلم جدا أن يتفوه مسؤول بهذا الحجم بمثل هذا الكلام في مؤسسة دستورية يعتبرها مجرد ملحقة إدارية لتلقي الشكايات من المواطنين لا أقل ولا أكثر. فهل هي دعوة لرفض التعامل مع المؤسسات، وأشير هنا الى أن أخنوش اغتاظ من كلمة ليبرالية وحاول البحث لها عن مضاد فتحول اشتراكيا، أي نعم والله، ادعى أنه اشتراكي وهذا ممكن في نظري بصيغة واحدة إذا قصد أنه يشترك في ثروة البلاد بما يمثل النصف وباقي المغاربة النصف فحتى هي اشتراكية بالمفهوم الليبرالي.

سيكون لكلام لأخنوش ما بعده لأنه وكما يقول المثل لا يمكن أن تستغفل الناس إلى الأبد، وبلا حدود .

ونحن نعول ونتوقع أن يكون الدخول البرلماني، الذي ينطلق غدا الجمعة بافتتاح جلالة الملك للسنة التشريعية الرابعة للبرلمان طبقا للدستور، نتوقع دخولا قويا بتطبيق التوجيهات الملكية التي أكدت على تخليق البرلمان والحياة العامة في الوقت الذي نسمع

كلاما من هنا وهناك وإشارات سلبية ومحاكمات.

وحكمة الزمن أن الأيام تتداول بين الناس.

النائبة مليكة الزخنيني تسائل وزير التربية الوطنية: الإبقاء على شرط سن الثلاثين للترشح لمهام التدريس

النائبة عتيقة جبرو تسائل وزير الشباب والثقافة والتواصل: العرض الوطني لتنشيط مؤسسات الشباب.

عبد الحق الريحاني

وجهت النائبة مليكة الزخنيني عضو الفريق الاشتراكي المعارضة الاتحادية بمجلس النواب، سؤالا شفويا إلى وزير التربية الوطنية والتعليم الأولي والرياضة حول الإبقاء على شرط سن الثلاثين للترشح لمهام التدريس بقطاع التعليم.

وأوضحت النائبة الزخنيني في ذات السؤال، أن الوزارة أعلنت عن مباريات ولوج سلك تأهيل أطر التدريس بالمراكز الجهوية لمهن التربية والتكوين، والتي خصص لها 14450 مقعدا، والتي أبقيت فيها على شرط السن المسقف في ثلاثين سنة.

وأضافت النائبة الاشتراكية الزخنيني أنه بالنظر للصعوبات التي عرفتها الوزارة خلال السنة الماضية لتغطية بعض التخصصات بالأخص الرياضيات، والتي استلزمت إجراء مباريات أخرى، استنزفت زمنا وإمكانيات، بالإضافة إلى القبول بحلول ترقيعية في الوقت الذي يوجد فيه عدد من المجازين في التخصصات المعنية ممن تجاوزوا سن الثلاثين في وضعية عطالة.

وبالنظر للصيغة التي جاء بها الإعلان عن مباريات ولوج سلك تأهيل أطر التدريس بالمراكز الجهوية لمهن التربية والتكوين برسم سنة 2024، والتي تعكس نفس الهاجس بالنسبة لتخصصي الفرنسية والرياضيات، والتي كان يمكن الإجابة عنه ببساطة باعتماد شرط السن المقرر في نظام الوظيفة العمومية عوض اعتماد بلقنة التخصصات التي إن كانت ستجيب على إكراه العدد، فإنها بالتأكيد لن تجيب على مطلب الجودة الذي اختير شعارا للمدرسة التي نريد.

وبالنظر إلى العدد الهام لحملة دبلوم الإجازة في شتى التخصصات في بلادنا، والذين تتفاوت كفاءاتهم وتجاربهم، تختلف مساراتهم وشرائحهم العمرية، مما يعطي قاعدة مهمة من المتبارين لولوج مهن التدريس على أساس الكفاءة والإنصاف.

وعلى هذه الأسس، ساءلت النائبة الاشتراكية، الوزير، عن السبب الذي يجعل الوزارة تقفز على مقتضيات قانون الوظيفة العمومية وتستبعد الشباب الذي تجاوز ثلاثين سنة من التباري لولوج أسلاك التدريس .

من جهتها، تقدمت النائبة عتيقة جبرو بسؤال شفوي إلى وزير الشباب والثقافة والتواصل حول العرض الوطني لتنشيط مؤسسات الشباب.

وأبرزت النائبة الاشتراكية أن إعلان وزارة الشباب والثقافة والتواصل، عن فتح باب المشاركة أمام الجمعيات المهتمة بمجال الطفولة والشباب، والتي ترغب في مزاولة أنشطتها بمؤسسات الشباب (دور الشباب والمراكز السوسيو-رياضية) في إطار العرض الوطني لتنشيط مؤسسات الشباب، أثار حفيظة اتحاد المنظمات التربوية المغربية (حركة الطفولة الشعبية، الجمعية المغربية لتربية الشبيبة، جمعية التربية والتنمية، جمعية المواهب للتربية الاجتماعية، جمعية الشعلة للتربية والثقافة، جمعية المنار للتربية والثقافة، منظمة الطلائع أطفال المغرب، جمعية التنمية للطفولة والشباب).

وأضافت أن الفريق يعتبر أن الموضوع اتسم بالتسرع والاستعجال بعدما تم وضع البرنامج بشكل مفاجئ ودون أي إشعار أو تشاور مسبق، وهو ما يعتبر إقصاء للحركة الجمعوية التربوية التي حافظت على دور الشباب لعقود من الزمن كفضاء للتربية والثقافة باعتبارها شريكا استراتيجيا في جميع البرامج والمشاريع التي تهم مؤسسات الطفولة والشباب.

وعلى هذا الأساس، ساءلت النائبة الاشتراكية، الوزير، عن الأسباب والدوافع وراء عدم إشراك الحركة الجمعوية التربوية في ما سمي بالعرض الوطني لتنشيط مؤسسات الشباب، وعن أهداف هذا العرض.

نقطة نظام

النائبة النزهة اباكريم تسائل وزير الصحة والحماية الاجتماعية عن:

استعجالية التدخل بالمناطق المنكوبة بإقليم طاطا جراء الأمطار العاصفية

محمد طمطم

وجهت النائبة البرلمانية النزهة اباكريم عن الفريق الاشتراكي المعارضة الاتحادية بمجلس النواب، سؤالا كتابيا إلى وزير الصحة والحماية الاجتماعية حول استعجالية التدخل بالمناطق المنكوبة بإقليم طاطا جراء الأمطار العاصفية، نظرا لما خلفته التساقطات الرعدية والتي عرفتها غالبية مناطق إقليم طاطا من أضرار، والتي ذهبت ضحيتها أرواح بشرية لا يزال البعض منهم في عداد المفقودين، تغمدهم الله جميعا بواسع رحمته ، كما نتجت عن هاته الأمطار أضرار مادية تمثلت في انجراف وانهيار العديد من المباني السكنية وإتلاف الممتلكات الخاصة المنقولة، سواء داخل البيوت أو في المزارع بما في ذلك نفوق العديد من المواشي.

ولفتت باكريم إلى أنه بالإضافة إلى الأضرار في الأرواح والممتلكات، فقد تعرضت البنيات التحتية من طرق وقناطر وشبكات التوزيع المختلفة من ماء صالح للشرب وكهرباء وهاتف لأضرار متفاوتة، مثلما تضررت العديد من المرافق العمومية من مستوصفات وحجرات دراسية ومساجد.... مما تسبب في تعطيل مجرى الحياة العادية بالعديد من الدواوير وخاصة بجماعة تمنارت، فم الحصن، أقا، فم زكيد، وغيرها.

أمام هذا الوضع الكارثي والمأساوي، أصبحت الساكنة المحلية تواجه المجهول وهي مجردة من كل المقومات التي كانت تعتمد عليها لضمان الحد الأدنى من العيش الكريم بعد أن أصبحت بلا مأوى ولا مؤونة ولا ماء صالح للشرب، كما فقد العديد منهم مصدر رزقه الذي يدر عليه دخلا يواجه به متطلبات الحياة..

لكل هاته الاعتبارات ساءلت النائبة البرلمانية النزهة اباكريم وزير الصحة والحماية الاجتماعية عن:

تقييم المصالح التابعة للوزارة لوضعية البنيات الصحية المترتبة عن الأمطار الرعدية التي ضربت مختلف جماعات إقليم طاطا؟

طبيعة عمليات الإنقاذ والإسعافات والرعاية التي قامت بها المصالح التابعة للوزارة لفائدة الفئات المتضررة من هاته الفيضانات؟

نوعية البرامج والتدخلات التي تعتزم وزارة الصحة والحماية الاجتماعية القيام بها في القريب العاجل لأجل معالجة مختلف الأضرار الناجمة عن الأمطار الطوفانية ليومي السابع والثامن من شتنبر2024 مخلفة مناطق منكوبة باقليم طاطا.

تشريعات

تجويد قانون الوصول للمعلومة

م. الطالبي

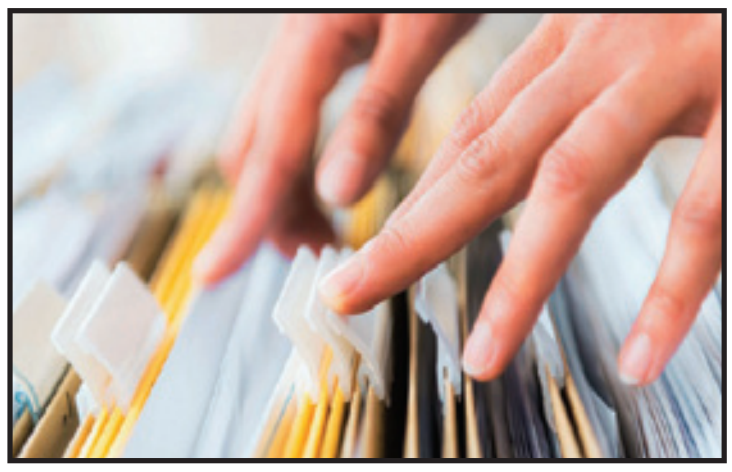

سعيا منهم لتجويد التشريع في ما يخص الحق في الوصول للمعلومة، تقدم أعضاء المعارضة الاتحادية بمقترح قانون يرمي إلى تتميم القانون رقم 31.13 المتعلق بالحق في الحصول على المعلومات، وتقدم به كل من عبد الحق أمغار - حياة لعرايش - المهدي العالوي - مليكة الزخنيني، عويشة زلفى - حميد الدراق –نور الدين آيت الحاج، وباقي أعضاء الفريق الاشتراكي - المعارضة الاتحادية.

لقد شكل الحق في المعرفة، تاريخيا أحد أهم الحقوق بالنسبة للإنسانية، نظرا لانعكاساته الإيجابية على حياة ونشاط الأفراد من داخل المجتمع، وقد تكرست مكانة وأهمية هذا الحق، مع بروز المجتمعات العصرية، الموسومة بالتمازج والتعدد، حيث أصبحت المعرفة، أو الولوج إلى المعلومة أحد أهم مداخل تحقيق الوحدة في هذه المجتمعات.

لقد أدى شيوع القيم والمبادئ الديمقراطية إلى تزايد الاهتمام بمبدأ حرية المعلومة والحصول عليها، حيث بات يمثل هذا الحق ركيزة مهمة من ركائز دولة المؤسسات، المؤسسة على سيادة القانون وضمان الولوج إلى جميع الحقوق.

في هذا الإطار، أكدت الجمعية العامة للأمم المتحدة في دورتها الأولى سنة 1946، على أن الحق في تداول المعلومات يعد من الحقوق الأساسية للإنسان، وهو المحك لكل الحريات التي تكرسها الأمم المتحدة، وبناء على هذا القرار توالت المعاهدات والاتفاقات والمواثيق الدولية، التي تؤكد على ضمان ولوج الأفراد إلى هذا الحق، باعتباره حقا من الحقوق الإنسانية الأساسية، كالإعلان العالمي لحقوق الإنسان (المادة 19)، العهد الدولي الخاص بالحقوق المدنية والسياسية (المادة 19)، إعلان المبادئ المتعلقة بحرية التعبير في إفريقيا (الجزء الرابع)، اتفاقية الأمم المتحدة لمكافحة الفساد (المادتان 10 و 13).

وككل الدول الطامحة إلى تدعيم نموذجها الديمقراطي، والملتزمة بالانخراط في التوجهات الدولية الرامية إلى حماية وضمان الحريات والحقوق، انخرط المغرب منذ سنة 2007، ومباشرة بعد مصادقته على اتفاقية الأمم المتحدة لمكافحة الفساد، في مسار تكريس الحق في الحصول على المعلومة، من خلال التأسيس لاستراتيجية مندمجة تكاملية تمكن من حماية هذا الحق، وهو المسار الذي توج بدستور 2011، الذي نص في فصله 27، على أنه يحق للمواطنين والمواطنات الحصول على المعلومات الموجودة في حوزة الإدارات العمومية، والمؤسسات المنتخبة، والهيئات المكلفة بمهام المرفق العام، كما نص على عدم تقييد هذا الحق إلا بمقتضى القانون.

لقد كان لهذا التنصيص أثر ملحوظ على مسار تكريس الحق في الحصول على المعلومة في المغرب، حيث تمت سنة 2018 المصادقة على القانون رقم 31-13 المتعلق بالحق في الحصول على المعلومات، ليدخل حيز التنفيذ بصورة رسمية في مارس 2020.

وبناء عليه فقد أصبح الحق في الولوج إلى المعلومة، حقا أساسيا، دستوريا بالنسبة للمواطنين والمقيمين الشرعيين في المغرب، حيث أتاح هذا القانون لجميع المواطنات والمواطنين المغاربة ومعهم الأجانب المقيمون بالمغرب بصفة قانونية الولوج إلى المعلومات الموجودة في حوزة العديد من المؤسسات والهيئات المعنية به.

وحيث أن الأمر يتعلق بممارسة يؤطرها القانون، فقد كان من اللازم التعاطي مع طالب المعلومة بمنطلق قانوني، ذلك أن الأشخاص في نظر القانون، يختلفون عن الأشخاص في نظر الفلسفة والأخلاق، إذ أن الشخص بالنسبة للقانون، هو كل كائن صالح لوجوب الحقوق له وتحمل الواجبات، وعليه فإن الأشخاص في القانون، هم أشخاص طبيعيون وأشخاص اعتباريون.

وحيث أن الأشخاص الاعتباريين حقيقة قانونية واجتماعية، فقد كان المفروض ضمان تمتيعهم بالولوج إلى هذا الحق، كما يحق لهم الولوج إلى باقي الحقوق.

وبناء عليه، ومن أجل تكريس قاعدة صلبة للولوج إلى الحق في الحصول على المعلومة في المغرب، باعتباره حقا من الحقوق الأساسية ، تقدم في الفريق الاشتراكي –المعارضة الاتحادية في مجلس النواب بهذا المقترح قانون القاضي بتتميم المادة 03 من القانون رقم 31.13 المتعلق بالحق في الحصول على المعلومات.

هل يفوز عمل غير غربي بجائزة نوبل للآداب هذه السنة؟

(أ ف ب)

يتوق ع خبراء أن يفوز أديب لا يكتب بالفرنسية أو الإنكليزية بجائزة نوبل للآداب المرموقة الخميس، والتي هيمن عليها كتاب غربيون منذ نشأتها.

ويظهر اسم الكاتبة الصينية كان تشوي بشكل متكرر في قوائم الكتاب المفضلين لدى نقاد الأدب.

وتتم مقارنة هذه الكاتبة الطليعية بكافكا بسبب الجو غير الواقعي والقاتم في رواياتها وقصصها القصيرة، كما أن أسلوبها التجريبي يتأرجح بين اليوتوبيا والديستوبيا ويحو ل الأحداث اليومية إلى منحى سريالي.

بيورن فيمان رئيس القسم الثقافي في صحيفة «داغنز نيهيتر» السويدية يرى أن اختيار الفائز هذه السنة «سيكون مخالفا لتوقعات النخبة الثقافية».

والوضع مشابه إلى حد ما لما حدث عام 2021 عندما اختارت اللجنة الروائي البريطاني عبد الرزاق قرنح المولود في زنجبار في تنزانيا، والذي تمحور عمله على عذاب المنفى ومناهضة الاستعمار.

ويشير فيمان إلى أن اللجنة تحب دائما المفاجأة، متوقعا فوز روائية مكسيكية أو أرجنتينية أو كاتب من القارة الإفريقية بالجائزة هذه السنة.

ويقول «أعتقد أنها ستكون امرأة من منطقة لغوية غير أوربية».

إلا أن الصحافي يميل شخصيا إلى سلمان رشدي الذي استحال رمزا قويا لحرية التعبير بعد تعرضه للطعن عام 2022، في حادثة تطرق إلى تفاصيلها في كتابه «السكين» الذي صدر في ابريل.

يقول فيمان «لكن الأكاديمية ستنتقد في حال اختارت رجلا مرة جديدة».

وفي العام الفائت، منحت جائزة نوبل الآداب للكاتب المسرحي النرويجي يون فوسه.

ومعظم الفائزين بجائزة نوبل للآداب منذ إنشائها هم أوروبيون ورجال، فمن بين 120 فائزا، لم يظفر بالجائزة سوى 17 امرأة فقط. ومن بين 16 فائزا ناطقا بالفرنسية، كاتب واحد فقط ناطق باللغة العربية هو المصري نجيب محفوظ الذي فاز بنوبل للآداب عام 1988.

وتشير الأستاذة في الأدب في جامعة ستوكهولم كارين فرانزين إلى أن «الأدب الصيني واسع جدا»، لكن ذلك لا ينعكس في تاريخ جوائز نوبل.

وتعود آخر مرة حصل فيها كاتب صيني على الجائزة إلى سنة 2012، عندما كوفئ مو يان.

قد يكون الفوز المحدود لأسماء غير ناطقة بالإنكليزية أو الفرنسية، عائدا إلى أن أعضاء الأكاديمية يفتقرون إلى المعرفة بالأدب الأجنبي، على ما يعتبر فيكتور مالم، رئيس القسم الثقافي في صحيفة «إكسبرسن» اليومية.

ويتوقع مالم فوز الكاتبة الأميركية الأنتيغوية جامايكا كينكيد هذا العام.

ويقول «من الصعب الاعتقاد أن اسم كاتب هندي سيظهر فجأة. لا أحد في الأكاديمية يتحدث الهندية، كيف سيكونون قادرين على التعليق بمصداقية على العمل؟»، مشددا على أن الأعضاء «يعتمدون على نسخ مترجمة في مثل هذه الحالات».

ودأبت الأكاديمية على استشارة خبراء في الأدب. ومنذ العام 2021، أصبح هذا النهج معتمدا بشكل تلقائي في اللغات التي لا يتقنها الأعضاء.

وتقول الصحافية الأدبية في الإذاعة العامة السويدية (SR) لينا كالمتيغ «إن الأمر بالتأكيد ليس كالقراءة باللغة الأصلية».

وتوضح أنه من النادر جدا ألا تكون أعمال الكتاب المتنافسين «مترجمة إلى السويدية».

لماذا إذن هذا الفوز المحدود لكتاب غير ناطقين بالإنجليزية أو الفرنسية في جائزة تعتبر مرجعا عالميا للأدب؟

يرى الناقد الأدبي في صحيفة «أفتونبلادت» السويدية راسموس لاندستروم أن السبب يعود إلى أن الثقافة الغربية كانت تاريخيا تعتبر أعلى شأنا.

ويضيف «كان يتم التداول بهذه الفكرة بوضوح كبير آنذاك «لكنني لا أعتقد أن الحال لا يزال كذلك اليوم».

ويضيف انه مع الإعلان عن مداولات اللجنة التي تبقى سرية لخمسين سنة، «أدركنا أنه موضوع نوقش بشكل كبير» على مر العصور.

ومنذ فضيحة «مي تو» عام 2018 التي شوهت سمعتها، ترغب اللجنة في توسيع نطاق هذه الجائزة جغرافيا ولغويا.

وتقول فرانزين التي تفضل الشاعرة الكندية آن كارسون «سيكون من المثير للاهتمام الانفتاح على منظور غير أوروبي».

ومن جانبه، يراهن المسؤول عن القسم الثقافي في صحيفة «يوتيبورس بوستن» يوهان هيلتون، على فوز كاتب من أوروبا الوسطى أو الشرقية.

ويشير إلى أن «فرنسا والولايات المتحدة والمملكة المتحدة فازت مرات كثيرة خلال السنوات الأخيرة». لكنه يستبعد فوز كاتب روسي، حتى لو كان منتقدا للنظام.

ويقول «إنه أمر مستحيل سياسيا. إذا فاز كاتب روسي هذا العام، فستخسر الجائزة أهميتها» ومصداقيتها.

ولا يوافقه الرأي فيكتور مالم، الذي يعتبر أن منتقدا للنظام لا يمكن للكرملين استخدامه كأداة دعائية.

على غرار كل عام، يتم التداول بأسماء مرشحين «معتادين» لجوائز نوبل، كالمجري لازلو كراسزناوركي، والروماني ميرسيا كيرتاريسكو، والكيني نغوغي وا ثيونغو، والأسترالي جيرالد مورنان، والياباني هاروكي موراكامي.

وستعلن الأكاديمية السويدية يومه الخميس في الساعة 11 بتوقيت غرينتش اسم الفائز الذي سيحصل على شيك بقيمة أكثر من 1,06 مليون دولار .

بيت الشعر في المغرب يعلن عن جديد إصداراته

من المنتظر أن تتعزّز منشورات بيت الشعر في المغرب خِلال الأيام القريبة القادمة بمجموعة جديدة من الإصدارات التي تمّ قبولها ضمن برنامج دعم النشر والكتاب التابع لوزارة الشباب والثقافة والتواصل (قطاع الثقافة).

في هذا الإطار، يُنهي بيت الشعر في المغرب أنّ العناوين التالية قد حظيت بموافقة اللجنة المذكورة:

« الأعمال الشعرية الكاملة» للشاعر الراحل أحمد الجوماري؛
«كما لم يكن أبدا» للشاعر إدريس الملياني؛
« ليس في مكان» للشاعر جمال أماش؛
. «مِمحاة تتحرّش بي» للشاعر مصطفى ملح؛
«بجِوار الماء» للشاعر رشيد الخديري؛
«سفينة الشياطين» للشاعر هنري توماس، ترجمة الشاعر والمترجم محمود عبد الغني؛
«شاعرات في شرفة المتوسط» للمترجم محمد العربي غجو؛
«رطبا يولد الليل» للشاعرة اليونانية مليتا توكا، ترجمة الشاعرة والمترجمة لطيفة المسكيني؛
«سِفر الفِرية والجلاء» للشاعر عبد اللطيف الإدريسي؛
«شرفة أطلسية (أشعار مغربية من أمريكا)» للمترجمين عبد القادر الجموسي ومبارك السريفي؛
. «سماء الحديقة» للشاعر محمد العرابي؛
. «تونـاروز» للشاعر إلياس الطريبق؛
. «لحن كناوِي ضاع فْ-ضجِيج تِيك تُوك» للشاعر يونس تهوش؛
«خسارةٌ بـ Mini-jupe وجوارب طويلة» للشاعر بوبكر لمليتي؛
. «كبرت بما يكفي» للشاعر كبور فرتاد؛
«مستحمات وغدران» للشاعر أحمد الشيخاوي؛
. «في الشعرية الأمازيغية الحديثة علي صدقي أزايكو أنموجا» للباحث مبارك أباعزي؛
. «Reniements»«جحود» للشاعر سعيد عاهد.

كما صادقت اللجنة على دعْم عددين من مجلة «البيت»، التي يديرها الشاعر حسن نجمي، ويرأس تحريرها الناقد خالد بلقاسم.

في دراسة تحليلية للباحث مصطفى تاج

«دوافع التطوع لدى المغاربة»

صدر عن منشورات دار المناهل بالرباط، كتاب للباحث مصطفى تاج تحت عنوان: «دوافع التطوع لدى المغاربة: دراسة استقصائية تحليلية«.

يسلط الكتاب الضوء على العمل التطوعي كظاهرة اجتماعية لازمت المغرب منذ عصور، حيث تعد بلادنا من أعرق البلدان التي أسست لثقافة التطوع عبر التاريخ، فمنها انبثقت مبادرة التويزة، كوجه من وجوه التكافل الاجتماعي بين الأسر والقبائل الأمازيغية، وفيها تعززت صور العمل التطوعي، عبر التعاضد والتعاون لبناء دور العبادة ومساعدة المحتاجين والتكفل بالأيتام والأرامل عبر الوقف الذي يعتبر أسمى صور التكافل والتضامن الإنساني مع الآخر، وصولا إلى مأسسة العمل التطوعي عبر جمعيات وتعاونيات ومؤسسات جندت نفسها لخدمة البلاد والعباد من مختلف النواحي.

فالتطوع يعد سلوكا إنسانيا وظاهرة اجتماعية لزمت الإنسان منذ زمن طويل. ومع ظهور الدولة العصرية والمؤسسات الحديثة أصبح التطوع بمثابة لبنة أساس لبناء المجتمعات، تتراوح آثاره من جماعة لأخرى ومن مجتمع لآخر، حيث نجد أن مختلف الديانات والفلسفات الاجتماعية حثت عليه لبواعثه الإنسانية والأخلاقية والحضارية والتنموية التي تهدف إلى الارتقاء بالإنسان فردا وجماعة ومجتمعا، ومساعدته في حل المشكلات التي يعاني منها في بيئته الاجتماعية.

يرى المؤلف أن الأفراد تشكلوا عبر التاريخ جماعات وتشكيلات اجتماعية بطريقة طوعية، تكونت نظمها من خلال عادات وأعراف وتقاليد، حتى إذا تبلور الفكر الإداري في العصر الحديث، أصبحت هذه الهيئات مؤسسات ذات هيكل تنظيمي لجماعة بشرية تقوم على أساس فكري متجانس قادر على تحقيق أهداف مشتركة، إذ نشأت هذه الهيئات من طرف أفراد بجهود واعية حيث ينشطون بوضع برامج لما اكتشفوا احتياج مجتمعهم له. وهكذا نشأت الكثير من المؤسسات التطوعية بدافع خدمة المجتمع ولا تسعى للربح، بل لتحقيق أهداف إنسانية تربوية واجتماعية وثقافية وبيئية صرفة.

ووفق هذا الاتجاه، تطورت صور التطوع لدى المغاربة بتطور النسيج الاجتماعي وبظهور حاجات مجتمعية جديدة، فأصبحنا أمام مبادرات تطوعية جديدة تروم الدفاع عن استقلال الوطن وحوزته، أو المساهمة في بناء وتشييد الآبار والطرق والبنى التحتية والمؤسسات الدينية ودور التنشئة الاجتماعية والمساجد والمراكز الصحية، خصوصا في المناطق المعزولة. مما جعل من العمل التطوعي محركا أساسيا للعمل المدني والجمعوي بالمغرب، مستندا بذلك على قيم التضامن والتكافل المتجذرة لدى المغاربة والمستمدة من القيم الإنسانية والإسلامية، والإرث الثقافي المغربي متعدد الروافد.

أما على مستوى المأسسة، فتعد الولايات المتحدة الأمريكية أول من قامت بتنظيم التطوع في العالم، حيث أصدرت في دجنبر 1737 قانونا ينظم العمل التطوعي في مجال إطفاء الحريق بمدينة نيويورك.

ولعل الاهتمام الذي توليه مجموعة من الدول والمنظمات الدولية للتطوع، هو ما دفع بالجمعية العامة للأمم المتحدة ابتداء من سنة 1985 إلى تخصيص يوم الخامس من دجنبر من كل سنة يوما عالميا للتطوع، يتم من خلاله تسليط الضوء على أهمية وأدوار العمل التطوعي والاحتفاء بالمتطوعين، وجهودهم ومبادراتهم وتعزيز عملهم بما يزيد من خدمة الفعل التطوعي لتنمية بلدانهم.

يأتي هذا الكتاب في سياق دولي ووطني يركز على حجم وأهمية العمل التطوعي في المجتمعات، بما يساهم في تنفيذ المبادرات الهادفة لتحقيق التنمية ومحاربة مظاهر الفقر والهشاشة، والتمكين الاقتصادي والاجتماعي للفئات الاجتماعية المحتاجة. كما يأتي في سياق الدينامية الاجتماعية والمدنية التي عرفها المجتمع المغربي بعد إقرار دستور 2011 بما حمله من مبادئ ومفاهيم جديدة، نصت على الديمقراطية التشاركية وأولت للمجتمع المدني أدوارا دستورية مهمة، تبرز ضرورة الانكباب على إيجاد صيغ قانونية وعلمية لتقنين مجال التطوع وتثمين الرصيد التطوعي المغربي المتراكم عبر التاريخ، بما يسهم في تنميته وتوفير شروط نجاحه وتعميمه ليشمل مختلف المجالات الحيوية. وهو ما يتم فعلا، بعد أن صادقت بلادنا في يوليوز 2021 على القانون المتعلق بتنظيم العمل التطوعي التعاقدي، في محاولة من الدولة للتأطير القانوني لمجال التطوع وتنظيمه والرقي به بالشكل الذي يساهم فيه في التنمية المجتمعية.

هذا الكتاب يصدر في زمن أطلقت فيه وزارة الشباب والثقافة والتواصل برنامج «متطوع» الذي يهم الشباب المتراوحة أعمارهم ما بين 18 و22 سنة، والذي يهدف إلى إشراك أزيد من 5000 شابة وشاب من جميع ربوع المملكة وتكوينهم وتعزيز قيم المشاركة المواطنة لديهم، وتطوير معارفهم ومهاراتهم المتعلقة بالعمل التطوعي في مجالات البيئة والتنمية المستدامة والتضامن والتعاون والتربية والتنشيط والتراث والثقافة والصحة والرياضة وريادة الأعمال الاجتماعية. ويهدف على وجه الخصوص إلى تسليط الضوء على ظاهرة العمل التطوعي كظاهرة اجتماعية ودورها المتزايد في تنمية المجتمعات وتقدمها وتعزيز تماسكها، بالتركيز بالأساس على دوافعها والأسباب التي جعلت الفعل التطوعي فعلا اجتماعيا باقيا ومستمرا في المجتمع، بالشكل الذي عضد من دور المجتمع المدني كقطاع محوري في المجتمع إلى جانب كل من القطاعين العام والخاص.

لذلك، اختار الباحث مصطفى تاج من خلال كتابه هذا الإحاطة بالإشكالية التالية: دوافع التطوع لدى المغاربة؟ ومن خلالها مقاربة مجموعة من الأسئلة الفرعية، وأهمها:

ما هو مفهوم العمل التطوعي وكيف تطور الفعل التطوعي؟

ما هي أهمية التطوع وما هي أسسه وأهدافه وأنواعه وشروطه؟

لمذا يتطوع المغاربة؟ وما هي دوافعهم؟

ما هي الروافد والعوامل التي ساهمت في تشكيل ثقافة التطوع بالمغرب؟

ما هي أهم المقاربات النظرية الفلسفية والاجتماعية والدينية التي أطرت العمل التطوعي؟

ما هي المرجعيات التي يستند عليها العمل التطوعي بالمغرب؟

كيف تساهم مبادرات جمعيات المجتمع المدني في التنمية؟

كيف نظمت الدولة مجال العمل التطوعي التعاقدي؟

ما هي آثار التطوع على التنمية بالمغرب؟

www.alittihad.info www.twitter.com/Alittihad_alichtirak www.facebook.com/Alittihad_alichtiraki jaridati1@gmail.com

كشفت عنها النقابة و أكدها مركز حماية الصحفيين الفلسطينيين

استشهاد 175 صحفيا وفقدان 514 من أفراد أسرهم خلال عام من الحرب

جلال كندالي

كشف مركز حماية الصحفيين الفلسـطينيين، أن عدد الانتهاكات ضد الصحفيين ووسائل الإعلام الفلسـطينية ،بلغ خلال عام من الحرب أكثر من 1600 انتهاك، شملت استـشهاد 175 صحفيًا وصحفية، وإصابة العشرات بجراح وبينهم من فقد أحد أطرافه، وفقدان 514 من أفراد أسرهم نتيجة الهجمات الإسرائيلية التي استهدفت منازلهم.

ووثق مركز حماية الصحفيين الفلسطينيين ،اعتقال 124 صحفيًا، بينهم صحفيان لا يزال مصيرهما مجهولًا حيث ترفض السلطات الإسرائيلية الكشف عن مكانهما بعد اختفائهما القسري.

وسجل المصدر ذاته،عدم توقف السلطات الإسرائيلية عن التحريض ضد الصحفيين ومحاولة تشويه صورتهم لتبرير استهدافهم وثنيهم عن مواصلة عملهم،مضيفات أن جرائم الاغتيال والقتل والممارسات ضد الصحفيين في غـزة تمثل انتهاكا صارخا لقواعد القانون الدولي الإنساني، ولا سيما اتفاقية جنيف ومواثيق حقوق الإنسان.

وجدد مركز حماية الصحفيين الفلسطينيين، دعوته للمجتمع الدولي والدول والمنظمات الحقوقية والصحفية للعمل على حماية الصحفيين وفتح تحقيقات حول عمليات الاغتيال المنهجة بحق الصحفيين في غـزة وضمان محاكمة المنفذين والمحرضين في الحكومة والجيش الإسرائيلي أمام محكمة الجنايات الدولية.

بدورها أكدت نقابة الصحفيين الفلسطينيين، أن الاحتلال الإسرائيلي ارتكب أكبر وأفظع مجزرة بحق الصحافة في العالم عبر التاريخ خلال عام من حرب الإبادة التي يشنها على الشعب الفلسطيني منذ السابع من أكتوبر 2023.

ووفق تقرير للنقابة ،فإن الاحتلال ارتكب 1639 جريمة بحق الصحفيين والمؤسسات الإعلامية، وخاصة في قطاع غزة، من بينها استشهاد 167 صحفياً وعاملاً في القطاع، إضافة إلى إصابة 357 صحفياً واعتقال 125 آخرين، فضلاً عن تدمير 73 مؤسسة إعلامية في القطاع وإغلاق 27 أخرى في الضفة.

وقالت النقابة إن فرسان الحقيقة من الزملاء الصحفيين دفعوا ثمن رسالة الحقيقة ونقلها إلى العالم، مؤكدة أن الاحتلال الإسرائيلي نفذ أكبر مجزرة اغتيالات بحقهم لوأد الحقيقة والشهود عليها، وأن عائلات الصحفيين دفعوا ثمناً كبيراً نتيجة مهنة أبنائهم،داعيةبدورها المجتمع الدولي والمؤسسات المعنية إلى وقف العدوان الإسرائيلي ومحاسبة مسؤوليه على جرائمهم بحق الشعب الفلسطيني.

صحفي أمريكي يشعل النار بيده قرب البيت الأبيض احتجاجاً على الإبادة بغزة

أضرم صحفي أمريكي النار بيده قرب البيت الأبيض في العاصمة الأمريكية واشنطن، احتجاجاً على الإبادة الجماعية التي ترتكبها دولة الاحتلال الإسرائيلي في قطاع غزة.

وأظهرت مشاهد مصورة على وسائل التواصل الاجتماعي، ا الأحد الماضي، شخصا أشعل النار بيده، خلال مظاهرة تضامنية في ذكرى مرور عام على الإبادة في غزة، ما دفع عناصر من الشرطة الأمريكية للتدخل وإطفاء النار، ونقله إلى المشفى لتلقي العلاج.

وخلال إشعال شخص النار في يده صرخ قائلاً: «أنا صحفي. من فضلكم أوقفوا الأخبار الكاذبة».

وأظهرت المشاهد تعرضه لحروق بليغة في ذراعه، فيما ذكر شهود عيان أن الشخص كان صحفياً يعمل في صحيفة CBS التي كانت تنشر أخباراً كاذبة عن غزة.

ويواصل جيش الاحتلال الإسرائيلي، عدوانه على قطاع غزة، بمساندة أمريكية وأوروبية، حيث تقصف طائراته محيط المستشفيات والبنايات والأبراج ومنازل المدنيين الفلسطينيين وتدمرها فوق رؤوس ساكنيها، ويمنع دخول الماء والغذاء والدواء والوقود.

وأدى العدوان المستمر للاحتلال على غزة إلى استشهاد أكثر من 41 ألفا و 825 شهيدا، وإصابة أكثر من 96 ألفا و 910 آخرين، ونزوح 90% من سكان القطاع، بحسب بيانات منظمة الأمم المتحدة.

بطاقة بيضاء بمهرجان سيدي قاسم السينمائي للتحسيس بمخاطر ومآسي الهجرة السرية

أحمد سيجلماسي

لأول مرة في تاريخ مهرجان سيدي قاسم للفيلم المغربي القصير، وفي إطار أنشطة دورته الرابعة والعشرين، المزمع تنظيمها من 31 أكتوبر إلى 3 نونبر 2024، يتم إحداث فقرة جديدة بعنوان «بطاقة بيضاء» بتعاون مع المخرجة المغربية الفرنسية مليكة الزعيري، مديرة المهرجان الدولي لأفلام حماية الطفولة بباريس، وذلك لتناول موضوع الهجرة السرية من منظور إنساني وثقافي.

تهدف هذه الفقرة إلى تعزيز الوعي المجتمعي حول التحديات التي يواجهها المهاجرون غير النظاميون وخصوصا الأطفال منهم، كما تهدف إلى تحسيس الأطفال والشباب المغاربة وأسرهم والكبار أيضا بواقع الهجرة السرية المرير وما يحبل به من مآسي، وذلك بغية ثنيهم عن الرغبة في مغادرة المغرب للوصول إلى أروبا بأي ثمن. هذا ويتضمن برنامجها عرض ومناقشة الفيلم الوثائقي «الحدود الجنوبية» (2018- 73 د) للمخرج الإسباني الفرنسي جوزيف غورديليو (Joseph Gordillo) بحضور أطفال وشباب وعائلات من المدينة وضاحيتها.

ومعلوم أن هذا الفيلم يرصد ويتابع مآل أطفال تمكنوا من دخول مدينة مليلية ووجدوا أنفسهم في سجن مفتوح ينبغي الهروب منه بأية وسيلة ممكنة، حيث صور معاناتهم ووثق قصصهم بالتركيز على البعد النفسي للهجرة.

تجدر الإشارة إلى أن عرض ومناقشة هذا الفيلم ضمن أنشطة مهرجان سيدي قاسم السينمائي يتوخى منهما المنظمون التأكيد على أهمية السينما كوسيلة لفتح نقاش مجتمعي عميق حول الهجرة وما يرتبط بها من قضايا ذات طبيعة إنسانية.

مشاركة 10 أفلام في مسابقة الأشرطة القصيرة لمهرجان القصبة للفيلم القصير بورزازات

لحسن بنطالب

أعلن بلاغ صحفي عن جمعية التربية والتنمية فرع ورزازات تتوفر الجريدة على نسخة منه ،أن فعاليات الدورة السابعة لمهرجان القصبة للفيلم القصير بورزازات ستنظم من 7 إلى 10 نونبر2024 تحت شعار « من أجل ثقافة سينمائية دامجة « .

البلاغ أشار أن إدارة المهرجان ارتأت تأجيل تاريخ موعد تنظيم الدورة السابعة التي كان مقرر تنظيمها حسب ماجاء في بلاغ صحفي سابق خلال الفترة الممتدة من 24 إلى 27 أكتوبر 2024 وذلك نظرا لتزامن هذا التاريخ مع تنظيم فعاليات المهرجان الوطني للفيلم القصير بطنجة . المهرجان في دورته السابعة والذي ينظم بشراكة مع المركز السينمائي المغربي والمجلسين البلدي والإقليمي بورزازات ، سيشكل موعدا بالنسبة للسينمائيين الشباب وسيتيح لهم فرصة لعرض إبداعاتهم السينمائية للجمهور.

هذا الحدث السينمائي يعود بعد غياب دام لأربع سنوات ، سيساهم في تعزيز إشعاع ورزازات كوجهة سينمائية بارزة و أيضا بالعمل على الانخراط في ديناميةالتنمية الثقافية والفنية التي تعرفها ورزازات .

اللجنة المنظمة لفعاليات الدورة السابعة لمهرجان القصبة للفيلم القصير دورة المخرج الكبير « ياسين فنان « وحسب ما جاء في البلاغ الصحفي، أن جمعية التربية والتنمية فرع ورزازات قد توصلت بما مجموعه 73 فيلما في إطار المسابقة التي تم الإعلان عنها في 20 يوليوز وإلى غاية 30 غشت 2024، أنه بعد عملية الانتقاء الأولي وفقا للشروط المنصوص عليها في دفتر تحملات نظام المسابقة، تم انتقاء ما مجموعه 41 فيلما قصيرا وستتكلف لجنة التحكيم بانتقاء10 أفلام للمشاركة في المسابقة الرسمية للمهرجان والباقي 31 فيلما لبانورما المهرجان . الأفلام 10 ستتنافس على ست جوائز « جائزة مهرجان القصبة « « جائزة أحسن سيناريو « « جائزة أحسن صورة وصوت « « جائزة أحسن ممثل دور أول « « جائزة أحسن ممثلة دور أول « جائزة أحسن عمل مدمج للنوع الاجتماعي « . فقرات المهرجان في دورته السابعة ستتضمن كذلك ورشات تكوينية وندوة حول السينما وقافلة سينمائية لفائدة الأطفال .

القرض الفلاحي
CREDIT AGRICOLE

إعلان عن بيع ممتلكات عقارية
طلب عروض مفتوح رقم 2024/04

يعلن القرض الفلاحي للمغرب عن طلب عروض مفتوح لبيع عدة ممتلكات عقارية كما هو مبين في الجدول كالتالي

رقم الحصة	الرسم العقاري	الموضوع	المساحة متر مربع	العنوان
1	10423-15	بناية	1 248	المنطقة الصناعية برشيد
2	5558-53	أرض عارية	50 065	لخنابطة برشيد
3	94508-63	فيلا	576	كاليفورنيا كولف بوسكورة
4	94509-63	فيلا	573	كاليفورنيا كولف بوسكورة
5	94510-63	فيلا	564	كاليفورنيا كولف بوسكورة
6	94523-63	فيلا	665	كاليفورنيا كولف بوسكورة
7	94524-63	فيلا	576	كاليفورنيا كولف بوسكورة
8	94576-63	فيلا	560	كاليفورنيا كولف بوسكورة
9	95026-63	فيلا	517	كاليفورنيا كولف بوسكورة
10	95027-63	فيلا	573	كاليفورنيا كولف بوسكورة
11	95028-63	فيلا	572	كاليفورنيا كولف بوسكورة
12	95029-63	فيلا	577	كاليفورنيا كولف بوسكورة
13	95061-63	فيلا	539	كاليفورنيا كولف بوسكورة
14	34872-63	أرض عارية	9 822	دار بوعزة النواصر
15	24800-43	أرض عارية	2 494	حدائق النخيل كراوة مراكش
16	24806-43	أرض عارية	2 411	حدائق النخيل كراوة مراكش
17	24808-43	أرض عارية	2 439	حدائق النخيل كراوة مراكش
18	24809-43	أرض عارية	2 452	حدائق النخيل كراوة مراكش
19	24831-43	أرض عارية	1 652	حدائق النخيل كراوة مراكش
20	24832-43	أرض عارية	1 648	حدائق النخيل كراوة مراكش
21	24833-43	أرض عارية	1 641	حدائق النخيل كراوة مراكش
22	24873-43	أرض عارية	1 608	حدائق النخيل كراوة مراكش
23	24874-43	أرض عارية	1 604	حدائق النخيل كراوة مراكش
24	24879-43	أرض عارية	1 601	حدائق النخيل كراوة مراكش
25	24880-43	أرض عارية	1 813	حدائق النخيل كراوة مراكش
26	2535-43	أرض عارية	89 988	اغواطيم تامصلوحت مراكش
27	43727-04 56078-04 56079-04 56080-04	أرض عارية	3 772	كاليز مراكش
28	11902-11 12175-11	بناية	32 551	اولاد ستوت التاضور
29	8345-11	أرض عارية	1 316	سلوان التاضور
30	105562-03	فيلا	1 820	السويسي الرباط
31	55716-38	فيلا	190	بساتين المنزه طريق زعير الرباط
32	23226-06	أرض عارية	26 812	مدشر الشجيرات طنجة

يودع العرض في ظرف مغلق ومختوم مع عبارة "CONFIDENTIEL" وذكر رقم طلب العروض ورقم الحصة والرسم العقاري وإرساله عن طريق البريد المضمون بإفادة بالاستلام (يؤخذ بعين الاعتبار تاريخ خاتم البريد) إلى العنوان أسفله وذلك إلى حدود يوم 30 أكتوبر 2024 قبل الساعة الرابعة بعد الزوال

Direction Centrale Gestion Patrimoine Hors Exploitation
Rue Abou Faris Al Marini, Hassan, Rabat

كل ملف عرض يجب احتواؤه للوثائق التالية
عقد التزام (في النموذج المقدم) موقعا وموثقا من طرف المتنافسين
نسخة من بطاقة التعريف الوطنية بالنسبة للأشخاص الذاتيين
نسخة من النظام الأساسي أو سلطات التوقيع للمتنافسين بالنسبة للأشخاص المعنويين
ضمانة بنكية بقيمة 3 في المائة من قيمة العرض لفائدة القرض الفلاحي للمغرب (ترجع الضمانات في حالة عدم قبول العرض)
في حال قبول العرض، سوف يتم إبرام العقد لدى الموثق المعين من طرف البنك مع تحميل المشتري جميع المصاريف

على المتنافسين الراغبين في المشاركة بعدة عروض أن يخصصوا ضمانة مستقلة لكل عرض عليه اسم الحصة المختارة والرسم العقاري

وللمزيد من المعلومات أو سحب الوثائق أو زيارة المواقع يرجى الاتصال ب:

الهاتف 0537269292 البريد الالكتروني Patrimoine-HE@creditagricole.ma

ع.س.ن /202/إت

في اليوم العالمي للصحة النفسية

الدكتور هاشم التيال: «راه أحمق أو مجنون» .. مصطلحات يجب حظرها نهائيا

الدكتور أنور الشرقاوي

في إطار الاحتفال باليوم العالمي للصحة النفسية، الذي يُحتفى به في العاشر من أكتوبر 2024، تتردد رسالة قوية في الأوساط الطبية والاجتماعية: يجب حظر استخدام مصطلح «الحمق أو الجنون» نهائيا من الخطاب الاجتماعي. هذا النداء الصادق يأتي من الدكتور هاشم التيال، رئيس الجمعية المغربية للطب النفسي الديناميكي (MADP) ومدير مصحة فيلا لي ليلا les lilas، الذي يناضل من أجل رعاية إنسانية وأكثر احتراما للأشخاص الذين يعانون من اضطرابات نفسية.

«الجنون»: كلمة مثقلة بالوصمات

يقول الدكتور التيال «هذه الكلمة، التي تُستخدم كثيرا، تحمل في طياتها قرونا من الوصم والخوف وسوء الفهم». ويضيف «باستخدام هذا المصطلح، نقوم بتقليص آلاف المرضى إلى صورة كاريكاتورية سطحية، متجاهلين التقدم الكبير الذي حققه الطب النفسي والتعقيدات الدقيقة التي تنطوي عليها الأمراض النفسية». لقد حان الوقت للخروج من هذه الرؤية القديمة والاعتراف بأن الاضطرابات النفسية، مثل الأمراض الجسدية، هي حقيقية، يتم تشخيصها بشكل جيد، وقبل كل شيء، تعالج بفعالية.

الأمراض النفسية: حقيقة طبية تم استكشافها بعمق

الاضطرابات النفسية، سواء كانت الاكتئاب أو القلق أو الفصام أو الاضطراب الثنائي القطب، أصبحت اليوم مفهومة بشكل أفضل بفضل التقدم العلمي. ويؤكد الدكتور التيال «على عكس المفاهيم الخاطئة، حقق الطب النفسي قفزات هائلة خلال العقود الأخيرة .. لقد أصبح التشخيص أكثر دقة، والعلاجات غيرت بشكل جذري مجرى الأمور». لقد أتاح فهم الآليات الدماغية والناقلات العصبية والعوامل الوراثية والبيئية الآن إمكانية وضع خطط علاج مخصصة وفعالة.

علاجات تغير الحياة

اليوم، يمكن لشخص يعاني من مرض نفسي أن يستفيد من مجموعة متنوعة من العلاجات، بدءا من العلاجات الدوائية وصولا إلى الأساليب العلاجية النفسية، بما في ذلك تقنيات الاسترخاء أو العلاجات السلوكية.

يؤكد الدكتور التيال «هذه العلاجات، إذا كانت ملائمة، تمكن المرضى من استعادة حياة شخصية، عائلية، واجتماعية ومهنية طبيعية». ويضيف «لدينا أمثلة لأشخاص، بعد تلقيهم العلاج، عادوا إلى وظائفهم، وأسسوا عائلات، ويعيشون حياتهم اليومية بكامل طاقاتهم».

تغيير نظرة المجتمع

لكي يتجلى هذا التقدم في الواقع اليومي، من الضروري تغيير النظرة التي يحملها المجتمع تجاه الأمراض النفسية. ويصر الدكتور التيال: «من الضروري أن نعتمد لغة أكثر شمولاً واحتراماً، حتى لا نحبس المرضى في تصنيفات مهينة». الكلمات لها قوة هائلة. من خلال حظر مصطلحات مثل «الجنون أو الحمق أو مسطي»، نساعد في كسر حواجز الخوف والرفض.

رعاية شاملة وإنسانية

يدعو الدكتور هاشم التيال إلى تعزيز البنية التحتية للصحة النفسية في المغرب، لضمان وصول كل مريض إلى رعاية شاملة تركز على الإنسان. ويقول: «لا ينبغي أن تظل الصحة النفسية في المرتبة الثانية. نحن بحاجة إلى المزيد من المراكز المتخصصة، والمزيد من حملات التوعية، وقبل كل شيء، يجب أن يساهم كل فرد، على مستواه، في كسر المحرمات».

في هذا اليوم العالمي للصحة النفسية، الرسالة واضحة: لقد حان الوقت لاستبدال الخوف بالفهم، والرفض بالتعاطف، والكلمات الجارحة بمصطلحات مليئة بالاحترام والرحمة.

الأمراض النفسية ليست دليلا على الضعف، ولا هي حتمية: إنها حقائق طبية يجب أن نتعامل معها بعقلانية وتضامن.

بمناسبة اليوم العالمي لمرض التهاب المفاصل

تكوين مرضى خبراء في التعامل مع الأمراض الروماتويدية .. رهان ورشات للتثقيف العلاجي في الدارالبيضاء

وحيد مبارك

أعلنت الجمعية المغربية لمحاربة الأمراض الروماتويدية عن إطلاق خطوة جديدة في مسار نضالها من أجل الدفاع عن مرضاها والمرافعة لتحسين أوضاعهم الصحية والمعنوية، وتمكينهم من ولوج سلس وعادل للعلاج والدواء، ومنحهم الأدوات اللازمة للتعامل مع مرضهم، عن قرارها تنظيم ورشات للتثقيف العلاجي، وذلك بمناسبة اليوم العالمي لمرض التهاب المفاصل.

وتنزيلا لهذه الخطوة قررت الجمعية بشراكة مع الجمعية المغربية للبحث العلمي ومساعدة مرضى الروماتيزم تنظيم يوم تواصلي تحت شعار «تجنيد الأهلية الصحية والإعلام والوزارات الوصية من أجل التحسيس بمدى أهمية العلاج المبكر لمرضى التهاب العمود الفقري»، وذلك يوم السبت 12 أكتوبر في مدينة الدارالبيضاء، حيث من المقرر أن تفتح أشغال هذا اليوم الدراسي العلمي، وفقا لمصدر من الجمعية، باب النقاش والتدخلات والتفاعلات مع مجموعة من الأساتذة الباحثين والأطباء والصيادلة إلى جانب رؤساء الجمعيات المهتمة، لتقديم الشروحات والإجابة عن مجموعة من التساؤلات ، وطرح الصعوبات التي تواجه المرضى. وأكد ذاته أن من بين الأهداف التي يشتغل عليه هذا الإطار المدني فتح جسور التواصل مع هذه الفئة من المجتمع بمختلف الوسائل المتاحة، والعمل على دعمها ومساندتها، والتواصل معها في كل ما يتعلق بالمرض، مشددا على أن حصيلة الجمعية من حيث برامجها ولقاءاتها التواصلية تبقى جد مشرفة ولها وقع إيجابي على المرضى.

ومن المقرر أن تعرف أشغال اليوم الدراسي تنظيم ورشات للتثقيف العلاجي، يديرها أساتذة باحثون وأطباء وصيادلة، بهدف تكوين «مرضى خبراء» في مجال التهاب المفاصل الروماتويدي، قصد مساعدتهم على مواجهة التحديات التي يفرضها هذا المرض المزمن الذي يؤثر على آلاف الأشخاص.

وبحسب البرنامج المسطّر فإن الورشات ستغطي جميع جوانب رحلة المريض، بدءا من فهم العلاجات وصولا إلى إدارة الأعراض في الحياة اليومية، حيث ستشمل كيفية التعرف على المرض عبر فهم آليات التهاب المفاصل الروماتويدي، إلى جانب إدارة العلاجات من خلال تعلم كيفية متابعة العلاج الدوائي بدقة، إضافة إلى ما يتعلق بالرفاه البدني والنفسي وذلك بتقديم النصائح المتعلقة بالنشاط البدني المناسب وإدارة التوتر. كما ستتناول الورشات الشق المتعلق بالتغذية وأسلوب الحياة، حيث سيتم تقديم توصيات حول التغذية المتوازنة التي تدعم العلاج، وكذا ما يتعلق بالدعم النفسي والاجتماعي عبر تبادل الخبرات بين المرضى والمتخصصين لتحسين جودة الحياة.

وتؤكد الجمعية على أن هذه الورشات المبرمجة تهدف إلى تحويل المرضى إلى فاعلين حقيقيين في رعاية صحتهم، من خلال إكسابهم الخبرة التي لن تتيح لهم إدارة مرضهم بكفاءة أكبر فقط، ولكن ستسمح لهم كذلك بمشاركة معرفتهم مع مرضى آخرين، إذ من المنتظر أن يستفيد المرضى الذين سيشاركون في هذه الورشات من دعم شخصي وأدوات وموارد مخصصة تناسب حالتهم الصحية، وفي نهاية أشغال هذه الدورة سيحصلون على شهادة «المريض الخبير»، التي تثبت قدرتهم على أن يكونوا شركاء على دراية بمسار العلاج .

عشوائيتها قد تعرّض السائقين للخطر

«الضوضانات» ...من مخفف للسرعة إلى عامل معرقل للمرور

يونس عشوشي

يشتكي عدد من مستعملي الطريق بمدينة الدار البيضاء ومدن أخرى، من مشكل المطبّات أو ما يطلق عليهم بـ «الضوضانات» التي «توضع» في الشوارع والأزقة من أجل التخفيف من السرعة، ومحاولة تفادي العديد من الحوادث خاصة التي يرتكبها متهورون، سواء على متن سيارات أو دراجات نارية. ويركز المنتقدون لها على أنها تكون في غالب الأحيان بشكل غير منتظم وعشوائي ولا تحترم معايير السلامة الطرقية، بسبب عدم صيانتها أو تجديدها، مما يجعل الكثيرين يصفونها بـ «المطبات الكارثية».

وأضحت «الضوضانات» تتواجد بكثرة في الأحياء السكنية، بل ويتم «تشكيلها» من طرف البعض بطريقة انفرادية وفي غياب تدخل المصالح المختصة، خاصة تلك التي تتم الاستعانة بالإسمنت و «الكياس» لـ «تشييد تلالها» على الطريق، إضافة إلى تقاربها فيما بينها، مما يؤدي إلى وقوع أعطاب ميكانيكية وأضرار للسيارات وحتى الدراجات النارية، إذ بمجرد المرور عبرها يصطدم الحاجز الواقي السفلي للسيارة مع «المطب» وهو ما يتسبب في حالات كثيرة في خدشه وتطاير جزء منه، على سبيل المثال لا الحصر.

ويطرح توزيع مخفّضات السرعة وأشكالها على مستوى المناطق الحضرية مجموعة من المشاكل، حيث إن عددا من «الضوضانات» لا تحترم المعايير المحددة، وقد تتسبب في في حوادث للسير تزامنا مع تغيير مستويات السرعة مما يخلق مشاكل للسيارات والمركبات المختلفة التي تكون وراء السيارة المعنية المضطرة للتقليص من السرعة بل وحتى التوقف للمرور عبر «الضوضان» تدريجيا.

وتعتبر منطقة «مونيكا» من بين المناطق التي تشهد حضورا لـ «الضوضانات» على غرار مناطق مختلف، التي بفعل تآكلها أصبحت تشكل خطرا على مستعملي الطريق وتؤثر بشكل كبير على عجلات السيارات، مما جعل العديد من السائقين يناشدون الجهات المختصة من أجل التدخل لوضع حد لهذه المعاناة ، مع وضع علامة تشويرية منبهة لتواجد المطبات، التي يجب أن تحترم المعايير والمواصفات المعمول بها في هذا الإطار.

وعلاقة بالموضوع، سبق لوزير الداخلية عبد الوافي لفتيت أن صرّح بأن «36 بالمائة من المطبات المتواجدة بالوسط الحضري، في 70 عمالة وإقليم، أحدثت بشكل عشوائي، ومعظمها ينتشر بالأزقة والأحياء الشعبية والتي تعمد الساكنة لبنائها بغية إلزام السائقين، وبالخصوص أصحاب الدراجات النارية منهم، على التخفيف من السرعة وبالتالي الحد من حوادث السير «.

ولفت لفتيت أن الوزارة تشرف على انجاز برنامج تكويني وتحسيسي حول الدليل العام للتشوير الطرقي والدليل المرجعي حول السلامة الطرقية داخل المجال الحضري، يستهدف كافة جهات المملكة. ويستفيد من هذا البرنامج المهندسون والتقنيون التابعون للجماعات الترابية العاملون في مجال البنيات التحتية الطرقية والتهيئات بالوسط الحضري، بالإضافة إلى ممثلي المصالح الخارجية المعنية. ويهدف هذا التكوين إلى مواكبة المتدخلين المحليين وتطوير كفاءاتهم من أجل تمكينهم من الإلمام بالمبادئ الأساسية للتشوير والتهيئات المتعلقة بالسلامة الطرقية وحثهم على ضرورة العمل بمقتضيات الدليل العام للتشوير الطرقي بصفته وثيقة إلزامية والاستئناس بالدليل المرجعي لتهيئات السلامة الطرقية بالوسط الحضري.

صحافي متدرب

www.alittihad.press.ma | www.twitter.com/Alittihad_alichtirak | www.facebook.com/Alittihad_alichtiraki | jaridati1@gmail.com

في ندوة نظمها مركز الدراسات والبحوث الأكاديمية بالمحمدية

أساتذة جامعيون يناقشون الدخول السياسي والاجتماعي

جلال كندالي

عدد الأستاذ عمر الشرقاوي، رهانات الدخول السياسي البرلماني والمخاطر التي ترافق هذا الدخول.

وأكد عمر الشرقاوي أستاذ التعليم العالي بكلية العلوم القانونية والاقتصادية والاجتماعية بالمحمدية في ندوة نظمها مركز الدراسات والبحوث الأكاديمية ،السبت الماضي بمدينة المحمدية، أن الخطاب الملكي في افتتاح السنة التشريعية الجديدة أمام البرلمان بغرفتيه، يشكل لحظة مهمة في الحياة السياسية، على اعتبار أن الخطاب الملكي،هو خطاب سياسي توجيهي ،يساهم في رسم معالم السنة التشريعية، ويرسم أولويات السياسات العمومية، وننتظر خطابا ملكيا يقول الأستاذ عمر الشرقاوي، مليئا بالإيحاء التشريعي.

ويرى الدكتور الشرقاوي، أن هناك عدة رهانات بعد مرور نصف الولاية ، منها رهان إعادة انتخاب رئيس مجلس المستشارين، إعادة انتخاب رؤساء اللجن وأعضاء المكتب، وبالتالي تدبير الصراع والتنافس ،وهذه اللحظات ليست لحظات تقنية، خاصة إذا كانت مرفوقة بنقاش حول التعديل الحكومي .

وبخصوص الرهان الثاني، يقول عمر الشرقاوي، هو كون السنة الثالثة من عمر الحكومة هي اللحظة التشريعية الأخيرة، في حين أن السنة الرابعة تكون مرتبطة بإخراج النصوص القانونية على اعتبار السنة الأخيرة هي سنة الانتخابات، ولذلك تبقى السنة الرابعة هي اللحظة الوحيدة لاستكمال المنظومة التشريعية ،وبالطبع ستكون قوانين مهمة مثل القانون التنظيمي للإضراب والقانون التنظيمي المتعلق بالنقابات وأيضا المتعلق بالتقاعد، زيادة على استكمال مايسمى بتنزيل المنظومة القانونية المتعلقة بقوانين مؤسسات الدولة الاجتماعية، تنزيل القانون الإطار المتعلق بالصحة والآخر المتعلق بالتعليم والاستثمار...

أما الرهان الرابع يقول الشرقاوي ،فهو رهان استراتيجي يتعلق بكل ماهو مرتبط بالماء، والرهان الخامس مرتبط بكيفية التحكم في الأسعار والرهان السادس يتعلق بالاستقرار الاجتماعي.

وبالنسبة للمخاطر ،يرى الأستاذ عمر الشرقاوي، أنها تتجسد في اتساع رقعة خطاب التيئيس ،وعدم القدرة على إنتاج خطاب مضاد، ضعف التواصل الحكومي ،وخطر آخر مرتبط بالانسجام الحكومي ،لذلك لا أحد يجزم كيف سيكون التحالف الحكومي خلال ماتبقى من عمر الحكومة،خاصة في ظل مايقع داخل حزب الأصالة والمعاصرة وحزب الاستقلال وكذلك حزب التجمع الوطني للأحرار، مستحضرا في هذا المجال، التعديل الحكومي الذي يبقى عرفا سياسيا وليس دستوريا، وما يمكن أن يصاحب ذلك إن حدث من رهانات جديدة خاصة داخل مكونات التحالف الحكومي.

الأستاذ سعيد خمري، تناول موضوع الدخول السياسي انطلاقا من تحليل وتشخيص الوقائع، من زوايته وزاوية الفاعل الرسمي ومن ضمن ذلك المؤسسة الملكية والفاعل غير الرسمي ، معرجا في مداخلته بالتفصيل على القضايا المطروحة الآن.

وشدد سعيد خمري أستاذ التعليم العالي بكلية العلوم القانونية والاقتصادية والاجتماعية بالمحمدية، على أهم القضايا والمتمثلة في ملف الوحدة الترابية للمملكة ، مذكرا بالمستجدات الحاصلة اليوم في ظل قرار محكمة العدل الأوروبية، الصادر الجمعة الماضي بخصوص اتفاقيتي الفلاحة والصيد البحري التي تجمع المغرب بالاتحاد الأوروبي.

وأوضح الدكتور سعيد خمري، أنه بغض النظر عن الآثار المحتملة لهذا القرار،فالمغرب حقق مكاسب بخصوص قضيته الوطنية من خلال اعترافات الدول الكبرى على سيادة المغرب على صحرائه ، وبملف الحكم الذاتي ،لكن كما يرى،لازالت هناك جهود تنتظر الفاعل الرسمي والفاعل غير الرسمي.

وتطرق بالتحليل والنقاش إلى ملف استكمال وإرساء الدولة الاجتماعية، كاشفا لو أننا بالفعل وصلنا إلى المبتغى، ما حصل ما حصل من مشاكل اجتماعية.

وتطرق سعيد خمري إلى موضوع إشكالية الماء، مذكرا بما شدد عليه الملك الراحل الحسن الثاني، الذي اعتبر أن إشكالية الماء تعتبر الأولوية الأولى بعد القضية الوطنية، وهو ما صار عليه في ذات الاتجاه جلالة الملك محمد السادس.

وذكر الأستاذ سعيد خمري بقضية أخرى ذات أهمية، وهي إدارة الأزمات وإشكالية العدالة المجالية، وهو ما برز بشكل جلي من خلال زلزال الحوز، حيث تم اكتشاف تفاوت مجالي صارخ ،موضحا أن الأزمة ،تظهر بشكل واضح في المجالات المهمشة ،التي تكون أكثر تأثرا، وهو مايطرح أسئلة على الفاعل الرسمي.

وسلط سعيد خمري الضوء على القرارات المهمة والمهيكلة للمؤسسة الملكية بحكم اختصاصاتها ووضعها الدستوري ،وهي القرارات المرتبطة بالسياسة الداخلية والسياسة الخارجية ،حيث لاحظنا يضيف، التغيير الحاصل في السياسة الخارجية للمغرب، قوامها تعدد وتنوع الشركاء والانفتاح على مجالات أخرى، والتوسع والتكامل مع إفريقيا وتعاون جنوب جنوب، حيث تم الحرص على الحفاظ على الشراكات لكن بنظرة واقعية فيما يتعلق بالتعامل مع قضية الصحراء.

ولاحظ الدكتور سعيد خمري، البطء الحاصل في بناء الدولة الاجتماعية من طرف الحكومة وأيضا الوثيرة غير المنسجمة، ملاحظا أن هناك عددا من الوزراء والقطاعات نكاد لانجد لهم أثرا.

وشدد خمري على أنه في الوقت الذي كان من المنتظر من المؤسسة البرلمانية أن تتجاوز تلك الصورة التي رسمت لها، لم تستطع تحسينها ،ولم يستطع البرلماني استباق الأزمات الاجتماعية ويعمل على التجاوب مع الحاجات الاجتماعية للمواطن من المبادرة والوساطة.

ولم يفت سعيد خمري التطرق إلى أدوار الأحزاب السياسية، التي من المفروض أن تكون لها امتدادات اجتماعية، إذ لاحظ أن أغلبها لاتتفاعل مع نبض المجتمع.

الأستاذ المهدي منشيد تطرق في مداخلته،إلى السياق الدولي والتحولات الجيوسياسية المتسمة بالصراع،والتي لايمكن التنبؤ بمآلاتها.

وعرج أستاذ التعليم العالي بكلية العلوم القانونية والاقتصادية والاجتماعية بالمحمدية، على الحرب الروسية الأوكرانية، التي رأى أنها في الواقع حرب بين روسيا والغرب ،مشيرا في مداخلته بالتحليل أيضا إلى الصراع في الشرق الأوسط من خلال الحرب الدائرة اليوم، بين إسرائيل من جهة وعدد من الدول والكيانات، سوريا ،لبنان، فلسطين، اليمن، العراق وإيران ، وارتباط هذه النزاعات بالمشاكل المتعلقة بتوريد الحبوب والغاز، بالإضافة إلى ماتعرفه منطقة المغرب العربي،وخص بالذكر هنا، كلا من ليبيا ،الجزائر، تونس وموريتانيا.

وبخصوص المآلات، كشف الأستاذ المهدي منشيد، أنه لايمكن المغامرة بتقديم خلاصات نهائية فيما يخص هذا الموضوع، لكن يستدرك قائلا ،يمكن الحديث والإشارة إلى مؤشرات أولية، مجسدة في تواري الديمقراطية وحقوق الإنسان والقيم الإنسانية لصالح تأكيد المصالح والبراغماتية في العلاقات الدولية.

وربط الأستاذ منشيد في مداخلته بين ما يعيشه العالم اليوم من حروب وصراعات، والهجرة ، مفصلا في مفهومها، وموضحا الفرق بين الهجرة واللجوء والنزوح، كاشفا أن عدد المهاجرين اليوم تعدى رقم 280 مليون مهاجر، وهي أصبحت ظاهرة عالمية.

وعدد المهدي منشيد أسباب الهجرة ،منها الامبريالية الاستعمارية والأزمات والفساد وغير ذلك من الأسباب التي غذت هذه الظاهرة.

وبخصوص الحالة المغربية، أثار ماحدث في الفنيدق من هجرة علنية تمت التعبئة لها على مواقع التواصل الاجتماعي، وكشف في هذا الصدد، ظاهرة هجرة الأطفال، وهو مايطرح أسئلة حارقة ، ويسائلنا يقول المهدي منشيد جميعا سواء كباحثين أو كصناع القرار السياسي وكمجتمع وأحزاب ومنظمات المجتمع المدني.

ودعا الدكتور المهدي منشيد، إلى الإسراع بتعزيز الجبهة الداخلية للرد على خصوم الوحدة الترابية، المزيد من تجويد الديمقراطية ببلادنا، التسريع بالمشروع التنموي وعلى رأس ذلك الإجابة على كل التساؤلات ذات الطابع الاجتماعي، إعطاء الأولوية لبناء الإنسان المغربي عن طريق تجويد التربية والتكوين، مشددا أيضا على الحرص على دوران النخب وفرض مبدأ الكفاءة والمسؤولية والوطنية..

الأستاذ محمد ملمان ،أثار مسألة الوضع الاجتماعي في المغرب المتفاقم، وعدم وجود إجابات عملية لما يحدث، معرجا بالتفصيل على أهم القضايا الاجتماعية الحارقة منها ملف الأطباء والطلبة الأطباء وغيرهم.

ورأى محمد ملمان أستاذ التعليم العالي بكلية العلوم القانونية والاقتصادية والاجتماعية المحمدية، أن هناك احتكارا واضحا في قطاع الصحة وعلى الدولة أن تتحمل مسؤوليتها، مثيرا موضوع التعليم ومايحدث في هذا القطاع ،راجعا الأمر إلى السياسة التعليمية المتبعة.

وبخصوص الفاعل السياسي، يقول الدكتور محمد ملمان رئيس مركز الدراسات والبحوث الأكاديمية، إن البعض يقدم سلوكا غير لائق، مما يجعل المواطن يتأثر بذلك.

وتطرق الأستاذ ملمان في مداخلته إلى الدبلوماسية المغربية، ومايمكن تحصينه في هذا المجال.

وبخصوص الحرب العالمية التي يتم الحديث عنها،أشار الدكتور محمد ملمان إلى العقيدة النووية لروسيا،حيث يمكن لروسيا استعمال السلاح النووي في حالة إذا كانت هناك محاولة للإطاحة بالنظام القائم أو التدخل في شؤونها أو تعرضها لهجوم خارجي، مذكرا بالتاريخ في هذا المجال بخصوص جزيرة القرم وغيرها التي كانت تابعة لتراب الاتحاد السوفيتي .

عمر الشرقاوي : هناك عدة رهانات بعد مرور نصف الولاية ، منها رهان إعادة انتخاب رئيس مجلس المستشارين، إعادة انتخاب رؤساء اللجن وأعضاء المكتب، وبالتالي تدبير الصراع والتنافس ،وهذه اللحظات ليست لحظات تقنية، خاصة إذا كانت مرفوقة بنقاش حول التعديل الحكومي

سعيد خمري : المغرب حقق مكاسب بخصوص قضيته الوطنية من خلال اعترافات الدول الكبرى على سيادة المغرب على صحرائه ، وبملف الحكم الذاتي ،لكن لازالت هناك جهود تنتظر الفاعل الرسمي والفاعل غير الرسمي

المهدي منشيد : ضرورة الإسراع بتعزيز الجبهة الداخلية للرد على خصوم الوحدة الترابية، المزيد من تجويد الديمقراطية ببلادنا، التسريع بالمشروع التنموي وعلى رأس ذلك الإجابة على كل التساؤلات ذات الطابع الاجتماعي، إعطاء الأولوية لبناء الإنسان المغربي عن طريق تجويد التربية والتكوين

محمد ملمان : هناك وضع اجتماعي متفاقم في المغرب ووجود احتكار واضح في قطاع الصحة و على الدولة أن تتحمل مسؤوليتها

jaridati1@gmail.com www.facebook.com/Alittihad_alichtiraki www.twitter.com/Alittihad_alichtirak www.alittihad.info

المملكة المغربية
وزارة الداخلية
إقليم أزيلال
باشوية ازيلال
الجماعة لازيلال
إعلان عن طلب عروض مفتوح
رقم: 2024/19/ج.أ

في يوم الاثنين 11 نونبر 2024 على الساعة العاشرة صباحا، سيتم بقاعة الاجتماعات بجماعة ازيلال فتح الأظرفة المتعلقة بطلب العروض بعروض أثمان لأجل: أشغال إعادة توسيع وهيكلة شبكة التطهير السائل بمدينة أزيلال.

يمكن سحب ملف طلب العروض من القسم التقني بالجماعة الترابية لأزيلال كما يمكن كذلك تحميله إلكترونيا من بوابة الصفقات العمومية: www.marchéspublics.gov.ma

حدد مبلغ الضمان المؤقت في 35.000,00درهم (خمسة وثلاثون ألف درهم).

تكلفة تقدير الأعمال محددة من طرف صاحب المشروع في: 2.096.940,00درهم (مليونان وستة وتسعون ألف وتسع مائة وأربعون درهم وصفر سنتيم). يجب أن يكون كل من محتوى وتقديم ملفات المتنافسين مطابقين لمقتضيات المواد 30 الى 34 من المرسوم رقم 431-22-02 المتعلق بالصفقات العمومية.

ويجب على المتنافسين إرسال أظرفتهم بطريقة الكترونية في بوابة الصفقات العمومية: www.marchéspublics.gov.ma وهذا قبل تاريخ فتح الأظرفة.

إن الوثائق المثبتة الواجب الإدلاء بها هي تلك المنصوص عليها في المادة 2 من نظام الاستشارة.

ع.س.ن/3089/إ.د

****

المملكة المغربية
وزارة الفلاحة والصيد البحري
والتنمية القروية والمياه والغابات
DIRECTION PROVINCIALE DE L'AGRICULTURE DE MEKNES
إعلان عن طلب عروض مفتوح وطني
رقم: 2024/13/م.إ.ف/22
(جلسة عمومية)

في يوم 2024/11/05 على الساعة العاشرة صباحا، سيتم بمقر المديرية الإقليمية للفلاحة بمكناس فتح الأظرفة المتعلقة بطلب العروض بعروض أثمان لأجل: المساعدة التقنية لتتبع ومراقبة أشغال تهيئة وحدة لتثمين الكبار بجماعة نزالة بن عمارعمالة مكناس. يحمل ملف طلب العروض إلكترونيا من بوابة صفقات العمومية: www.marchéspublics.gov.ma

يحدد المبلغ التقديري لكلفة الأعمال المعد من طرف صاحب المشروع في مبلغ: مائة وسبعة وأربعون ألاف ومائتان وأربع و تسعون درهم (147.294.00درهم).

الضمان المؤقت محدد في مبلغ: ألفان درهم (2000.00درهم)

يجب أن يكون كل من محتوى وتقديم وإيداع ملفات المتنافسين، مطابقا لمقتضيات المواد 30 إلى 34 من المرسوم 431-22-2 بتاريخ شعبان 1444 (08مارس2023) المتعلق بالصفقات العمومية.

يجب إيداع ملفكم بطريقة إلكترونية في بوابة الصفقات العمومية عبر العنوان: www.marchéspublics.gov.ma

إن الوثائق المثبتة الواجب الإدلاء بها هي تلك المقررة في المادة 9 من نظام الاستشارة.

ع.س.ن/3090/إ.د

المملكة المغربية
وزارة الداخلية
ولاية جهة مراكش آسفي
إقليم آسفي
دائرة جزولة
قيادة الغيات
الجماعة الترابية الغيات
رقم 161 /2024

إعلان عن إجراء امتحان الكفاءة المهنية
برسم سنة 2024

تنظم جماعة الغيات امتحانات الكفاءة المهنية برسم سنة 2024 لولوج مختلف الدرجات لفائدة الموظفين المنتمين في سلكهم الأصلي لجماعة الغيات والمتوفرين على أقدمية ست (06) سنوات على الأقل من الخدمة الفعلية في درجاتهم في أول اختبار كتابي حسب البرنامج أسفله:

الدرجة الحالية	الدرجة الممتحن في شأنها	تاريخ إجراء الامتحان	آخر أجل لإيداع الترشيحات	المناصب المتبارى بشأنها	مكان إجراء الامتحان
تقني من الدرجة الرابعة	تقني من الدرجة الثالثة	19 دجنبر 2024	04 دجنبر 2024	وحدد عدد المناصب المتبارى بشأنها في حدود 14% من عدد الموظفين المستوفين للشروط النظامية	قاعة الاجتماعات بدار الشباب مركز جماعة الغيات
مساعد تقني من الدرجة الثانية	مساعد تقني من الدرجة الاولى				
مساعد إداري من الدرجة الاولى	مساعد إداري من الدرجة الممتازة	31 دجنبر 2024	13 دجنبر 2024		

شروط المشاركة
-طلب خطي للمشاركة في الامتحان موجه الى السيد رئيس جماعة الغيات
2 ـ نسخة من قرار التعيين في الدرجة.
3 ـ نسخة مطابقة للأصل من بطاقة التعريف الوطنية.

ع.س.ن /3091/إد

المملكة المغربية
وزارة الداخلية
عمالة الجديدة
دائرة الحوزية
قيادة أولاد رحمون
جماعة أولاد رحمون

اعلان عن افتتاح بحث للكشف عن المنافع والمضار

إن رئيس المجلس الجماعي لجماعة اولاد رحمون

- بناء على القانون التنظيمي رقم113.14 المتعلق بالجماعات الصادر بتنفيذه القانون رقم 1.15.85 المؤرخ في 20 رمضان 1436 الموافق ل 7 يوليوز 2015 خاصة المادة 100 والمادة103منه.
-وتبعا للطلب التي تقدمت به السيد: بوشعيب الطاهري وطنيته عددMA35140.
قصد الحصول على رخصة مشتل.
ب: دوار الركيوكين قطعة اجماعة أولاد رحمون.
ينهي الى العموم ان بحثا للكشف عن المنافع والمضار مدته15يوما سيفتتح ابتداء من تاريخ النشر بالجريدة، وسيتم وضع سجل البحث بالمصلحة التقنية بجماعة أولاد رحمون حيث يمكن للعموم تسجيل ملاحظتهم وذلك خلال أوقات العمل الرسمية.

ع.س.ن /3103/إد

المملكة المغربية
وزارة الداخلية
عمالة المحمدية
باشوية الشلالات
جماعة الشلالات
مصلحة الموارد البشرية
= = =

إعلان عن إجراء امتحانات الكفاءة المهنية

يعلن رئيس جماعة الشلالات إلى علم جميع موظفي و أعوان الجماعة المتوفرة فيهم الشروط النظامية عند تاريخ إجراء الامتحان أنه سيتم تنظيم امتحانات الكفاءة المهنية برسم سنة 2024 بمقر الجماعة (قاعة الاجتماعات) حسب الجدول أسفله.

امتحان الكفاءة المهنية لولوج درجة	شروط ولوج الامتحان	عدد المناصب الممتحن بشأنها	تاريخ إجراء الامتحان	أخر اجل لإيداع الترشيحات
مساعد تقني من الدرجة الأولى	يفتح امتحان الكفاءة المهنية في وجه المساعدين التقنيين من الدرجة الثانية، السلم 6، المتوفرين على أقدمية ست (6) سنوات على الأقل بهذه الصفة إلى غاية تاريخ إجراء الامتحان.	1	2024/12/27	2024/11/27

ع.س.ن /3095/إد

المملكة المغربية
وزارة الداخلية
جهة مراكش-اسفي
إقليم أسفي
دائرة عبدة
قيادة سيدي تيجي
جماعة لمراسلة
بتاريخ 02/09/2024

اعــلان

يعلن رئيس الجماعة الترابية لمراسلة عن تنظيم امتحانات الكفاءة المهنية برسم سنة 2024 لفائدة موظفيها وذلك بقاعة الاجتماعات بمقر الجماعة وفق الجدول التالي:

الإطار الاصلي	الدرجة الممتحن بشأنها	الشروط المطلوبة	عدد المناصب المتبارى بشأنها	تاريخ إجراء الامتحان	أخر اجل لتقديم الطلبات
تقني من الدرجة الثانية	تقني من الدرجة الاولى	06 سنوات على الاقل من الخدمة الفعلية في إطارهم الأصلي في اليوم المحدد لإجراء اول الاختبارات، المنصوص عنها في القرارات التنظيمية الجاري بها العمل	01	2024/11/04	2024/10/25
مساعد تقني من الدرجة الثانية	مساعد تقني من الدرجة الاولى		01		

فعلى الموظفين المستوفين للشروط النظامية لاجتياز هدا الامتحان تقديم طلباتهم لدى مكتب الضبط للجماعة وفق الأجال المشار إليها أعلاه.

ويجب التذكير بأن اجتياز الموظفين الملحقين غير المدمجين لامتحانات الكفاءة المهنية يتم بجماعتهم الترابية الأصلية.

وسيعلن عن تواريخ الاختبارات الشفوية بعد الإعلان عن نتائج الاختبارات الكتابية.

ع.س.ن /3098/إد

المملكة المغربية
وزارة الداخلية
عمالة المحمدية
باشوية الشلالات
جماعة الشلالات
مصلحة الموارد البشرية
= = =

إعلان عن إجراء امتحانات الكفاءة المهنية

يعلن رئيس جماعة الشلالات إلى علم جميع موظفي و أعوان الجماعة المتوفرة فيهم الشروط النظامية عند تاريخ إجراء الامتحان أنه سيتم تنظيم امتحانات الكفاءة المهنية برسم سنة 2024 بمقر الجماعة (قاعة الاجتماعات) حسب الجدول أسفله.

امتحان الكفاءة المهنية لولوج درجة	شروط ولوج الامتحان	عدد المناصب الممتحن بشأنها	تاريخ إجراء الامتحان	أخر اجل لإيداع الترشيحات
تقني من الدرجة الأولى	يفتح امتحان الكفاءة المهنية في وجه التقنيين من الدرجة الثانية المتوفرين على أقدمية ست (6) سنوات على الأقل بهذه الصفة إلى غاية تاريخ إجراء الامتحان.	1	2024/12/27	2024/11/27
محرر من الدرجة الثانية	يفتح امتحان الكفاءة المهنية في وجه المحررين من الدرجة الثالثة المتوفرين على أقدمية ست (6) سنوات على الأقل من الخدمة الفعلية بهذه الصفة إلى غاية تاريخ إجراء الامتحان.	1	2024/12/27	2024/11/27

ع.س.ن /3094/إد

المملكة المغربية
وزارة الداخلية
عمالة إقليم تارودانت
دائرة اغرم
قيادة .المكرت
الجماعة الترابية تتاوت

إعـــــلان
عن إجراء امتحان الكفاءة المهنية برسم سنة 2024
لفائدة بعض هيئات موظفي الجماعة الترابية تتاوت

بناء على مقتضيات الظهير الشريف رقم 1.15.85 الصادر في 20 رمضان 1436 (7 يوليوز 2015) بتنفيذ القانون التنظيمي رقم 113.14 التعلق بالجماعات و لا سيما المادة 96 منه .

يعلن رئيس الجماعة الترابية تتاوت ، انه تقرر تنظيم امتحانات الكفاءة المهنية بمقر الجماعة ابتداءا من الساعة التاسعة و النصف صباحا لفائدة موظفي الجماعة المنتسبين إلى ميزانيتها و المستوفين الشروط النظامية و تحدد عدد المناصب المتباري في شأنها في عدد الموظفين المستوفين الشروط النظامية كما هو مبين في الجدول أسفله :

الإطار الأصلي	إطار الترقية	شروط اجتياز الامتحان	عدد المناصب المتبارى بشأنها	تاريخ إجراء لامتحان	أخر اجل لوضع طلبات الترشيح
محرر الدرجة الثالثة	محر ر الدرجة الثانية	6 سنوات من الخدمة الفعلية في الاطار الاصلي	منصب واحد	2024/11/09 على الساعة التاسعة والنصف صباحا.	04/11/2024
تقني الدرجة الثالثة	تقني الدرجة الثانية	6 سنوات من الخدمة الفعلية في الاطار الاصلي	منصب واحد		

و على الراغبين في المشاركة في هذه الامتحانات أن يتقدموا شخصيا طلبات ترشيحهم لدى مكتب الموارد البشرية قبل أخر اجل لقبولها كما هو مبين أعلاه .

ع.س.ن /3093/إد

المملكة المغربية
وزارة الداخلية
ولاية جهة درعة-تافيلالت
عمالة إقليم الرشيدية
باشوية مولاي علي الشريف
جماعة مولاي علي الشريف
مصلحة الموارد البشرية

اعلان عن إجراء امتحانات الكفاءة المهنية
برسم سنة 2024

ينهي رئيس جماعة مولاي علي الشريف إلى علم الموظفين المستوفين لست سنوات من الخدمة الفعلية في الدرجة إلى غاية يوم الاختبار الكتابي الأول أنه يتم إجراء امتحانات الكفاءة المهنية برسم سنة 2024، وذلك وفق الجدول أسفله:

الإطار الأصلي	الإطار الممتحن بشأنه	شروط المشاركة في الامتحان	المناصب المتبارى بشأنها	تاريخ ومقر الامتحان
تقني من الدرجة الثالثة	تقني من الدرجة الثانية	التوفر على ست (6) سنوات على الأقل من الخدمة الفعلية في الدرجة إلى غاية الاختبار الكتابي الأول	01	يوم السبت 07 دجنبر 2024، بمقر الجماعة (القاعة الكبرى)
تقني من الدرجة الرابعة	تقني من الدرجة الثالثة		01	

ملاحظة: يعتبر يوم الأربعاء 04 دجنبر 2024، آخر أجل لقبول طلبات الترشيح

ع.س.ن /3088/إد

الاتحاد الاشتراكي
جريدة يومية

مدير النشر والتحرير
عبد الحميد جماهري

السكرتير العام للتحرير
سعيد منتسب

الموقع الالكتروني:
www.alittihad.press.ma
البريد الالكتروني: Jaridati1@gmail.com
الثمن: أربعة دراهم
AL ITTIHAD ALICHTIRAKI
BELGIQUE ET FRANCE PRIX 0,37 EURO

عمر بن جلون
1936
18 -12- 1975
شهيد صحافة
الاتحاد الاشتراكي

هيئة التحرير
- عبد النبي الموساوي
- محمد رامي
- جلال كندالي
- محمد دهنون
- العربي رياض
- إدريس البعقيلي
- عماد عادل
- حفيظة الفارسي
- خديجة مشتري
- سهام القرشاوي
- إبراهيم العماري
- عبد العزيز بلبودالي
- عزيز الساطوري
- محمد الطالبي
- المصطفى الإدريسي
- عبد الصمد الكباص

التحرير - الادارة - المالية - التوزيع - الاشتراكات - الاشهار
33 زنقة الأمير عبد القادر - الدار البيضاء -
الهاتف: 0522.61.94.00خطوط مشتركة
فاكس التحرير: 0522.62.28.10
الترقيم الدولي: 0581030
رقم الايداع القانوني 83 - 14
الطبع: مطبعة دار النشر المغربية 13 - 5 زنقة الجندي توفيق عبد القادر - الدار البيضاء الهاتف: 0522.62.15.02
■ قسم الاشهار44 شارع الجيش الملكي الطابق الثالث الدار البيضاء
الهاتف: 0522.31.00.62 الفاكس: 0522.31.28.10
■ قسم الاشهار33 زنقة الامير عبد القادرالدار البيضاء
الهاتف: 0522.61.94.00 الفاكس: 0522.61.15.80
Jaridatipub@yahoo.fr

المكاتب الجهوية
■ مكتب الرباط: 10 زنقة زحلة
الهاتف: 0537.72.24.91 - الفاكس: 0537.70.46.19
Jaridati1@Gmail.com
■ مكتب تطوان: شارع ولي العهد اجدير العمارة 4، رقم 2 - تطوان
الهاتف: 0539.96.15.30
Jaridati1@Gmail.com
■ مكتب مراكش: عمارة جزود - شارع يعقوب المنصور جليز - مراكش
الهاتف: 0524.44.88.66 - الفاكس: 0524.44.88.66
Jaridati1@Gmail.com
■ مكتب اسفي: 8 ساحة محمد الخامس اقامة اطلس
الهاتف: 0524.62.33.60 - الفاكس: 0524.62.33.60
Jaridati1@Gmail.com
■ مكتب وجدة: إقامة الزرقطوني الطابق الثاني شارع الزرقطوني
الهاتف: 0536690903 - الفاكس: 0536710765

Jaridati1@Gmail.com
■ مكتب طنجة: 70 شارع المقاومة إقامة أونوفرسال رقم 12
الهاتف0539.94.31.11
الفاكس: 0539.94.31.07
Jaridati1@Gmail.com
■ مكتب مكناس: 1 شارع موريطانيا مركز التجاري سيليكت رقم 6
الهاتف: 0535.52.08.86
الفاكس: 0535.40.23.59
Jaridati1@Gmail.com
■ مكتب فاس: 79 شارع الموحدين الطابق الثالث
الهاتف: 05.35.65.26.55
Jaridati1@Gmail.com
رقم اللجنة الثنائية للصحافة المكتوبة ع.ح.ي 022 - 05
توزيع: سبريس

www.alittihad.info www.twitter.com/Alittihad_alichtirak www.facebook.com/Alittihad_alichtiraki jaridati1@gmail.com

المملكة المغربية
وزارة الصحة
و الحماية الاجتماعية
المديرية الجهوية لجهة
سوس - ماسة
المندوبية الاقليمية بطاطا
إعلان عن طلب عروض
مفتوح دولي
رقم:
09/2024/DMSPS/
TATA

في 2024/11/01 على الساعة 10:00 صباحا سيتم في قاعة الاجتماعات بمندوبية وزارة الصحة و الحماية الاجتماعية بطاطا، فتح الأظرفة المتعلقة بطلب العروض بعروض أثمان لأجل شراء وتركيب المعدات الطبية- التقنية الخاصة بالمختبر لفائدة المراكز الصحية التابعة للمندوبية الإقليمية للصحة والحماية الاجتماعية بطاطا.

يحمل ملف طلب العروض إلكترونيا من البوابة المغربية للصفقات العمومية عبر العنوان:
www.marchespublics.gov.ma

تقدير كلفة الأعمال محدد في مبلغ: 1.721.400,00درهم (مليون وسبعمائة وواحد وعشرون الف واربعمائة درهم) (مع احتساب الرسوم).

الضمان المؤقت محدد في مبلغ: 34.000,00درهم (اربعة وثلاثون الف درهم).

يجب أن يكون كل من محتوى وتقديم إيداع ملفات المتنافسين مطابقا لمقتضيات المواد من 30 إلى 32 من المرسوم رقم 2.22.431 المتعلق بالصفقات العمومية. يجب إيداع ملفكم بطريقة إلكترونية عبر البوابة الالكترونية للصفقات العمومية:
www.marchespublics.gov.ma

طبقا لمقتضيات المادتين 9 و30 لقرار الوزير المنتدب لدى وزيرة الاقتصاد والمالية المكلف بالميزانية رقم 1692.23 المتعلق بتجريد المساطر والوثائق والمستندات المتعلقة بالصفقات العمومية من الصفة المادية.

إن الوثائق الوصفية التي يستوجبها ملف طلب العروض يجب إيداعها بمكتب الصفقات بمندوبية وزارة الصحة والحماية الاجتماعية بطاطا المذكور أعلاه على أبعد تقدير في يوم العمل السابق لتاريخ فتح الأظرفة أو تسلم أثناء الجلسة لرئيس لجنة فتح الأظرفة.

إن الوثائق المثبتة الواجب الإدلاء بها تلك المقررة في المادة 9 من نظام الاستشارة.

ع.س.ن/3092/إ.د

****

المملكة المغربية
وزارة العدل
المديرية الفرعية الإقليمية بالحسيمة
إعلان عن طلب عروض
مفتوح وطني مبسط
(جلسة عمومية)
رقم: 09/م.ف.إ.الحس/2024

في يوم 2024/10/21 على الساعة 10 صباحا و00 دقيقة، في مكتب الصفقات العمومية بالمديرية الفرعية الإقليمية بمحكمة الاستئناف بالحسيمة الكائن مقرها بشارع فلسطين الحسيمة، سيتم فتح الأظرفة المتعلقة بطلب عروض مفتوح وطني مبسط رقم: 09/م.ف.إ.الحس/2024 لأجل: اقتناء عتاد وواتات المكتب لفائدة الدائرة القضائية لمحكمة الاستئناف بالحسيمة (حصة فريدة).

يتم تحميل ملف طلب العروض إلكترونيا عبر بوابة الصفقات العمومية:
www.marchespublics.gov.ma

حدد مبلغ الضمان المؤقت في: سبعة الف درهم (7000,00درهم).

كلفة تقدير الأعمال محددة من طرف صاحب المشروع في مبلغ: ثلاثة مائة وواحد وستون الف وستة مائة وثمانون درهم (361.680.00درهم) مع احتساب الرسوم.

يجب أن يكون كل من محتوى، تقديم وإيداع ملفات المتنافسين مطابقين لمقتضيات المواد 30 و32 و34 و135 من المرسوم رقم 2-22-431 الصادر في 15 شعبان 1444 (08مارس2023) المتعلق بالصفقات العمومية وقرار وزير الاقتصاد والمالية رقم 23-1692 الصادر في 04 ذي الحجة 1444 (23يونيو 2023) المتعلق بتجريد مساطر الصفقات العمومية والضمانات المالية من الصفة المادية.

على المتنافسين إيداع ملفاتهم وجوبا عبر البوابة الالكترونية للصفقات العمومية:
www.marchespublics.gov.ma

إن الوثائق المثبتة الواجب الإدلاء بها هي تلك المنصوص عليها في المادة 09 من نظام الاستشارة.

توضع الوثائق الوصفية التي يستوجبها ملف طلب العروض في ظرف منفصل، يودع بالعنوان المشار إليه أعلاه، على أبعد تقدير، قبل الساعة الرابعة والنصف زوالا من يوم العمل السابق لتاريخ جلسة فتح الأظرفة مقابل وصل يسلمه صاحب المشروع، أو يسلم أثناء الجلسة لرئيس لجنة العروض.

ع.س.ن/3096/إ.د

****

المملكة المغربية
مؤسسة النهوض بالأعمال الاجتماعية لفائدة موظفي وأعوان وزارة الشباب والرياضة
إعلان عن طلب عروض مفتوح
رقم: N°05/2024/ FONSAFJS

الموضوع: احداث ملعبين لرياضة البادل بنادي المنظر الجميل التابع لمؤسسة النهوض بالأعمال الاجتماعية لفائدة موظفي و أعوان وزارة الشباب والرياضة - حصة فريدة -.

صاحب المشروع: مؤسسة النهوض بالأعمال الاجتماعية لفائدة موظفي وأعوان وزارة الشباب والرياضة.

العنوان: شارع ابن سينا أكدال الرباط،
الهاتف: 0537673670
للاستفسار الاتصال: بالسيد الكاتب العام للمؤسسة:
الهاتف: 0537673670

في يوم 04 نونبر 2024 على الساعة العاشرة صباحا، سيتم بقاعة الاجتماعات الرئيسية لمؤسسة النهوض بالأعمال الاجتماعية لفائدة موظفي وأعوان وزارة الشباب والرياضة بفتح الأظرفة المتعلقة بطلب العروض المشار إليه في الموضوع أعلاه.

يمكن سحب ملف طلب العروض من مكتب الضبط الخاص بالمؤسسة بالعنوان السالف ذكره، ويمكن كذلك تنزيله إلكترونيا من بوابة الصفقات العمومية:
www.marchespublics.gov.ma

حدد مبلغ الضمان المؤقت في (15.000,00درهم) خمسة عشر ألف درهم.

يجب أن يكون كل من محتوى وتقديم ملفات المتنافسين مطابق لمقتضيات المواد 26 و28 من قانون طلبات العروض الخاصة بالمؤسسة.

ويمكن للمتنافسين:
- إما ايداع أظرفتهم بمكتب اضبط الخاص بالمؤسسة بالعنوان السالف ذكره.
- إما تسليمها مباشرة لرئيس مكتب طلب العروض عند بداية الجلسة وقبل فتح الأظرفة.

كما يمكن ارسال العروض الكترونيا طبقا للمساطر الجاري بها العمل.

الوثائق المثبتة الواجب الإدلاء بها هي تلك المنصوص عليها في نظام الاستشارة.

ع.س.ن/3105/إ.د

****

المملكة المغربية
وزارة العدل
محكمة الاستئناف التجارية بفاس
المحكمة الابتدائية التجارية بوجدة
إعلان قضائي عن بيع عقار محفظ بالمزاد العلني
ملف التنفيذ إنذار عقاري بمثابة حجز عقاري رقم: 1120/2020
لفائدة: البنك الشعبي لوجدة بواسطة دفاعه الأستاذ الحسين الزياني المحامي بهيئة وجدة
ضد: ليلى نرجس بن يوسف

يعلن رئيس مصلحة كتابة الضبط بالمحكمة الابتدائية التجارية بوجدة للعموم أنه بتاريخ 2024/10/29 على الساعة الحادية عشر صباحا بقاعة الجلسات بهذه المحكمة، سيقع البيع بالمزاد العلني لأكبر وآخر مزايد ميسور للعقار المسمى "الأسواق352-4" ذي الرسم العقاري عدد 131173/02، المتكون من القسمة المفرزة رقم 352 مساحتها 14 سنتيار المشتملة على متجر بالطابق الأول و2.22/1000 من الأجزاء المشتركة من الملك موضوع الرسم العقاري الأصلي عدد 129528/02 المتكون من العمارة الكائنة بوجدة.

وقد حدد ثمن انطلاق المزايدة من طرف الخبير في مبلغ: 150.000,00 درهم.

وعلى الراسي عليه المزاد أداء المبلغ حالا مع نسبة 3 % لفائدة الخزينة الدولة.

ويشترط ضمان الأداء.

وللمزيد من المعلومات أو تقديم عروض، يجب الاتصال بكتابة الضبط بهذه المحكمة -قسم التنفيذ- حيث يوجد ملف الإجراءات رهن إشارة العموم.

ع.س.ن/3107/إ.د

****

المملكة المغربية
وزارة الداخلية
ولاية جهة الدارالبيضاء - سطات
عمالة الدارالبيضاء
جماعة مشور الدارالبيضاء
مديرية المصالح
مصلحة الشؤون الإدارية والقانونية
إعلان عن تنظيم امتحان الكفاءة المهنية لولوج درجة مساعد تقني من الدرجة الأولى
لفائدة موظفي جماعة مشور الدارالبيضاء برسم سنة 2024

يعلن باشا جماعة مشور الدارالبيضاء عن تنظيم امتحان الكفاءة المهنية، لولوج درجة مساعد تقني من الدرجة الأولى سلم الأجور 08 برسم سنة 2024، وذلك يوم السبت 30 نونبر 2024، بالمعهد العالي للبناء التابع لمكتب التكوين المهني وإنعاش الشغل الكائن بالرقم 205، طريق أولاد زيان عين البرجة الدارالبيضاء، لفائدة الموظفين التابعين لهذه الجماعة، والمتوفرين على ست (6) سنوات من الخدمة الفعلية في درجة مساعد تقني من الدرجة الثانية سلم الأجور رقم 06 في التاريخ المحدد لإجراء أول اختبار، وذلك في حدود 14 % من الحصيص السنوي، أي ما يعادل تسع (9) مناصب مفتوحة لأجل التباري بشأنها، وتشتمل مواد الامتحان على اختبار كتابي و اختبار شفوي.

وعلى الموظفين الراغبين في المشاركة في هذا الامتحان إيداع طلبات ترشيحهم بمصلحة الشؤون الإدارية والقانونية (الموارد البشرية)، التابعة لجماعة مشور الدارالبيضاء، في آجل أقصاه 08 نونبر 2024.

ع.س.ن/3108/إ.د

المملكة المغربية
وزارة العدل
محكمة الاستئناف بسطات
المحكمة الابتدائية ببرشيد

إعلان عن بيع اصل تجاري

ملف تنفيذي عدد : 2020/6304/370 اخ.
لفائـــدة: عبد الإله بن الإمام و من معه.
ضـــد : شركة PRTC في شخص ممثلها القانوني.

يعلن رئيس مصلحة كتابة الضبط بالمحكمة الابتدائية ببرشيد أن بيعا قضائيا سيقع بمقر هذه المحكمة بتاريخ : 2024/10/28 ابتداء من الساعة 11 صباحا بقاعة البيوعات رقم 2 للأصل التجاري رقم 423 الكائن بالبقعة رقم 20 المنطقة الصناعية بمدينة برشيد على مقربة من الطريق الوطنية الرابطة بين برشيد و سطات .
بجميع عناصره المعنوية و المادية (وحدة صناعية ، قوالب و تجهيزات مكتبية و سيارة نفعية من نوع KIA ترقيمها 56- أ- 23215) .
ينطلق المزاد العلني لبيع الأصل التجاري أعلاه ابتداء من ثمن افتتاحي قدره 450.000,00 درهم.
وكل من رسا عليه المزاد سيؤدي الثمن نقدا أو بواسطة ضامن للأداء مع زيادة 10% لفائدة الخزينة العامة.
وعلى من أراد الزيادة في الإيضاح أو الإطلاع على دفتر التحملات أو تقديم عروض الاتصال بقسم التنفيذ المدني بهذه المحكمة حيث يوجد ملف الإجراءات.

ع.س.ن /3099/إد

المملكة المغربية
وزارة الداخلية
عمالة إقليم ميدلت
الكتابة العامة

إعـــــــلان
عن تنظيم مباراة مشتركة للتوظيف لفائدة الجماعات التابعة لإقليم ميدلت في درجة تقني من الدرجة الثالثة تخصص: الهندسة المدنية – الأشغال الكبرى – الأشغال العمومية ، الإعلاميات (الأنظمة المعلوماتية – التنمية المعلوماتية – الشبكات)

تنظم مباراة مشتركة للتوظيف بالجماعات التابعة لإقليم ميدلت في درجة تقني من الدرجة الثالثة في التخصصات المبينة في الجدول أسفله، وذلك يوم 24 نونبر 2024 على الساعة التاسعة صباحا بالمركز أو المراكز التي سيعلن عنها عند نشر لائحة المترشحات والمترشحين المقبولين لاجتياز المباراة، ويحدد عدد المناصب المتبارى بشأنها حسب التخصصات المطلوبة بالجماعات المعنية وفق الجدول أسفله:

ر.ت	التخصص / الجماعة	تخصص الهندسة المدنية	تخصص المعلوميات	عدد المناصب
1	ميدلت	4	5	9
2	الريش	6	4	10
3	بومية	1	1	2
4	أمرصيد	2	1	3
5	أيت إزدك	1	2	3
6	ميبلادن	1	1	2
7	إيتزر	1	2	3
8	أيت بن يعقوب	2	2	4
9	زايدة	2	3	5
10	تيزي نغشو	1	1	2
11	أغبالو	1	1	2
12	تونفيت	2	3	5
13	سيدي يحيى ابوسف	1	3	4
14	أكديم	1	2	3
15	أنمزي	1	1	2
16	زاوية سيدي حمزة	1	2	3
17	كير	1	2	1
18	سيدي عياد	1	1	2
19	كرامة	1	1	2
20	النزالة	1	1	2
21	املشيل	0	2	2
22	بوازمو	1	4	5
23	أوتربات	1	1	2
24	أموكر	1	2	3
25	أيت يحيى	1	1	2
	المجموع	37	46	83

- شروط الترشيح:

نوع الاختبار	الموضوع	المدة	المعامل
اختبار كتابي	موضوع عام أو أسئلة ذات اختيارات متعددة (QCM) تتعلق بالمهام أو الوظائف المطلوب شغلها أو باختصاصات الجماعات الترابية	ثلاث (3) ساعات	4
الاختبار الشفوي أو التطبيقي أو هما معا	تناقش فيه لجنة المباراة مع المترشح(ة) مواضيع وقضايا مختلفة، أو تخضعه لاختبار تطبيقي في التخصص المطلوب، أو هما معا، يهدف تقييم مدى قدرته على ممارسة المهام أو الوظائف المرتبطة بالدرجة المتبارى بشأنها	ما بين 15 و45 دقيقة	3

وتخصص نسبة 25% من عدد المناصب المالية المتبارى بشأنها لفائدة الأشخاص المتوفرين على صفة مقاوم، مكفول الأمة، عسكري قديم أو محارب قديم، ونسبة 7% لفائدة الأشخاص في وضعية إعاقة الحاملين لبطاقة "شخص معاق".

- إيداع ملفات الترشيح:

تودع ملفات الترشيح بمكتب الضبط لعمالة إقليم ميدلت، وذلك خلال أوقات العمل بالإدارات العمومية ابتداء من يوم نشر هذا الإعلان إلى غاية يوم 25 أكتوبر 2024 وهو آخر أجل لقبول إيداع الترشيحات وسيتم استبعاد أي ملف لا يتضمن الوثائق المطلوبة أو وضع خارج الآجال.

- يتكون الملف من الوثائق التالية:
- طلب الترشيح لاجتياز مباراة التوظيف يتضمن وجوبا التخصص موضوع الترشيح ؛
- نسخة مشهود بمطابقتها للأصل من دبلوم التقني المتخصص في التخصص المطلوب أو إحدى الشهادات المعادلة له المحددة قانونيا بقرار للسلطة الحكومية المكلفة بالوظيفة العمومية، أو المعترف بمعادلتها لهذه الشهادة، طبقا للمقتضيات القانونية الجاري بها العمل ، ولا يعتد بشهادة النجاح، ولن يقبل أي دبلوم أو شهادة غير المستوى أو التخصص المطلوب؛
- نسخة من بطاقة التعريف الوطنية؛
- سيرة ذاتية للمترشح تحمل صورة حديثة وتتضمن الاسم الكامل باللغتين العربية والفرنسية، تاريخ الازدياد، العنوان ، رقم الهاتف والبريد الالكتروني.

- بيانات هامة:
- يجب على الموظفين العاملين بالإدارات العمومية أن يتقدموا بطلبات المشاركة في المباراة مشفوعة وجوبا بالموافقة النهائية للإدارة التي ينتمون إليها؛
- يتعين على المترشحين الذين يحملون صفة مقاوم أو مكفول الأمة أو عسكري قديم أو محارب قديم تقديم طلباتهم عن طريق الإدارات المكلفة بتسيير شؤونهم مرفقة بشهادة تثبت هذه الصفة داخل الآجال المحددة لذلك؛
- يتعين على المترشحات والمترشحين في وضعية إعاقة، الإدلاء لاحقا بشهادة مسلمة من طرف وزارة التضامن والمرأة والأسرة والتنمية الاجتماعية؛
- تنشر لائحة المترشحات والمترشحين المقبولين لاجتياز المباراة وإعلان النتائج على موقع التشغيل العمومي: www.emploi-public.ma وعلى بوابة المديرية العامة للجماعات الترابية www.collectivités-territoriales وعلى البوابات الإلكترونية للجماعات المعنية عند توفرها، ويعد هذا النشر بمثابة استدعاء للمترشحات والمترشحين لاجتياز الاختبار.
- - إذا ثبت بمناسبة التأكد من توفر شروط المشاركة في المباراة أن مترشحا سبق أن أعلن عن نجاحه لا يتوفر على واحد أو أكثر من الشروط المطلوبة، فسيتم تعويضه (بالترتيب وحسب الاستحقاق) بمترشح آخر مسجل في لائحة الانتظار يستوفي هذه الشروط؛
- توقيع التزام للعمل لمدة لا تقل عن خمس (5) سنوات بالجماعة التي يتم التعيين بها؛
- يتم تعيين المترشحات والمترشحين الناجحين بالجماعات حسب ترتيبهم في نتائج الاختبارات؛
- علاوة على الوثائق المطلوبة، فإن المترشحات والمترشحين الناجحين بصفة نهائية في هذه المباراة، ملزمين بتتميم ملفاتهم بالوثائق الإدارية المطلوبة نظاميا للتعيين بالوظيفة العمومية، وبإحضار الدبلوم أو الشهادة الأصلية وتقديم نسختين منها مطابقة للأصل تحت طائلة عدم القبول؛
- توقيع التزام للعمل لمدة لا تقل عن خمس (5) سنوات بالجماعة التي يتم التعيين بها.

ع.س.ن /3097/إد

المملكة المغربية
جامعة محمد الخامس بالرباط
كلية علوم التربية

Royaume du Maroc
Université Mohammed V de Rabat
Faculté des Sciences de l'Education

إعلان عن فتح مباراة لتوظيف أستاذ محاضر

تنظم كلية علوم التربية مباراة لتوظيف أستاذ محاضر (01 منصب)، دورة 2024/11/01.

وذلك في التخصص التالي:

التخصص	عدد المناصب
Economie de l'éducation et développement du capital humain	01

تفتح المباراة في وجه الحاصلين على شهادة الدكتوراه، أو دكتوراه الدولة، أو أية شهادة أخرى معترف بمعادلتها لإحداهما في التخصص المطلوب.
فعلى الراغبين في اجتياز هذه المباريات التسجيل وجوبا عبر الرابط الإلكتروني: http://recrutement.enssup.gov.ma/

يجب أن تتم عملية التسجيل عبر الرابط المذكور قبل تاريخ 2024/10/26

تشتمل المباراة على الاختبارين التاليين:
- اختبار أول يتمحور حول تقييم شهادات المترشحين وأعمالهم؛
- اختبار ثان عبارة عن مقابلة شفوية يعرض خلالها المرشح أمام لجنة المباراة مجموعة أعماله العلمية والبيداغوجية.

ملف الترشيح

على المترشحين المقبولين لاجتياز الاختبار الشفوي الالتزام بوضع الوثائق التالية، لدى مصلحة الشؤون الإدارية لكلية علوم التربية الكائنة الكائنة بشارع محمد بن عبد الله الركراكي مدينة العرفان ص.ب.6211 الرباط، وذلك قبل اجتياز الاختبار الشفوي:

- طلب خطي للمشاركة في المباراة، موجه إلى عميد كلية علوم التربية؛
- الترخيص لاجتياز المباراة بالنسبة للموظفين؛
- نسخة واحدة من الشهادات المحصل عليها؛
- نسخة واحدة من قرار المعادلة بالنسبة للشهادات الأجنبية؛
- نسخة واحدة من بطاقة التعريف الوطنية؛
- نسخة واحدة من عقد الازدياد لا تقل مدته عن ثلاثة أشهر؛
- نسخة واحدة من رسالة الدكتوراه؛
- نسخة واحدة من الملف العلمي (المقالات والمنشورات).

تنشر لائحة المترشحين المقبولين لاجتياز الاختبارات الشفوية عبر بوابة التشغيل العمومي www.emploi-public.ma
وكذا عبر الموقع الإلكتروني للمؤسسة:www.fse.um5.ac.ma ويعتبر هذا النشر بمثابة استدعاء لاجتياز الاختبار الشفوي.
كما تنشر لائحة الناجحين ولائحة الانتظار عبر البوابة والموقع المشار إليهما أعلاه.

المملكة المغربية - جامعة محمد الخامس - كلية علوم التربية

كلية علوم التربية: شارع محمد بن عبد الله الركراكي مدينة العرفان ص.ب :6211الرباط - الهاتف :05.37.77.42.89 .05/05.37.77.42.78.37الفاكس: 05.37.77.35.57
Faculté des Sciences de l'Éducation- Boulevard Mohammed Ben Abdellah Regragui ...

ع.س.ن /3087/إد

www.alittihad.info www.twitter.com/Alittihad_alichtirak www.facebook.com/Alittihad_alichtiraki jaridati1@gmail.com

المملكة المغربية
الوطني للكهرباء والماء الصالح للشرب - قطاع الكهرباء
مديرية الاستغلال بالمحمدية
إعلان عن طلب العروض
مفتوح
جلسة علنية

تعلن مديرية الاستغلال بالمحمدية بالطريق الساحلية 111 ص ب 519 المحمدية للمكتب الوطني للكهرباء والماء الصالح للشرب - قطاع الكهرباء عن طلب العروض الآتي:

PM4126337: تركيب الصقالات داخل مولدات البخار (غلايات) بالفيول والفحم الحجري وملحقاتها التابعة لمديرية الاستغلال بالمحمدية وفق عقدة مدتها أقصاها ثلاث سنوات.

يحدد الثمن التقديري لإنجاز أشغال:

المجموعة 1: تركيب الصقالات داخل مولدات البخار بالفيول مع المراقبة التقنية.
- يحدد الثمن التقديري لإنجاز الأشغال لثلاث سنوات المجموعة 1 في: 970.800,00درهم (م.ا.ر) موزعة كما يلي:
* السنة الأولى: 323.600,00درهم (م.ا.ر)
* السنة الثانية: 323.600,00درهم (م.ا.ر)
* السنة الثالثة: 323.600,00درهم (م.ا.ر)

المجموعة 2: تركيب الصقالات داخل مولدات البخار بالفحم الحجري مع المراقبة التقنية
- يحدد الثمن التقديري لإنجاز الأشغال لثلاث سنوات المجموعة 2 في: 2.360.000,00درهم (م.ا.ر) موزعة كما يلي:
* السنة الأولى: 786:640,00درهم (م.ا.ر)
* السنة الثانية: 786:640,00درهم (م.ا.ر)
* السنة الثالثة: 786:640,00درهم (م.ا.ر)

- الضمانة المؤقتة: غير منصوص عليها
- تنظم زيارة اختيارية لموقع المشروع بمديرية الاستغلال بالمحمدية يومه 2024/10/24 على الساعة العاشرة صباحا

ستعقد الجلسة العلنية لفتح الأظرفة بتاريخ 2024/11/07 على الساعة التاسعة صباحا بمقر مديرية التموين والصفقات للمكتب الوطني للكهرباء الماء الصالح للشرب

المستندات التي يتعين على المتنافسين الإدلاء بها مقررة في الفصل 10 من نظام الاستشارة.

تفتح الأغلفة في آن واحد.

يمكن الاطلاع على هذه الاستشارة على شبكة الانترنت بالعنوان الإلكتروني التالي:
www.one.ma
وكذلك عبر بوابة الصفقات العمومية:
www.marchespublics.gov.ma

يجب تحضير العروض طبقا لمقتضيات نظام الاستشارة و :
- تودع العروض مقابل وصل إلى مكتب الضبط بمديرية التموين والصفقات للمكتب الوطني للكهرباء الماء الصالح للشرب-قطاع الكهرباء 65, زنقة عثمان بن عفان 20 000 الدارالبيضاء صندوق البريد 13498 الدارالبيضاء - المغرب قبل تاريخ وساعة عقد الجلسة العلنية لفتح الأظرفة.
- أو ترسل عن طريق البريد المضمون مع إشعار بالتوصل إلى مكتب الضبط بمديرية التموين والصفقات للمكتب الوطني للكهرباء الماء الصالح للشرب-قطاع الكهرباء 65, زنقة عثمان بن عفان 20 000 الدار البيضاء صندوق البريد 13498 الدار البيضاء - المغرب قبل تاريخ وساعة عقد الجلسة العلنية لفتح الأظرفة.
- أو تسلم إلى رئيس لجنة التحكيم عند بداية الجلسة العلنية لفتح الأظرفة

ع.س.ن/3109/إ.د

****

المملكة المغربية
وزارة الداخلية
إقليم الناظور
دائرة لوطاء
قيادة أولاد داوود ازخانين
جماعة أولاد داوود ازخانين
إعلان عن طلب عروض أثمان
مفتوحة
رقم: BC/01/2024

في يوم 2024/11/13 على الساعة العاشرة صباحا سيتم بمكتب السيد رئيس مجلس جماعة أولاد داوود ازخانين/ إقليم الناظور فتح الأظرف المتعلقة بطلب العروض بعروض أثمان لأجل : شراء الوقود.

* الضمان المؤقت: 15.000,00درهم (خمسة عشر الف درهم).

حدد المبلغ التقديري من طرف صاحب المشروع في مبلغ: 808.872,35درهم (ثمان مائة وثمانية ألف وثمان مائة واثنان وسبعون درهم و35 سنتيما).

يحمل ملف طلب العروض إلكترونيا من بوابة الصفقات العمومية عبرالعنوان:
www.marchespublics.gov.ma

يمكن إرسال ملفات طلبات الروض إلى المتنافسين بطلب منهم طبق لشروط الواردة في المواد 30،32و34 من المرسوم الصادر في 15 شعبان 1444(8مارس2023) المتعلق بالصفقات العمومية

يجب أن يكون كل محتوى وتقديم وإيداع ملفات المتنافسين مطابق لمقتضيات المواد 30، 32 و34 من المرسوم رقم 2.22.431 الصادر في 15 شعبان 1444(8مارس2023) المتعلق بالصفقات العمومية.

ويجب على المتنافسين:
إيداع اظرفتهم بطريقة إلكترونية عبر بوابة الصفقات العمومية وذلك بموجب الشروط المنصوص عليها في قرار وزيرة الاقتصاد والمالية رقم: 1982.21 الصادر في جمادى الأول 1443 (21دجنبر2021).

إن الوثائق الواجب الإدلاء بها هي تلك المقررة في مواد 6 من قانون الاستشارة.

ع.س.ن/3110/إ.د

****

المملكة المغربية
المكتب الوطني للكهرباء والماء الصالح للشرب
قطاع الكهرباء
مديرية التموينات والصفقات
إعلان عن طلب العروض
مفتوح
رقم: SR 2125849
جلسة علنية

تعلن مديرية التموينات والصفقات للمكتب الوطني للكهرباء والماء الصالح للشرب - قطاع الكهرباء عن طلب العروض المتعلق بأعمال صيانة منصة الهاتف الهجين بمركز الضبط والمراقبة للشبكة الكهربائية الوطنية في إطار عقد قابل للتجديد لمدة ثلاث سنوات.

المستندات التي يتعين على المتنافسين الإدلاء بها مقررة في الفصل 10 من نظام الاستشارة.

يحدد الثمن التقديري السنوي لإنجاز الأشغال في170.880,00درهم (مغربي مع احتساب الرسوم).

مبلغ الضمانة المؤقتة غير مطلوب .

تنظم زيارة للمشروع يوم الثلاثاء 22 أكتوبر 2024 على الساعة 10:00 صباحا (التوقيت المحلي) بالعنوان الآتي: المكتب الوطني للكهرباء والماء الصالح للشرب - قطاع الكهرباء- القطب الصناعي، 71 شارع مولاي سليمان، الصخور السوداء.

الزيارة للمشروع ليست إلزامية محضر زيارة المشروع سيوقعه السيد حامدي بدر، رئيس قسم أنظمة التحكم عن بُعد.

محضر زيارة المشروع أو/و الاجتماع التحضيري سيتم نشره على مستوى بوابة المناقصات العامة.

يمكن تحميل ملف الاستشارة عبر بوابة الصفقات العمومية بالعنوان الإلكتروني التالي:
www.marchespublics.gov.ma
وكذلك عبر:
www.one.org.ma

يسلم ملف الاستشارة مجانا

يجب تحضير العروض طبقا لمقتضيات نظام الاستشارة:

يتم إيداع أظرفة المتنافسين الكترونيا عبر البوابة المغربية للصفقات العمومية:
www.marchespublics.gov.ma
وذلك طبقا لمقتضيات قرار للوزير المنتدب لدى وزيرة الاقتصاد والمالية المكلف بالميزانية رقم 1692.23 صادر في 4 ذي الحجة 1444 (23يونيو2023) يتعلق بتجريد المساطر والوثائق والمستندات المتعلقة بالصفقات العمومية من الصفة المادية.

ستعقد الجلسة العلنية لفتح الأظرفة بتاريخ الثلاثاء 05 نونبر 2024 على الساعة التاسعة صباحا بمقر مديرية التموينات والصفقات للمكتب الوطني للكهرباء والماء الصالح للشرب-قطاع الكهرباء 65، زنقة عثمان بن عفان 20000 الدار البيضاء.

تفتح الأغلفة في آن واحد.

لطلب التوضيح أو معلومات أو شكوى يرجى تقديمها عبر البوابة الإلكترونية للصفقات العمومية من خلال النافذة المخصصة لهذا الغرض.

ويمكن تلقي الإجابة في الآجال المخصصة لذلك.

يمكن تحميل نظام مشتريات المكتب وكذا الدفاتر العامة عبر بوابة:
http://www.one.org.ma/(Rubrique Fournisseurs- Textes réglementaires et techniques).

ع.س.ن/3111/إ.د

المملكة المغربية
جامعة محمد الخامس بالرباط
كلية علوم التربية

Royaume du Maroc
Université Mohammed V de Rabat
Faculté des Sciences de l'Education

إعلان عن تنظيم مباراة توظيف

تنظم كلية علوم التربية بالرباط مباراة لتوظيف متصرف من الدرجة الثانية دورة **2024/11/03**، في التخصصين التاليين:

Informatique منصب واحد (01).

Audit et contrôle منصب واحد (01)

تفتح المباراة في وجه المترشحين من جنسية مغربية البالغين من العمر 18 سنة و 45 سنة على الأكثر في فاتح يناير من السنة الجارية، والحاصلين، وجوبا عند تسجيل ترشيحهم، على دبلوم الدراسات العليا المعمقة أو دبلوم الدراسات المتخصصة أو الماستر أو الماستر المتخصص المسلم من طرف المؤسسات الجامعية أو المعاهد أو المدارس الوطنية أو على إحدى الشهادات المعادلة لها أو على إحدى الشهادات المحددة طبقا للمقتضيات النظامية الجاري بها العمل و ذلك في التخصص المشار إليه أعلاه.

فعلى الراغبين في اجتياز هذه المباراة التسجيل وجوبا عبر الرابط الالكتروني : http://recrutement.enssup.gov.ma/ وذلك **قبل تاريخ 2024/10/27**.

تشتمل المباراة على الاختبارات التالية :

الاختبارات الكتابية والشفوية	المدة	المعامل
اختبار كتابي عام : يتعلق بمختلف القضايا القانونية أو الاقتصادية أو التدبير أو الاجتماعية أو الإنسانية أو العلمية على أن يتم التحرير باللغة العربية أو الفرنسية حسب الاختيار.	3 ساعات	2
اختبار كتابي خاص: يتعلق بمجال اختصاصات الإدارة المعنية أو بالتخصصات المطلوبة أو المهام أو الوظائف المطلوب شغلها.	3 ساعات	3
اختبار شفوي: تناقش فيه لجنة المباراة مع المترشح مواضيع وقضايا مختلفة بهدف تقييم قدرته على ممارسة المهام أو الوظائف المرتبطة بالدرجة المتبارى بشأنها.	ما بين 15 و 30 دقيقة	3

يتعين على المرشحين المقبولين لاجتياز الاختبار الشفوي الالتزام بوضع ملف ترشيحهم لدى مصلحة الشؤون الإدارية بكلية علوم التربية على العنوان التالي: كلية علوم التربية ، شارع محمد بن عبد الله الركراكي- مدينة العرفان الرباط وذلك قبل اجتياز الاختبار الشفوي،

يتكون ملف الترشيح من الوثائق التالية :

- طلب المشاركة موجه إلى السيد عميد الكلية؛
- نبذة من السيرة الذاتية للمترشح؛
- ترخيص لاجتياز المباراة بالنسبة للمترشحين الموظفين؛
- نسخة من الدبلوم أو ما يعادله؛
- نسخة من البطاقة الوطنية للتعريف الالكترونية.

ستنشر لائحة المترشحين المقبولين والمتوفرين على الشروط النظامية على موقع التشغيل العمومي www.emploi-public.ma وعلى الموقع الالكتروني للكلية www.fse.um5.ac.ma، وتعتبر بمثابة استدعاء لاجتياز المباراة.

كلية علوم التربية- شارع محمد بن عبد الله الركراكي مدينة العرفان ص.ب : 6211 الرباط - الهاتف : 78 42 77 037 / 89 42 77 037- الفاكس : 57 35 77 037
Faculté des Sciences de l'Education- Boulevard Mohammed Ben Abdellah Regragui-Madinat Al Irfane-B.P. 6211Rabat
Tél : 037 77 42 78 / 037 77 42 89. Fax : 037 77 35 57 - site web : : www.fse.um5.ac.ma

ع.س.ن /3112/إد

المملكة المغربية
وزارة الداخلية
عمالة إقليم تيزنيت
دائرة تيزنيت
قيادة أكلو
جماعة اثنين اكلو
مكتب الموارد البشرية

قرار رقم 82 بتاريخ 09 أكتوبر 2024
بشان بتنظيم امتحانات الكفاءة المهنية لسنة 2024
للترقي إلى درجة : مساعد تقني الدرجة الأولى .

إن رئيس جماعة اثنين اكلو

- بمقتضى الظهير الشريف رقم : 1.15.85 صادر في 20 رمضان 1436 (07 يوليوز 2015) بتنفيذ القانون التنظيمي رقم : 113.14 المتعلق بالجماعات .
- بمقتضى الظهير الشريف رقم :1-58-008 الصادر في :4 شعبان 1377 (1958/02/24) بمثابة النظام الأساسي العام للوظيفة العمومية ،كما تم تغييره وتتميمه .
- بناء على المرسوم رقم 2.77.738 الصادر في 13 شوال 1397 (27 شتنبر 1977) بمثابة النظام الأساسي بموظفي الجماعات.
- بناء على المرسوم الملكي رقم 401.67 بتاريخ 13 ربيع الأول 1387 (27 يونيو 1967) بسن نظام عام للمباريات و الامتحانات الخاصة بولوج أسلاك و درجات و مناصب الإدارات العمومية ، كما وقع تغييره و تتميمه.
- بناء على المرسوم رقم : 2-04-403 الصادر في 29 شوال 1426 الموافق لـ 02 ديسمبر 2005 بتحديد شروط ترقي موظفي الدولة في الدرجة أو الإطار .
- بناء على المرسوم رقم 2.05.2.24.613 صادر في 10 محرم 1446 (16 يوليوز 2024) بتغيير المرسوم رقم 2.10.452 بتاريخ 20 من ذي القعدة 1431(29 أكتوبر 2010)بشأن النظام الأساسي الخاص بهيئة المساعدين التقنيين المشتركة بين الوزارات.
- بناء على قرار للوزيرة المنتدبة لدى رئيس الحكومة المكلفة بالانتقال الرقمي و إصلاح الإدارة رقم 1438.22 صادر في 23 من شوال 1443(24 ماي2022) بتحديد شروط و إجراءات و برنامج امتحان الكفاءة المهنية للترقي في الدرجة بالنسبة لهيئتي المساعدين التقنيين و المساعدين الإداريين المشتركة بين الوزارات .

= **يقـــرر مـا يلـي** =

الفصل الأول :تجرى يوم 15 نونبر 2024 على الساعة التاسعة صباحا بالجماعة الترابية اثنين أكلو امتحان الكفاءة المهنية برسم سنة 2024. للموظفين التابعين للجماعة الترابية اثنين أكلو لولوج الدرجات التالية المحددة في الجدول أسفله:
و يحدد عدد المناصب المتباري بشأنها في 14% من عدد الموظفين المستوفين للشروط النظامية .

الدرجة الأصلية	الدرجة الممتحن بشأنها	تاريخ الامتحان الكتابي	اخر أجل لقبول الترشيحات	شروط ولوج الامتحان
مساعد تقني الدرجة الثانية	مساعد تقني الدرجة الأولى	2024/11/20	2024/11/12	التوفر على أقدمية 6 سنوات على الأقل من الخدمة الفعلية في الدرجة أو الإطار الأصلي

المادة الثانية: يشارك في الامتحان الموظفون المنتسبون لميزانية الجماعة الترابية اثنين أكلو و المتوفرين على أقدمية ست سنوات على الأقل من الخدمة الفعلية في درجاتهم الأصلية إلى غاية تاريخ إجراء هذا الامتحان .
المادة الثالثة: يجب على الموظفين المعنيين وضع طلبات الترشيح لاجتياز هذا الامتحان بمكتب تدبير الموارد البشرية بمقر الجماعة الترابية اثنين اكلو وفق الجدول الزمني أعلاه .

ع.س.ن /3102/إد

المملكة المغربية
المكتب الوطني للكهرباء و الماء الصالح للشرب
قطاع الكهرباء
المكتب الوطني للكهرباء والماء الصالح للشرب
قطاع الكهرباء
المديرية الجهوية للتوزيع الرشيدية

ROYAUME DU MAROC
Office National de l'Electricité et de l'Eau Potable
Branche Electricité

إعلان للعموم

في إطار توسيع شبكة الخدمات الخارجية، تعلن **المديرية الإقليمية بالرشيدية** التابعة للمكتب الوطني للكهرباء والماء الصالح للشرب – قطاع الكهرباء – عن نشر طلب عروض لاختيار مرشحين مؤهلين للقيام بالعمليات التالية:

✓ تعبئة العدادات الخاصة للدفع المسبق الخاصة بزبائن الجهد المنخفض

وكالة الخدمات	الجماعات الترابية	عدد المناصب المطلوبة
الرشيدية	الرشيدية	1

يتم سحب دفتر التحملات مباشرة من وكالة الخدمات المعنية، وذلك ابتداء من يوم:
2024/10/10 على الساعة التاسعة صباحا.
يمكن إيداع الترشيحات مقابل وصل الاستلام، بمقر وكالة الخدمات المعنية أو إرسالها عبر البريد المضمون مقابل وصل الإيداع، إلى العناوين المشار إليها في دفتر التحملات.
آخر أجل لإغلاق التوصل بالترشيحات هو يوم:
2024/10/25 على الساعة الرابعة بعد زوالا.

ملاحظة: الملفات المتوصل بها بعد التاريخ المحدد غير مقبولة.

ع.س.ن /3100/إد

المملكة المغربية
وزارة الداخلية
ولاية جهة الدار البيضاء- سطات
عمالة مقاطعات الدار البيضاء أنفا
الكتابة العامة

إعلان عن طلب العروض المفتوح المبسط
رقم01/2024/م.و.ت.ب /ع.م.د.أ /حصة فريدة

في يوم 24 أكتوبر 2024 على الساعة العاشرة صباحا سيتم في مكتب الكتابة العامة الطابق الرابع بعمالة مقاطعات الدار البيضاء- أنفا شارع مولاي يوسف الدار البيضاء، فتح الأظرفة المتعلقة بطلب العروض المفتوح المبسط بعروض أثمان رقم 2024/01/م.و.ت.ب /ع.م.د.أ بتاريخ 24 أكتوبر 2024 لأجل اقتناء وحدتين متنقلتين بمقعدين - تشغيل المحرك
L3H2

في إطار برنامج مواكبة الأشخاص في وضعية هشاشة لصندوق دعم المبادرة الوطنية للتنمية البشرية في مرحلتها الثالثة.

يحمل ملف طلب العروض إلكترونيا من بوابة الصفقات العمومية عبر العنوان:
www.marchespublics.gov.ma

يحدد المبلغ التقديري لكلفة الأعمال المعد من طرف صاحب المشروع في مبلغ ست مئة ألف درهم . (600000 درهم) مع احتساب الرسوم.

الضمان المؤقت محدد في مبلغ عشرة ألف درهم (10000 درهم) .

يجب أن يكون كل من محتوى وتقديم و إيداع ملفات المتنافسين مطابقا لمقتضيات المواد من 30 إلى 34 و 135 من المرسوم 2.22.431 الصادر في 15 من شعبان 1444 (8 مارس 2023) المتعلق بالصفقات العمومية و لمقتضيات قرار الوزير المنتدب لدى وزيرة الاقتصاد و المالية المكلف بالميزانية رقم 1692.23 الصادر في 4 من ذي الحجة 1444 (23 يونيو 2023) المتعلق بتجريد المساطر و الوثائق و المستندات المتعلقة بالصفقات العمومية من الصفة المادية.

يجب إيداع ملفكم بطريقة إلكترونية في بوابة الصفقات العمومية عبر العنوان
www.marchespublics.gov.ma

إن الوثائق المثبتة الواجب الإدلاء بها هي تلك المنصوص عليها في المادة 8 من نظام الاستشارة المتعلق بهذه الصفقة.

ع.س.ن /3106/إد

المملكة المغربية
وزارة الداخلية
عمالة إقليم إفران
جماعة عين اللوح
عدد: 585/ج.ع ل

إعلان عن إجراء امتحان الكفاءة المهنية

ستنظم جماعة عين اللوح يوم **الخميس 14 نونبر 2024** ،بمقر الجماعة امتحان الأهلية المهنية لولوج **درجة مساعد تقني من الدرجة الأولى** .

يحدد عدد المناصب الممتحن بشأنها في **14%** .

يفتح هذا الامتحان في وجه الموظفين المرتبين في **درجة مساعد تقني من الدرجة الثانية** العاملين بالجماعة والذين قضوا 06 سنوات من الخدمة الفعلية بهذه الصفة إلى غاية **2024/12/31** .

ترسل طلبات الترشيح إلى رئيس الجماعة قبل يوم **الجمعة 01 نونبر 2024** ، وهو آخر أجل لقبول الترشيحات .

ع.س.ن /3104/إد

jaridati1@gmail.com www.facebook.com/Alittihad_alichtiraki www.twitter.com/Alittihad_alichtirak www.alittihad.info

المملكة المغربية
وزارة العدل
محكمة الاستئناف التجارية
بفاس
المحكمة التجارية بوجدة
إعلان قضائي
ملف القيم رقم: 2023/176
تاريخ تعليق الإعلان:
ملف التبليغ: 1143/2023
تبليغ حكم غيابي بقيم في إطار الفصل 441 من ق.م.م
بناء على الدعوى المرفوعة من طرف ورثة المرحومة خديجة بغدادي وهم: نجاة، ادريس، رشيدة، عبد اللطيف، عبد الرحيم وحفيظة اسمهم العائلي جميعا حرمي، عنوانهم ظهر المحلة زنقة ج رقم 13 وجدة.
ينوب عنهم الأستاذ يحيى العلامي المحامي بهيئة وجدة.
ضد: احمد رمضاني عنوانه زنقة وهران رقم 08 وجدة.
يعلن القيم القضائي لدى المحكمة التجارية بوجدة أنه صدر حكم عن هذه المحكمة تحت عدد 1357/2023 بتاريخ 2023/11/02 في الملف التجاري رقم 1331/2022/8214 قضى بما يلي:
حكمت المحكمة بجلستها العلنية ابتدائيا وغيابيا بقيم.
في الشكل: بقبول الدعوى.
في الموضوع: بالتشطيب على عنوان المدعى عليه الكائن بـ: DEM RUE H N26 وجدة، المقيد بالسجل التجاري الممسوك بهذه المحكمة تحت رقم 38904 تحليلي و901 ترتيبي وتحميل المدعى عليه الصائر.
وبهذا صدر الحكم في اليوم والشهر والسنة أعلاه.
وبناء على تبليغ الحكم للقيم بتاريخ: 2023/12/29
إن القيم يعلن أن أجل الطعن لا يسري إلا بعد تعليق الإعلان لمدة ثلاثين يوما باللوحة المخصصة لذلك وإشهاره.
ع.س.ن/3113/إ.د

****

المملكة المغربية
وزارة الفلاحة والصيد البحري والتنمية القروية والمياه والغابات
DIRECTION PROVINCIALE DE L'AGRICULTURE DE MEKNES
إعلان عن طلب عروض
مفتوح وطني
رقم: 11/2024/م.إ.ف/22
(جلسة عمومية)
في يوم 2024/11/07 على الساعة العاشرة صباحا، سيتم بمقر المديرية الإقليمية للفلاحة بمكناس فتح الأظرفة المتعلقة بطلب العروض المفتوح الوطني بعروض أثمان لأجل: المساعدة التقنية للحصول على الإعتمادات على المستوى الصحي لوحدة تتمين الكبار لفائدة تعاونية الزيتونة بجماعة نزالة بني عمارعمالة مكناس.
هده الصفقة مخصصة للمقاولات الصغرى والمتوسطة حسب قرار وزير الإقتصاد والمالية الصادر في 24 من دي الحجة 1434(30أكتوبر 2013) لتطبيق المادة 156 من المرسوم رقم 2.12.349 الصادر في 8 جمادى اللأولى 1434(20مارس 2013) بالصفقات العمومية.
يحمل ملف طلب العروض إلكترونيا من بوابة صفقات العمومية:
www.marchéspublics.gov.ma
يحدد المبلغ التقديري لكلفة الأعمال المعد من طرف صاحب المشروع في مبلغ: تسعة وأربعون ألاف وخمس مائة درهم (49.500.00درهم)
الضمان المؤقت محدد في مبلغ: ألف ومائتان درهم (1200.00درهم)
يجب أن يكون كل من محتوى وتقديم وإيداع ملفات المتنافسين، مطابقا لمقتضيات المواد 30 إلى 34 من المرسوم 2-22-431 بتاريخ شعبان 1444 (08مارس2023) المتعلق بالصفقات العمومية.
يجب إيداع ملفكم بطريقة إلكترونية في بوابة الصفقات العمومية عبر العنوان:
www.marchéspublics.gov.ma
إن الوثائق المثبتة الواجب الإدلاء بها هي تلك المقررة في المادة 9 من نظام الاستشارة.
ع.س.ن/3116/إ.د

****

المملكة المغربية
وزارة الداخلية
عمالة لإقليم قلعة السراغنة
دائرة قلعة السراغنة- بني عامر
الجماعة سيدي موسى
إعلان عن طلب عروض
مفتوحة
رقم: 2024/06
في يوم 2024/11/11 ابتداء من الساعة 10:00 صباحا سيجرى بمقر الجماعة فتح الأظرفة المتعلقة بطلب عروض مفتوح: المتعلق بكراء مرفق مجزرة السوق الأسبوعي سيدي لمدة سنة (من 2025/01/01 إلى 2025/12/31).
- يمكن سحب ملف طلب العروض الكترونيا من بوابة صفقات الدولة من العنوان الالكتروني التالي:
www.Marchés publics.gov.ma
* حدد مبلغ الضمان المؤقت في مبلغ ثلاثة آلاف درهم (3000.00درهم).
* الثمن التقديري السنوي لكراء مرفق مجزرة السوق الأسبوعي هو: 17.000.00درهم سنويا (سبعة عشر ألف درهم)
يجب أن يكون كل من محتوى وتقديم ملفات المتنافسين مطابقين لمقتضيات المادتين 27 و29 من المرسوم رقم 349.12.02 الصادر في 08 جمادى الأولى 1434 (20مارس2013) بتحديد شروط وأشكال إبرام صفقات الدولة وكذا بعض المقتضيات المتعلقة بتدبيرها و مراقبتها.
ويمكن للمتنافسين:
* إما إيداع أظفرتهم مقابل وصل بمكتب وكيل المداخيل بالجماعة سيدي موسى.
* إما إرسالها عن طريق البريد المضمون بإفادة بالاستلام إلى المكتب المذكور.
* إما تسليمها مباشرة إلى رئيس مكتب طلب العروض عند بداية الجلسة وقبل فتح الأظرفة.
* إما ارسال الملف الكترونيا من بوابة صفقات الدولة من العنوان الالكتروني التالي:
www.Marchés publics.gov.ma
إن الوثائق المثبتة الواجب الإدلاء بها هي تلك المقررة في المادة 25 من المرسوم رقم 349.12.02
ع.س.ن/3117/إ.د

****

المملكة المغربية
وزارة الداخلية
عمالة لإقليم قلعة السراغنة
قيادة عين إيكلي أولاد سعيد
الجماعة الترابية سيدي موسى
إعلان عن طلب عروض
مفتوحة
رقم: 2024/07
في 2024/11/11 إبتداء من الساعة 11:00 صباحا سيجرى بقاعة الاجتماعات بمقر الجماعة فتح الاظرفة المتعلقة بطلب عروض مفتوح: بكراء مرافق السوق الأسبوعي سيدي موسى لمدة سنة (من 2025/01/01 إلى 2025/12/31) يمكن سحب ملف طلب العروض من مكتب الرئيس بالجماعة.
ويمكن كذلك نقله الكترونيا من بوابة صفقات الدولة من العنوان الالكتروني التالي:
www.Marchés publics.gov.ma
* حدد مبلغ الضمان المؤقت في مبلغ عشرة آلاف درهم (10.000.00درهم).
* إن الثمن التقديري لكراء مرافق السوق الأسبوعي هو: 408.080.00درهم سنويا (أربع مائة و ثمانية ألافا وثمانون درهما)
يجب أن يكون كل من محتوى وتقديم ملفات المتنافسين مطابقين لمقتضيات المادتين 27 و29 من المرسوم رقم 349.12.02 الصادر في 08 جمادى الأولى 1434 (20مارس2013) بتحديد شروط وأشكال إبرام صفقات الدولة وكذا بعض المقتضيات المتعلقة بتدبيرها و مراقبتها.
ويمكن للمتنافسين:
* إما إيداعأظفرتهم مقابل وصل بمكتب وكيل المداخيل بجماعة سيدي موسى.
* إما إرسالها عن طريق البريد المضمون بإفادة بالاستلام إلى المكتب المذكور.
* إما تسليمها مباشرة إلى رئيس مكتب طلب العروض عند بداية الجلسة وقبل فتح الأظرفة.
* إما ارسالها الكترونيا عبر بوابة صفقات الدولة من العنوان الالكتروني التالي:
www.Marchés publics.gov.ma
إن الوثائق المثبتة الواجب الإدلاء بها هي تلك المقررة في المادة25من المرسوم رقم 349.12.02 المذكورأعلاه
ع.س.ن/3118/إ.د

المملكة المغربية
وزارة الداخلية
اقليم ازيلال
دائرة ابـــزو
قيادة ايت اعتاب
جماعة مولاي عيسى بن ادريس

إعلان عن إجـــراء امتحان الكفـــاءة المهنية
لولوج درجة : - تقنـــي من الدرجة الأولـــى
- مساعد تقني من الدرجة الأولى
برسم سنة 2024

يعلن رئيس المجلس الجماعي لمولاي عيسى بن ادريس إلى كافة الموظفين انه سينظم يوم : 10 نونبر 2024 ابتداء من الساعة العاشرة صباحا بمقر الجماعة الترابية مولاي عيسى بن ادريس ، امتحان الكفاءة المهنية لولوج:

1- درجة: تقني من الدرجة الأولى برسم سنة 2024
2- درجة : مساعد تقني من الدرجة الأولى برسم سنة 2024

و يفتح هذا الامتحان في وجه كل من التقنيين من الدرجة الثانية (السلم 10) ، و المساعدين التقنيين من الدرجة الثانية (السلم 6) ، التابعين للجماعة الترابية مولاي عيسى بن إدريس الذين قضوا ست سنوات على الأقل من الخدمة الفعلية في هذه الدرجة.

- يجب أن توضع طلبات الترشيح بمكتب الموظفين للجماعة إلى غاية: 08 نونبر 2024 و هو أخر اجل لقبولها .
- تحدد عدد المناصب المتبارى في شأنها في منصب واحد لكل درجة

ع.س.ن /3115/إد

المملكة المغربية
وزارة الداخلية
جهة طنجة تطوان الحسيمة
عمالة إقليم الحسيمة
دائرة ترجيست
قيادة بني عمارات
جماعة سيدي بوزينب

إعلان
عن اجراء امتحان الكفاءة المهنية لولوج
درجة تقني من الدرجة الأولى السلم 11
بجماعة سيدي بوزينب برسم سنة 2024

تنظم جماعة سيدي بوزينب يوم : 2024/12/29 امتحان الكفاءة المهنية برسم سنة 2024، لفائدة الموظفين المنتمين لميزانية جماعة سيدي بوزينب والمستوفين للشروط النظامية المطلوبة لولوج درجة تقني من الدرجة الأولى وذلك وفق الجدول التالي :

الإطار الأصلي	إطار الترقية	عدد المناصب المتباري عليها	مكان إجراء المباراة	الشروط النظامية المطلوبة	أخر أجل لإيداع طلبات الترشيح	تاريخ إجراء المباراة
تقني الدرجة الثانية	تقني الدرجة الأولى	01	مقر جماعة سيدي بوزينب	تقني الدرجة الثانية السلم 10 المتوفرون على 6 سنوات من الخدمة الفعلية لهذه الصفة في تاريخ أول اختبار	2024/12/20	2024/12/29
ملحوظة	بعتبر هذا الإعلان بمثابة إشعار بإجراء امتحانات الكفاءة المهنية برسم سنة 2024 لكافة الموظفين المنتمين للأسلاك الإدارية لجماعة سيدي بوزينب ،والمتوفرين على الشروط القانونية سواء كانوا معينين بمختلف مصالح هذه الجماعة او الموضوعين رهن إشارة إدارات أخرى.					

ع.س.ن /3119/إد

المملكة المغربيـــة
وزارة الداخليـــة
جهة بني ملال - خنيفرة
عمالة إقليم خنيفرة
جماعة لهـــري

إعـــلان

عن تنظيم امتحان الكفاءة المهنية
بجماعة لهـــــري
برسم سنة 2024

* * *

يعلن رئيس المجلس الجماعي للهري عن تنظيم امتحان الكفاءة المهنية للترقي في الدرجة برسم سنة 2024 ، لفائدة موظفي الجماعة المستوفين للشروط النظامية المطلوبة في تاريخ أول اختبار من اختبارات الامتحان المهني ، ويجرى الاختبار بمقر **جماعة لهـــري** ، وفق الجدول التالي:

	الدرجة الممتحن بشأنها	الشروط النظامية المطلوبة 6 سنوات من الخدمة الفعلية في تاريخ الاختبار الكتابي بصفة :	عدد المناصب	تاريخ إجراء الامتحان	أخر اجل لإيداع الترشيح
1	محرر من الدرجة الثانية	محرر من الدرجة الثالثة	1	07 دجنبر 2024	02 دجنبر 2024
2	مساعد تقني من الدرجة الأولى	مساعد تقني من الدرجة الثانية	1		

توجه طلبات الترشيح إلى رئيس المجلس الجماعي للهري عن طريق البريد المضمون أو تودع بمصلحة الموارد البشرية بالجماعة ، مقابل وصل إيداع إلى غاية آخر أجل لقبول الترشيح المشار إليه في الجدول أعلاه .

ع.س.ن /3114/إد

الخميس 10 أكتوبر 2024 الموافق 06 ربيع الثاني 1446 العدد 13.860
الاتحاد الاشتراكي Al Ittihad Al Ichtiraki
www.alittihad.info www.twitter.com/Alittihad_alichtirak www.facebook.com/Alittihad_alichtiraki jaridati1@gmail.com

إعداد: أبو سلمى
abousalma10@gmail.com

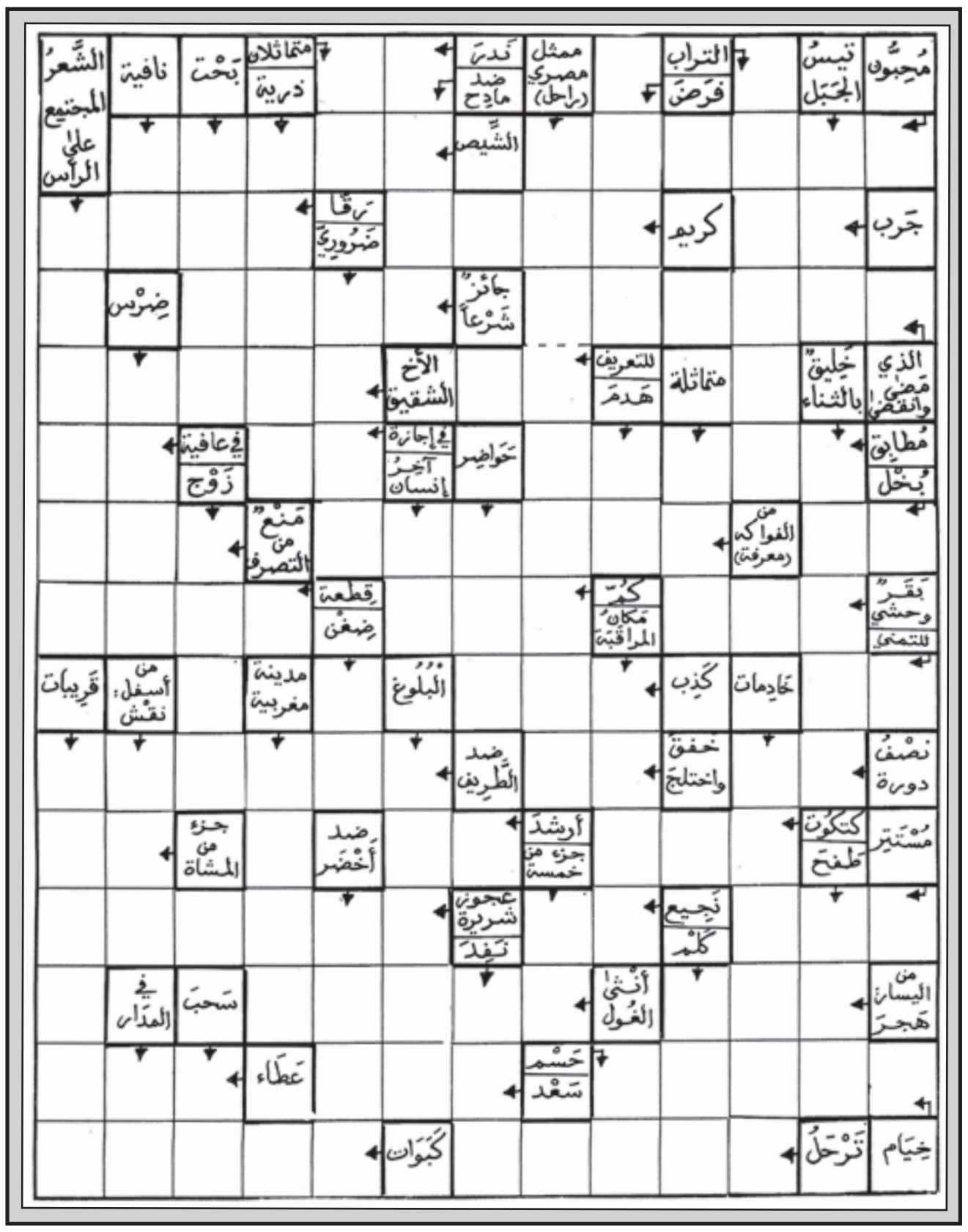

الشبكة المزدوجة

أبو سلمى

هذه شبكة ثنائية اللغة، فالتعاريف بالفرنسية أمّا الحلول المطلوبة فهي بالعربية...
نرجو، إذن، أن تكون هذه «الازدواجية» مصدرا للتسلية المفيدة وللفائدة المسلية...

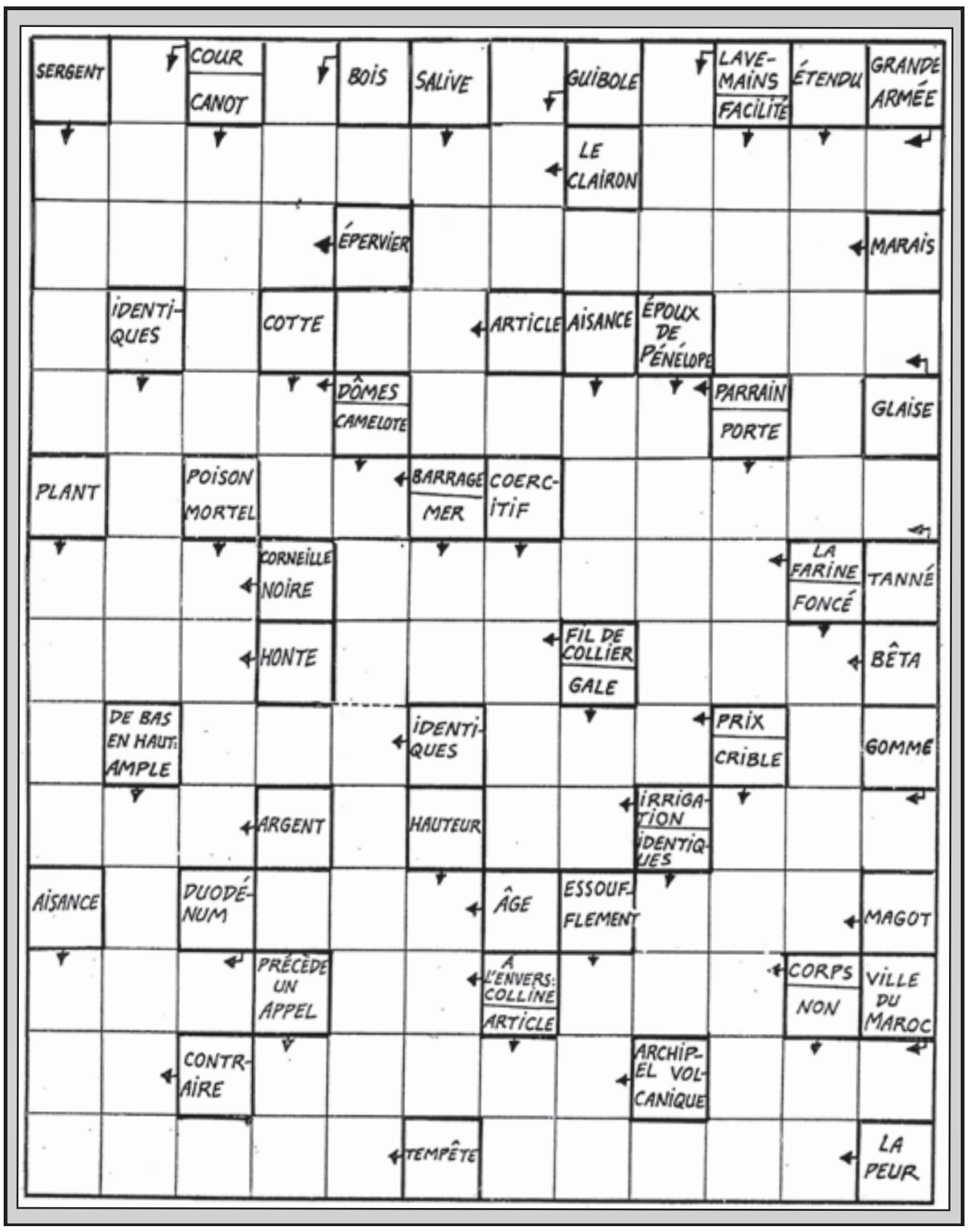

سودوكو سهلة

	9	6		3	5	8		2
	1			6	4	7		
						9		
6	5			1	9	3		8
	2	4	6		7	1	9	
1		9	5	4			2	7
		1						
		2	3	7			8	
8		3	1	5		4	7	

سودوكو متوسطة

9	8			4				5
		4	3		1	8	6	
							4	7
4		8		7	5	6		3
			1		3			
3		9	4	2		7		8
8	9							
	4	7	5		8	9		
1				9			8	4

سودوكو صعبة

					8			7
9		1		5		8	2	
						1		
5		6						8
8	7		4		5		3	1
1						4		5
		4						
	1	5		4		3		6
3			9					

حل سودوكو سهلة

2	8	4	3	6	7	1	5	9
3	7	6	9	1	5	8	2	4
9	1	5	4	8	2	3	7	6
6	3	7	5	2	1	4	9	8
1	5	9	6	4	8	2	3	7
8	4	2	7	3	9	5	6	1
4	9	8	2	7	3	6	1	5
5	2	1	8	9	6	7	4	3
7	6	3	1	5	4	9	8	2

حل سودوكو متوسطة

9	8	7	1	5	2	6	4	3
3	6	2	9	4	8	1	7	5
1	5	4	6	7	3	8	2	9
8	3	9	4	6	1	7	5	2
6	4	5	2	8	7	3	9	1
7	2	1	3	9	5	4	8	6
4	9	3	8	2	6	5	1	7
5	1	8	7	3	9	2	6	4
2	7	6	5	1	4	9	3	8

حل سودوكو صعبة

6	9	4	5	1	7	3	2	8
2	8	1	3	4	6	5	7	9
5	7	3	8	9	2	1	6	4
3	4	5	9	6	8	7	1	2
7	6	8	1	2	5	4	9	3
9	1	2	4	7	3	6	8	5
8	2	7	6	3	4	9	5	1
1	3	6	2	5	9	8	4	7
4	5	9	7	8	1	2	3	6

حل الشبكة المزدوجة

حل المسهمة

www.alittihad.info www.twitter.com/Alittihad_alichtirak www.facebook.com/Alittihad_alichtiraki jaridati1@gmail.com

يوم الأحد بكورنيش عين الذئاب

مسيرة رياضية وردية لـ «محاربات» انتصرن على سرطان الثدي

بمناسبة شهر أكتوبر الوردي، الذي هو الشهر العالمي للكشف عن سرطان الثدي، تنظم جمعية أصدقاء الشريط الوردي، مسيرة تضامنية وردية على مسافة خمسة كيلومترات، يوم الأحد 13 أكتوبر الجاري، بكورنيش عين الذئاب بالدار البيضاء، تشارك فيها سيدات محاربات للسرطان، وأطباء وأطقم طبية، وفنانين وفنانات، حيث من المتوقع أن تستقطب حوالي 1000 مشاركة ومشاركا.

ودعت الأستاذة لطيفة الشريف، رئيسة الجمعية، كل نساء المغرب إلى الحضور في هذه التظاهرة من أجل المشي أو الجري إلى جانب محاربات الشريط الوردي، مشيرة في اتصال هاتفي مع الجريدة إلى جمعية أصدقاء الشريط الوردي، دأبت على تنظيم هذه المسيرة الوردية كل شهر أكتوبر من أجل التحسيس والتوعية بضرورة الكشف المبكر عن سرطان الثدي، وبعث رسالة أمل إلى كل النساء المغربيات، خاصة عندما يشاهدن مشاركات انتصرن على مرض السرطان، وأصبحن يمارسن حياتهم بشكل عادي وطبيعي.

وستنطلق هذه المسيرة يوم الأحد 13 أكتبور الجاري، بداية من التاسعة صباحا، تحت بمتابعة إعلامية واسعة، حيث من المتوقع حضور مختلف وسائل الإعلام الوطني من أجل تغطية هذا الحدث الرياضي/ التضامني.

المنتخب الوطني يواصل تحضيراته لمواجهتي إفريقيا الوسطى

من تداريب المنتخب الوطني

إ - العماري

يواصل المنتخب الوطني لكرة القدم تحضيراته لمباراتي إفريقيا الوسطى، المقررتين يومي السبت والثلاثاء القادمين على أرضية الملعب الشرفي بوجدة، برسم الجولتين الثالثة والرابعة من تصفيات كأس أمم إفريقيا، المنتظرة بالملعب أواخر السنة المقبلة.

ورغم أن المنتخب الوطني ضامن للتأهل، لكونه مستضيف الدورة، إلا أن الناخب الوطني، وليد الركراكي، يراهن على خوض هذه التصفيات من أجل منح الفرصة أمام اللاعبين لخوض أكبر عدد من المباريات، ورفع درجة الانسجام، والبحث عن أسماء جديدة، قادرة على منح الإضافة للمجموعة، وسد أماكن الخصاص، خاصة في الجبهة الدفاعية.

وخاضت المجموعة الوطنية يوم الثلاثاء، بمركز محمد السادس لكرة القدم، حصة تدريبية جديدة، بمشاركة كافة اللاعبين، بمن فيهم عبد الصمد الزلزولي، الذي كان آخر الملتحقين.

وستستمر تحضيرات الفريق الوطني بالمعمورة حتى يوم الجمعة، حيث سيتم التوجه إلى السعيدية، التي ستكون بها الإقامة استعدادا للمباراتين أمام إفريقيا الوسطى.

وتسود أجواء جيدة داخل الفريق الوطني، سهلت انصهار الوافدين الجدد، وهو ما أكد عليه أسامة الصحراوي، لاعب ليل الفرنسي، الذي عبر عن سعادته بالتواجد داخل المجموعة الوطنية، مشيرا في تصريحات لموقع الجامعة إلى أنه ما إن حل بمركز محمد السادس لكرة القدم حتى شعر بحجم المسؤولية الملقاة على عاتقه، مضيفا أنها تجربة رائعة، وأنه فخور جدا بحمل القميص الوطني.

وأكد الصحراوي على أنه سعيد بتمثيل المنتخب المغربي، خاصة وأن الأجواء بين اللاعبين رائعة وممتعة.

ومن جانبه، قال يوسف بلعامري، الذي أخذ مكان نصير المزراوي، الذي حرمته الإصابة من تعزيز الفريق الوطني، إنه حقق حلم طفولته، آملا أن يظهر بمستوى جيد، حتى يكون في مستوى تطلعات الجمهور المغربي.

وأضاف بلعامري في تصريح خص به الموقع الرسمي للجامعة، أنه شعر بسعادة غامرة عندما تلقى اتصالا هاتفيا من الناخب الوطني وليد الركراكي، أخبره فيه بضرورة التحاقه بتجمع المنتخب الوطني، استعدادا لمباراتي إفريقيا الوسطى.

وشدد بلعامري على سلامة الأجواء داخل المنتخب الوطني، حيث حظي بترحاب كبير من طرف جميع اللاعبين، الأمر الذي سهل اندماجه داخل المجموعة.

أما مدافع الوداد الرياضي، جمال حركاس، فقد أشار في تصريح مماثل إلى أنه بدعوته إلى المنتخب الوطني المغربي الأول، يكون قد حقق حلم والدته، التي توفيت قبل أيام.

وأوضح حركاس أنه يريد تقديم الإضافة للفريق الوطني، الذي يتوفر على لاعبين كبار، وأنه فرح كثيرا بعد توصله بدعوة وليد الركراكي، حيث أخبره بأنه جاهز ليكون عند مستوى الثقة.

يذكر أن منتخب المغرب يحتل صدارة المجموعة الثانية، برصيد ست نقاط، حصل عليها من فوزين متتاليين على الغابون (4 - 1) وليسوتو (1 - 0)، متقدماً على منتخبي الغابون وإفريقيا الوسطى بثلاث نقاط لكل منهما، ثم منتخب ليسوتو في المركز الأخيرة دون أي نقاط.

بعد فضيحتي الاستغلال الجنسي للقاصرين ببيروت والاتجار في الأعضاء بمصر

الجمعية المغربية للصحافة الرياضية تنبه إلى تنامي خطر الرهانات غير القانونية بالمشهد الرياضي الوطني

أطلقت الجمعة المغربية للصحافة الرياضية نداء حذرت فيه من خطر الرهانات غير القانونية، التي غزت المشهد الرياضي الوطني.

واعتبرت الجمعية في هذا النداء أن المنافسات الرياضية لم تخلق إلا لتساهم في تربية سليمة للناشئة، و»ضمان تشبع كافة الأجيال بروح المنافسة الشريفة أيضا، ضمانا للمساواة بين الجميع ومنعا لكل الشوائب التي قد تمس بالقيم»، مشيرة إلى أننا اليوم بالمغرب، كما في عدد من دول العالم، نعيش «خطر تمدد آفة تحولت لسرطان ينخر جسد الرياضة، يستهدف الروح الرياضية واللعب النظيف مهما اختلفت المنافسات، إنه سرطان الرهانات الرياضية غير القانونية واللامشروعة التي اخترقت للأسف بلادنا المغرب، ووجدت لها موطئ قدم خارج إطار القانون. سرطان بعناوين مختلفة، أبرزها تطبيق 1XBet، يستغل الفضاء الرقمي لاستهداف المجتمع المغربي ككل، حيث أصبح متاحا للقاصرين وغيرهم من الفئات الهشة، إمكانية مزاولة الرهان الرياضي ضد كل القوانين المعمول بها والمعتمدة حول العالم».

وأضافت الجمعة المغربية للصحافة الرياضية في ندائها « أن هذه التطبيقات غير القانونية وغير المشروعة، أصبحت تهدد ليس فقط الرياضة المغربية، بل أيضا المجتمع المغربي وسيادة الدولة على قطاع تجمع عدد من دول العالم، ومن بينها المغرب على احتكاره، لكي لا يتم توظيفه لأغراض إجرامية واحتيالية. تطبيقات تستهدف اليوم الأطفال المغاربة، وتحولهم لفريسة سهلة، وسط فضاء رقمي يصعب ضبطه، أو التحكم في أغراض من يقفون خلف انتشار هذا السرطان القاتل».

وأضافت أنه «مع التشديد على أن هذه التطبيقات، تلحق الضرر أيضا بالاقتصاد المغربي وسيادته المالية، لأن نشاطها لا تحكمه أي ضوابط وليس ملزما بأداء الضرائب ولا يقدم أي إضافة لصالح الاستثمار في الرياضة، بل ينهك احتياطات المغرب من العملة الصعبة، خاصة إذا ما استحضرنا أن حجم تداول المغاربة اليوم لعمليات الرهان غير القانوني وسط هذه التطبيقات، يأتي ثانيا حول العالم خلف دولة الأرجنتين.

ومع الأخذ بعين الاعتبار، أن عروض الرهان غير القانوني التي تعرضها، تسهل توريط اللاعبين والمسؤولين عن إدارة الأندية والحكام في عمليات التأثير على نتائج المسابقات الرياضية، خاصة كرة القدم».

وأضارت الجمعة في ندائها إلى أن «المملكة كانت سباقة قاريا وإقليميا للمصادقة على الالتحاق بمجتمع «ماكولين»، الذي سبق له والتأم بالمغرب يوم الثلاثاء 7 نونبر بالرباط، في سياق تنظيم ندوة حول موضوع «حماية نزاهة الرياضة عبر مكافحة المراهنات غير القانونية». وكانت هذه الندوة، قد انعقدت على هامش احتضان عاصمة المملكة خلال يومي 8 و9 نونبر 2023 لأشغال الاجتماع الخامس لمجموعة كوبنهاغن وعلى الخصوص المجموعة الاستشارية للجنة تتبع اتفاقية ماكولين»، التي دخلت حيز التنفيذ يوم فاتح شتنبر 2019، وتهدف بالأساس إلى الحد من أكبر خطرين يهددان الرياضة ونزاهتها. وهما: تعاطي المنشطات وآفة المراهنات غير القانونية.

ودعت الجمعية المغربية للصحافة الرياضية لمشتغلين بهذا الملف، إلى الإسراع بإتمام مسار المصادقة على اتفاقية «ماكولين» وتنزيلها، كما طالبت «كافة المتدخلين الذين يفترض فيهم محاربة ما تنص عليه الاتفاقية ومكافحته، الانخراط بشكل جدي ومسؤول قصد بلوغ أهدافها وترسيخ دور المملكة المغربية الريادي في هذا المجال، على اعتبار أنها الدولة الإفريقية الوحيدة التي اختارت الانخراط في مسار حماية الممارسة الرياضية وحماية المجتمعات من استغلال المنافسات لأغراض إجرامية»، محذرة من «أن تنامي نشاط الرهانات الرياضية غير القانونية، تحول من آفة إلى سرطان ينخر المجتمعات، بل أصبح غطاء لممارسات إجرامية وصلت حد الاستغلال الجنسي للقاصرين كما وقع في قضية «حلاق بيروت» بلبنان، وأيضا حد توظيفها من طرف شبكات التجارة في الأعضاء كما فجرته تحقيقات كثيرة للزملاء الصحافيين والصحفيات بمصر والتي وصلت فيها حالات الانتحار بسبب تطبيقات الرهان غير القانوني لمستويات مرعبة وأغلب ضحاياها من القاصرين واليافعين، ما دفع الدولة المصرية لحظر هذه التطبيقات ومنع التعامل معها».

[redacted]

الساحة

الوداد يتعثر أمام شباب السوالم في كأس التميز

لحظة إصابة البرازيلي رينان

فجر فريق الشباب الرياضي السالمي مفاجأة كبيرة في الجولة الثالثة من دوري التميز، بعدما تغلب مساء أول أمس الثلاثاء على فريق الوداد الرياضي بالملعب البلدي ببرشيد، بهدف واحد.

وكرست هذه النتيجة الأداء المتذبذب للفريق الأحمر تحت قيادة المدرب الجنوب إفريقي، رولاني موكوينا، استمرار تواضع المدرب الجنوب إفريقي رولاني موكوينا.

وفضلا عن الهزيمة تعرض الوداد لضربة قاضية، بعد إصابة لاعبه البرازيلي رينان فيانا، بعدما غادر الملعب في الدقيقة 79 من المباراة، إثر التحامه مع أحد لاعبي الفريق السالمي، عندما كان يحاول استعادة الكرة، ليحمل على نقالة، قبل نقله إلى إحدى المصحات من أجل إجراء تشخيص دقيق، يحدد خطورة الإصابة ومدة الغياب.

وواصل فريق النادي القنيطري اداءه الجيد، تحت قيادة مدربه البلجيكي باتريك دي ويلد، الذي سبق له الاشتغال داخل الإدارة التقنية للرجاء.

الكاك حقق فوزا عريضا بأربعة اهداف مقابل هدف واحد على أولمبيك خريبكة، الذي فقد الكثير من مقوماته.

وارتقى شباب السوالم إلى المركز الثالث في المجموعة الخامسة برصيد 3 نقاط، بالتساوي مع شباب المسيرة، في حين تراجع الوداد إلى المركز الثاني بـ4 نقاط، بينما يتصدر الكوكب المراكشي المجموعة بـ7 نقاط، بعد تحقيق الفوز على شباب المسيرة بهدفين مقابل هدف واحد.

نتائج مباريات الثلاثاء

رجاء بني ملال - وداد فاس .....0 - 0
سطاد المغربي - الراسينغ البيضاوي 2 - 1
الاتحاد الوجدي - سريع وادي زم .....0 - 0
النادي المكناسي - شباب خنيفرة .... 1 - 0
أولمبيك الدشيرة - يعقوب المنصور .2 - 0
أولمبيك خريبكة - النادي القنيطري 1 - 0
الكوكب المراكشي - شباب المسيرة 2 - 1
الشباب السالمي - الوداد الرياضي 1 - 0

منتخب كرة القدم الشاطئية يواجه موريتانيا وديا

أفاد بلاغ للجامعة الملكية المغربية لكرة القدم أن مدرب المنتخب الوطني لكرة القدم الشاطئية، جيلبيرطو داكوسطا دي سوزا، برمج مباراتين وديتين أمام المنتخب الموريتاني، يومي 9 و 10 أكتوبر الجاري بمركب محمد السادس لكرة القدم، تحضيرا للدورة السادسة لكأس إفريقيا مصر 2024.

وكانت قرعة هذه المنافسة، التي ستنظم بالغردقة المصرية في الفترة من 19 إلى 26 أكتوبر الجاري، قد أوقعت المنتخب المغربي في المجموعة الأولى إلى جانب منتخبات مصر وتنزانيا وغانا، فيما تضم المجموعة الثانية منتخبات السنغال والموزمبيق وموريتانيا.

تجدر الإشارة إلى أن هذه التظاهرة القارية مؤهلة لنهائيات كأس العالم لكرة القدم الشاطئية، التي ستحتضنها السيشل سنة 2025.

المنتخب الوطني للفتيان يواجه السعودية وديا

يخوض المنتخب الوطني لأقل من 17 سنة مباراتين وديتين أمام نظيره السعودي يومي 10 و 14 أكتوبر الجاري بمركب محمد السادس لكرة القدم بسلا.

وأوضحت الجامعة الملكية المغربية لكرة القدم، في بلاغ نشرته في موقعها الإلكتروني، يوم الأحد، أن هاتين المبارتين تندرجان في إطار التجمع الذي تخوضه النخبة الوطنية من 7 إلى 15 أكتوبر الحالي، ضمن الإعداد لدوري اتحاد شمال إفريقيا شهر نونبر المقبل، المؤهل لنهائيات كأس إفريقيا للأمم، تحت إشراف مدرب المنتخب الوطني لهذه الفئة، نبيل باها.

وأضاف المصدر ذاته أن هذا التجمع سيعرف مشاركة 25 لاعبا.

في ما يلي لائحة اللاعبين الذين تم استدعاؤهم لهذا الغرض:

إلياس الحيداوي - سفيان الإدريسي - شعيب بلعروش - آدم جوت (أكاديمية محمد السادس) - حمزة بوهدي - أحمد موهوب (الفتح الرياضي) - إدريس آيت الشيخ (مركز شيبو) - أحمد أمين خروبي - بلال سكراط (نهضة بركان) - إلياس العرباوي (أتليتيك بيلباو) - آدم باعبيت (فياريال الإسباني) - إسماعيل العود (فالنسيا الإسباني) - علي الفيلالي (مالقا الإسباني) - محمد الحرار (ديبورتيفو ألافيس الإسباني) - سفيان عيناني (لوهافر الفرنسي) - أيمن عصاب (باريس سان جيرمان الفرنسي) - ياسين بدوي (إفس روان الفرنسي) - زاكاري الخلفاوي (أجاكسيو الفرنسي) - منصف الزكري (ميشلين البلجيكي) - إلياس بلمختار (موناكو الفرنسي) - وسيم الدرداك (تولوز الفرنسي) - آدم سفير الخنوري (ليل الفرنسي - عبد الله وزان (أجاكس أمستردام الهولندي) - نسيم المسعودي (باير ليفركوزن الألماني) - يوسف بلحسن (بروسيا مونشنغلادباخ الألماني).

الخميس 10 اكتوبر 2024 الموافق 06 ربيع الثاني 1446العدد 13.860

الأخيرة

الاتحاد الاشتراكي

Al Ittihad Al Ichtiraki

www.alittihad.info www.twitter.com/alittihad_alichtirak www.facebook.com/alittihad_alichtiraki jaridati1@gmail.com

وفاء الدهري تتميز في الحفل الدولي لعالم المؤثرين في باريس بارتدائها القفطان المغربي الأصيل

تميزت سيدة الأعمال والمؤثرة المغربية، وفاء الدهري، باختيارها القفطان المغربي الأصيل، لتمثيل المغرب، في الحفل الدولي لعالم المؤثرين، بعاصمة الأنوار باريس، يوم الثلاثاء 09 أكتوبر 2014.

وأثارت سيدة الأعمال المغربية، انتباه ضيوف الحدث الدولي، بلباسها المغربي المتميزة، من تصميم دار فاطم للأزياء، وإبداع أنامل فاطمة الزهراء الفيلالي الإدريسي.

وألح منظمو التظاهرة، على حضور وفاء الداهري للحفل الدولي لعالم المؤثرين الذي نظم بمسرح موغادور بباريس، لحضورها وتميزها القويين في الساحة.

وعن اختيارها الاستثنائي لارتداء القفطان المغربي التقليدي من بين كل الحاضرين، قالت وفاء الدهري إن المنظمين تركوا لها حرية اختيار نوعية وصنف اللباس، إلا أن تشبثها وافتخارها بالثقافة والتقاليد المغربية دفعا بها إلى اختيار القفطان المغربي الأصيل.

وأكدت المتحدثة ذاتها، على أنها شعرت بكل الفخر والاعتزاز بتمثيلها للمملكة المغربية في هذه التظاهرة الدولية، مشيرة إلى أن ارتداءها الاستثنائي للقفطان المغربي التقليدي الأصيل خلال هذه التظاهرة الدولية نابع أيضا من رغبتها الجامحة في التعريف بالثقافة والتقاليد المغربية الضاربة في عمق التاريخ.

وشددت وفاء الدهري على أن المملكة المغربية غنية بثقافتها وتقاليدها المتنوعة والجذابة، مضيفة: "يجب أن نفتخر بأصولنا وثقافتنا ونعتز بها ونشاركها مع كل العالم".

هذا ويشار إلى أنه سبق وتم تكريم وفاء الدهري كسيدة أعمال من طرف رئيس غرفة التجارة والصناعة والخدمات لجهة الرباط سلا القنيطرة، كما أنها كانت عضوا نشطا في فدرالية سيدات الأعمال والمهن المغرب.

تلسكوب «جيمس ويب» يكتشف مجرة قديمة تبعث كمية من الضوء

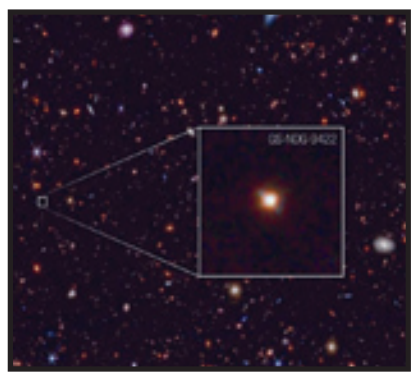

اكتشف تلسكوب «جيمس ويب «الفضائي، مجرة في الكون غير عادية ذات سحابة غازية تبعث كمية من الضوء، وأشكال أخرى من الموجات الكهرومغناطيسية تعادل ما تبعثه نجومها. ويشير هذا الاكتشاف إلى وجود عدد كبير جدا من النجوم الكبيرة والساخنة في المجرات الأولى للكون. وفي هذا الصدد، قال هارلي كرتا، الباحث في جامعة أكسفورد: «نعلم أنه لا توجد في هذه المجرة نجوم أولية يتكون جوفها من الهيدروجين النقي والهيليوم. وفي الوقت نفسه، تختلف النجوم في هذه المجرة تماما عن تلك النجوم التي نعرفها في مناطق الكون القريبة منا»، مشيرا إلى أن دراسة هذه النجوم الغريبة ستساعد على فهم كيفية تغير مجموعات النجوم في المجرات عندما اكتسبت مظهرها الحديث. وتوصل الباحثون إلى هذا الاستنتاج من خلال دراسة صور المجرة القديمة «GS-NDG-9422» الواقعة في كوكبة الثور على مسافة 12.8 مليار سنة ضوئية. واكتشف العلماء عند البدء بدراسة طيف هذه المجرة القديمة أنها تحتوي على عدة سحب كبيرة من الغاز، تنتج ضوءا مرئيا وأشعة فوق بنفسجية أكثر بكثير من النجوم الموجودة في مجرة «GS-NDG-9422». وحدث ذلك نتيجة لامتصاص ذرات الهيدروجين الموجودة في هذه السحب لجزيئات الضوء عالية الطاقة ذات الأطوال الموجية القصيرة وإعادة بثها بترددات أخرى. وأشار الباحثون إلى أن مصادر الطاقة لهذا الإشعاع هي على الأرجح النجوم الكبيرة والساخنة التي تتجاوز درجة حرارة سطحها 80 ألف درجة مئوية.

تايلور لورينز... وصفت بايدن بمجرم حرب واستقالت

أعلنت مراسلة شؤون التكنولوجيا في «واشنطن بوست» تايلور لورينز الثلاثاء أنها لم تعد تعمل لصالح الصحيفة الأميركية، بعد أقل من شهرين من إطلاق الأخيرة تحقيقاً داخلياً بشأن منشور للورينز وصفت فيه الرئيس الأميركي جو بايدن بأنه «مجرم حرب»، على خلفية دعم واشنطن المتواصل لحرب الإبادة الجماعية التي يشنها الاحتلال الإسرائيلي على الفلسطينيين في قطاع غزة منذ السابع من أكتوبر الماضي.

تايلور لورينز خبيرة في ثقافة الإنترنت، وصدر لها كتاب العام الماضي عنوانه «إكستريملي أونلاين» Extremely Online. وقالت إنها ستبدأ بإطلاق نشرة إخبارية تحت عنوان «يوزر ماغ» User Mag على منصة سبستاك.

حضرت لورينز مؤتمراً في البيت الأبيض في غشت الماضي، ونشرت صورة لمتابعيها على «إنستغرام» ظهر في خلفيتها الرئيس الأميركي جو بايدن، وعلقت قائلة: «مجرم حرب». وبعدما التقط أحد مراسلي صحيفة نيويورك بوست اليمينية صورة لمنشورها، كتبت: «أنتم تنخدعون بأي تعديل غبي يقوم به شخص ما». وقت لاحق أكدت الإذاعة الوطنية الأميركية (NPR)، استناداً إلى أربعة أشخاص شاهدوا مباشرة المنشور، أنه غير معدّل. وأعلنت «واشنطن بوست» أنها ستراجع المسألة، إذ تطلب إرشادات وسائل التواصل الاجتماعي الخاصة بالصحيفة من الصحافيين عدم التعبير عن وجهات نظر انقسامية بشأن القضايا التي تغطيها، على الرغم من أنها تستثني كتاب الأعمدة من هذه القواعد. ولم تكتب لورينز للصحيفة منذ ذلك الحين. والثلاثاء، قال متحدث باسم الصحيفة لوكالة أسوشييتد برس: «نحن ممتنون للعمل الذي أنتجته تايلور لورينز في صحيفة واشنطن بوست. لقد استقالت لمتابعة مسيرتها في الصحافة المستقلة، ونتمنى لها التوفيق»، من دون التطرق إلى المنشور أو التحقيق.

ولكن على الرغم من تهرب لورينز من منشورها وعدم حديثها صراحة عن العدوان الإسرائيلي المتواصل على قطاع غزة، فإنها لم تسلم من تحريض مؤيدي الاحتلال ومنصاتهم. ففي أغسطس الماضي، خصصت «أونست ريبورتنيغ»، وهي منظمة صهيونية تأسست عام 2000 وتدعي أنها تحارب «المعلومات الكاذبة عن إسرائيل في وسائل الإعلام من خلال تسليط الضوء على التغطية المنحازة والمطالبة بالمساءلة»، مقالاً للتهجم على تايلور لورينز، وقالت إنها «صاحبة باع طويل حين يتعلق الأمر بالمنشورات المعادية لإسرائيل».

وادعت «أونست ريبورتنيغ» أن الحديث عن عدم تطرق الصحافية مباشرة للعدوان الإسرائيلي على غزة «مشكوك فيه»، واتهمتها بأنها تنشر منذ السابع من أكتوبر، على منصة إكس (تويتر سابقاً)، «مجموعة متنوعة من التصريحات المشكوك فيها حول الصراع، والتي انحرفت إلى التضليل المناهض لإسرائيل، وتبييض الإرهاب الفلسطيني، ونظريات المؤامرة». واستندت مزاعم المؤسسة الصهيونية إلى أن منشورات لورين لورينز تضمنت «وصف الصحافيين الفلسطينيين في غزة بأنهم أكثر شرعية من معظم الأشخاص على قنوات الأخبار الفضائية، على الرغم من أن عدداً كبيراً من الصحافيين المقيمين في غزة مرتبطون بحماس والجهاد الإسلامي ومنظمات إرهابية فلسطينية محظورة أخرى»، وهذا تكرار لرواية الاحتلال الإسرائيلي الذي قتل إلى الآن أكثر من 174 صحافياً وعاملاً في المجال الإعلامي في القطاع.

كما اتهمتها «أونست ريبورتينغ» بأنها «تبيض» الاحتجاجات المناهضة للعدوان الإسرائيلي التي شهدتها الجامعات في أنحاء الولايات المتحدة الأميركية كافة خلال الشهور الماضية. زعمت أيضاً بأن الصحافية «تبرر أعمال شغب معادية لإسرائيل «، وبأنها «تنشر ادعاءات زائفة حول مجاعة وشيكة في غزة»، علماً أنه في السابع من مايو الماضي، سيطر جيش الاحتلال الإسرائيلي على معبر رفح، الذي يقع في أقصى جنوب قطاع غزة ويربطه بمصر، بعد يوم من إعلان سلطات الاحتلال بدء عملية عسكرية في مدينة رفح المكتظّة بالنازحين الفلسطينيين الذين هجّرتهم آلة الحرب الإسرائيلية وحشرتهم في تلك البقعة، الأمر الذي أدّى إلى تدهور الأوضاع الإنسانية أكثر فأكثر. فالفلسطينيون في قطاع غزة يعانون، جرّاء الحرب المدمّرة والقيود الإسرائيلية التي تنتهك القوانين الدولية، من شحّ شديد في إمدادات الغذاء والدواء والمياه وغيرها. وقد وصل الأمر إلى حدّ سقوط عشرات من شهداء الجوع، ولا سيّما في شمال قطاع غزة المعزول عن سواه من المناطق.

وعلى الرغم من عدم تطرق تايلور لورينز نفسها في إعلانها خبر مغادرتها «واشنطن بوست» إلى التحريض الإسرائيلي عليها، فإنه لا يمكن تجاهل خضوع المؤسسات الإعلامية الأميركية لضغوط مناصري الاحتلال الإسرائيلي، والقائمين على «أونست ريبورتينغ» بينهم، وذلك من ما قبل بدء العدوان الحالي على غزة حيث 41689 فلسطينياً حتى الأربعاء، وفقاً للمكتب الإعلامي الحكومي في القطاع.

روسيا تخطط لإطلاق أقمار صناعية جديدة لمراقبة الغلاف الأيوني للأرض

أعلنت وكالة (روس كوسموس) الروسية عن خططها لإطلاق أقمار صناعية جديدة من نوع (إينوسفير-إم) لمراقبة الغلاف الأيوني للأرض.

وقالت الوكالة في بيان لها، إن «الخبراء لدينا تمكنوا من تطوير أول قمرين صناعيين من أقمار (إينوسفير-إم)، وتم نقلهما إلى مطار فوستوتشني الفضائي استعدادا لإرسالهما إلى المدار».

وأضاف البيان أنه سيتم استخدام القمرين في مشروع نظام (إيونوزوند)، وهو أول نظام روسي لرصد الوضع الجيوفيزيائي الشمسي ومراقبة الطقس الفضائي حول الأرض.

وسيساعد هذا النظام في حل المشكلات العلمية والتطبيقية للحصول على المعرفة الأساسية حول الغلاف الأيوني للأرض واكتساب القدرة على المراقبة المستمرة للفضاء القريب لكوكب الأرض، وفقا للبيان.

وأشارت الوكالة إلى أنها بشكل عام تخطط لإطلاق 4 أقمار من نوع (إينوسفير-إم) إلى الفضاء، وستستخدم هذه الأقمار في الحصول على معلومات حول الظواهر الفيزيائية التي تحدث في الغلاف الأيوني للأرض نتيجة للتأثيرات النشطة ذات الماهية الطبيعية والبشرية.

كما ستقوم هذه الأقمار بمراقبة التغيرات في البنية المكانية والزمانية للغلاف الأيوني، والاضطرابات في المجالات الكهرومغناطيسية، وكذلك تكوين الغلاف الجوي للأرض، ومراقبة توزيع الأوزون في طبقاته العليا، ومراقبة الوضع الإشعاعي وغير ذلك.